

# खाद्य तथा पोषण गुरू योजना

(२०८०/८१-२०८४/८५)

## Food and Nutrition Master Plan



रून्टीगढी गाँउपालिका

झेनाम (होलेरी), रोल्पा

Runtigadhi Rural Municipality

Jhenam (Holeri), Rolpa





## दिगो विकाश लक्ष्य-२

भोकमरीको अन्त्य, खाद्य सुरक्षा र पोषण सुधार र दिगो कृषि प्रवर्द्धन



## दिगो विकाश लक्ष्य-३

स्वस्थ जीवनको सुनिश्चितता र सबै उमेरका सबैको लागि संवृद्धि प्रवर्द्धन



## रुन्टीगढी गाउँपालिका

गाउँकार्यपालिकाको कार्यालय झेनाम (होलेरी), रोल्पा

जनक पुन  
अध्यक्ष

मन्तव्य



नेपालको संविधान २०७२ को धारा ३६ ले प्रत्येक नागरिकको खाद्यमा अधिकार सुनिश्चित गर्दै उनीहरूको जीवनमा खतरा हुनसक्ने खाद्यान्न अभावबाट सुरक्षित हुने अधिकार परिकल्पना र कानून प्रदत्त खाद्य सम्प्रभुता सम्बन्धी व्यवस्था गरेको छ भने धारा ४२ मा सामाजिक न्यायको अधिकार सुनिश्चित गर्दै खाद्य व्यवस्थापनको परिकल्पना गरेको छ । संविधानकै मर्म अनुरूप खाद्य अधिकार तथा खाद्य सम्प्रभुता सम्बन्धी ऐन, २०७५, बालबालिका सम्बन्धी ऐन, २०७५ (१३), पन्ध्रौँ योजना (२०७६/७७ – २०८०/८१), नेपाल सरकारको दिगो विकास लक्ष्य २०३० र कृषि विकास रणनीति (२०१५/२०७२ – २०३५/२०९२) समेत खाद्य तथा पोषणको सुनिश्चिततालाई केन्द्रमा राखेको छ ।

राष्ट्रिय स्वास्थ्य नीति, २०७६ ले स्वस्थ तथा सुखी जीवन लक्षित सजग र सचेत नागरिक निर्माण गर्ने सोच राखेको छ भने पोषण कार्यक्रमलाई अझ दरिलो रूपमा अघि बढाउन नेपाल सरकारले बहु क्षेत्रीय पोषण योजना (२०६९-२०७३) को परिमार्जन सहित निरन्तरताको रूपमा खाद्य तथा पोषणका लागि शासकीय सुधार, स्वास्थ्य क्षेत्रमा सुधार, महिला तथा बालबालिका मैत्री कार्यक्रम, शिक्षा र खानेपानी तथा सरसफाइ जस्ता पक्षहरूलाई प्राथमिकता दिई बहु क्षेत्रीय पोषण योजना-दोस्रो (२०७५/७६ – २०७९/८०) लागू गरेको छ । राष्ट्रिय पोषण रणनीति, २०७७ ले “पोषण विशेष” र “पोषण संवेदनशील” सेवाहरूमा पहुँच बढाई नवजात शिशु, बालबालिका, महिला तथा किशोरीहरूमा हुने सबै खाले कुपोषणलाई उल्लेख्य रूपमा घटाएर पोषण अवस्थामा सुधार ल्याउने यसको लक्ष्य राखेको छ । खाद्य तथा पोषणका विभिन्न मुद्दाहरूलाई सम्बोधन गर्न अन्तराष्ट्रियस्तरमा विभिन्न पहलहरू भएका छन् । भोकमरी र कुपोषण सम्बन्धी विश्वव्यापी घोषणा, १९७४, बाल अधिकार सम्बन्धी महासन्धि १९८९, विश्वव्यापी पोषण अभियान जस्ता पहलहरू यसका उदाहरणहरू हुन् ।

यही सन्दर्भमा रुन्टीगढी गाउँपालिकाले राष्ट्रिय तथा अन्तराष्ट्रिय नीति तथा प्रावधानलाई सम्बोधन गर्दै स्थानीय सरकार र जनताहरूको प्रत्यक्ष सहभागितामा 'स्वस्थ र पोषणयुक्त खाना, रुन्टीगढीको चाहना' भन्ने सोचका साथ यहाँको प्राकृतिक, सामाजिक तथा आर्थिक वातावरण मैत्री पन्ध्रवर्षे दूरदृष्टी सहित पञ्चवर्षिय खाद्य तथा पोषण गुरु योजना (२०८०/८१-२०८४/८५) तयार गर्न पाउँदा निकै खुसी लागेको छ । यस गुरुयोजनाले रुन्टीगढीका जनताहरूको खाद्य तथा पोषणको अवस्थामा महसुस हुने गरी परिवर्तन ल्याउने छ भन्नेमा म विश्वस्त छु । गुरुयोजना तयारीका क्रममा सक्रिय सहभागिताका साथ सहयोग गर्नु हुने आदरणीय जनसमुदाय तथा सरोकार वाला निकायहरू प्रति आभार प्रकट गर्न चाहन्छु । आर्थिक रूपमा सहयोग गर्ने संस्था 'Rural Reconstruction Nepal/Welthungerhilfe तथा प्राविधिक सहयोगी विज्ञ परामर्श दाता संस्था '3D Research and Development Solutions' लाई विशेष धन्यवाद दिन चाहन्छु ।

अन्तमा, गुरुयोजनाको सफल कार्यान्वयनका लागि रुन्टीगढी गाउँपालिकामा कार्यरत सबै विकास साझेदार संस्थाहरू, निजी क्षेत्र तथा नागरिक समुदायको समेत अहम् भूमिका रहने अपेक्षा मैले लिएको छु । गुरुयोजना कार्यान्वयनका लागि संघ तथा प्रदेश सरकारको पनि उत्तिकै भूमिका रहने मा म विश्वस्त छु ।

धन्यवाद ।

चैत्र २०७९

## कृतज्ञता ज्ञापन

१५ वर्ष दीर्घकालीन रणनीति सहित ५ वर्षे खाद्य तथा पोषण गुरु योजनाको तयारी गाउँपालिका तथा स्थानीय जनसमुदायको सहयोग विना सम्भव नै थिएन । तसर्थ, सबै भन्दा पहिले गुरु योजना तर्जुमाको लागी अनुकरणीय नेतृत्वका साथ अमूल्य योगदान दिनु हुने गाउँपालिका अध्यक्षज्यूलाई विशेष धन्यवाद दिन चाहन्छौं । त्यसै गरी आफ्नो व्यस्तताको बावजुद पनि गुरु योजना तर्जुमामा सक्रिय सहभागिताका साथ प्राप्त प्रशंसनीय योगदानका लागी गाउँपालिकाका उपाध्यक्ष ज्यू प्रति पनि हार्दिक कृतज्ञता ज्ञापन गर्दछौं।

योजना तर्जुमाको क्रममा आवश्यक सहयोग व्यवस्थापन तथा सहजीकरण गर्नु हुने प्रमुख प्रशासकीय अधिकृत श्री रेवन्त वहादुर डाँगीज्यूलाई धन्यवाद छ । वडा अध्यक्षज्यूहरू, जसको सहभागिता विना यो गुरुयोजना सम्भव नै थिएन, प्रति पनि वहाँहरूको योगदानको लागी आभारी छौं र आभारी छौं सम्पूर्ण कार्यपालिकाका सदस्यज्यूहरू प्रति, जसले आ-आफ्नो वडाहरूमा योजना तर्जुमाको क्रममा व्यापक जनसहभागिता सुनिश्चित गर्नु भयो ।

गाउँपालिका अन्तर्गतका विषयगत कार्यालय प्रमुख तथा प्रतिनिधिज्यूहरू र MSNP संयोजक तथा पोषण स्वयंसेवकज्यूहरूले प्रदान गर्नु भएको सहयोगका लागी पनि हामी उत्तिकै आभारी छौं ।

योजना तर्जुमाको क्रममा समुदाय परिचालन गर्न अनवरत रूपले सक्रिय सहयोग प्रदान गर्नु हुने, हाम्रो योजना र प्राथमिकता यो र यी हुन् भन्दै बस्ती बस्तीबाट आवाज उठान गर्नु हुने आदरणीय जनसमुदाय प्रति हामी झनै आभारी छौं ।

गुरु योजना तर्जुमाको लागी ३डी रिसर्च एन्ड डेभलपमेन्ट सलुसन्सलाई अवसर दिँदै निरन्तर रूपमा प्राप्त सहयोग तथा सहजीकरण गर्ने संस्था 'Rural Reconstruction Nepal का कार्यकारी अध्यक्ष डा. अर्जुन कार्की, कार्यक्रम व्यवस्थापक श्री भानु पराजुली तथा दातृ निकाय Welthungerhilfe (WHH) का कन्ट्री डाइरेक्टर श्री साकेभ नावी र कार्यक्रम व्यवस्थापक श्री सीमा लुइँटेलज्यूहरू प्रति कृतज्ञता व्यक्त गर्दछौं ।

अन्तमा गुरुयोजना तयारीको क्रममा प्रभावकारी रूपमा नेतृत्व प्रदान गर्नु हुने डा. चक्र बहादुर चन्द, विषय विज्ञताको भूमिका खेल्नुहुने कृषि विज्ञ तथा योजना विद डा. तपेन्द्र बहादुर शाह र श्री किशोर प्रसाद पन्त; पोषण विज्ञ श्री अशोक पाण्डे र श्री हेमंती भट्ट तथा योजना फिल्ड संयोजक श्री राजेन्द्र प्रसाद मिश्रलाई विशेष धन्यवाद दिन चाहन्छौं।

-३डी रिसर्च एन्ड डेभलपमेन्ट सलुसन्स

मानभवन, ललितपुर

# विषय सूचि

विषय सूचि.....	
तालिकाको सूची.....	9
चित्रको सुची.....	i
अंशाक्षरी शब्दहरू/सङ्क्षिप्त .....	i
परिच्छेद १. परिचय.....	१
१.१ भूमिका.....	२
१.२ उद्देश्य.....	३
१.३ अध्ययन पद्धति.....	३
परिच्छेद २. अवस्था विश्लेषणको नतिजा .....	५
२.१ खाद्य तथा पोषण सुरक्षा सम्बन्धी नीति तथा योजनाहरूको अवस्था .....	६
२.१.१ अन्तर्राष्ट्रिय पहलहरू.....	६
२.१.२ राष्ट्रिय पहलहरू .....	७
२.२ सामाजिक आर्थिक अवस्था.....	११
२.२.१ भौगोलिक अवस्थिति तथा प्रशासनिक विभाजन.....	११
२.२.२ जनसंख्याको विवरण .....	१२
२.२.३ बसोबासको क्षेत्र अनुसार अनुपस्थित जनसंख्या .....	१३
२.२.४ भूउपयोगको अवस्था .....	१४
२.२.५ वनजङ्गलको अवस्था.....	१४
२.२.६ नदी र तालहरू.....	१५
२.२.७ साक्षरता सम्बन्धी विवरण .....	१५
२.२.८ हाटबजार र मेलाहरू .....	१६
२.२.९ गाउँपालिकाको बजेट तथा राजस्व .....	१६
२.३ खाद्य तथा पोषणको अवस्था.....	१७
२.३.१ खाद्यवस्तुको उपलब्धता.....	१७
२.३.२ पोषिलो तथा सुरक्षित खाद्य पदार्थमा पहुँच .....	३१
२.३.३ पौष्टिक तथा सुरक्षित खाद्य पदार्थको उपभोगको स्थिति .....	३६
२.३.४ लक्षित वर्ग केन्द्रित पोषण विशेष व्यवहार तथा कार्यक्रमको स्थिति.....	४०
२.३.५ खाद्य तथा पोषण सुरक्षा स्थिति स्थिरीकरणका लागि व्यवस्था .....	४३

२.३.६ सबल पक्ष, दुर्बल पक्ष, अवसरहरू र अवसरहरू र चुनौतीहरू (हदहरू वथकतक्षेत्र).....	४७
२.५ खाद्य तथा पोषण गुरुयोजना (FNMP) को लागी अवधारणा.....	४८
परिच्छेद ३. खाद्य तथा पोषण सुरक्षा गुरु योजना.....	५०
३.१ गुरुयोजनाको अवधारणागत ढाँचा .....	५१
३.२ सोच, ध्येय तथा उद्देश्यहरू .....	५३
३.२.१ सोच (स्त्रुत्रद्वय): .....	५३
३.२.२ ध्येय (Mission): .....	५३
३.२.३ उद्देश्यहरू (Objectives) .....	५३
३.३ उद्देश्यहरूको विस्तृतीकरण .....	५३
३.३.१ उद्देश्य १.....	५४
३.३.२ उद्देश्य २ .....	६१
३.३.३ उद्देश्य ३ .....	६४
३.३.४ उद्देश्य ४ .....	६७
३.३.५ उद्देश्य ५.....	७१
३.४ कार्यक्रम तथा बजेट सहित पन्ध्र (१५) वर्षे गुरु योजना .....	७७
३.४.१ समग अनुमानित बजेट .....	७७
३.४.२ उद्देश्य अनुसार अनुमानित बजेट.....	७९
३.५ खाद्य तथा पोषण सुरक्षा कार्यक्रम कार्यान्वयन तथा अनुगमन संयन्त्र र व्यवस्था .....	८५
अनुसूचीहरू .....	८९
सन्दर्भ सामाग्रीहरू .....	११७

# तालिकाको सूची

तालिका १ : भौगोलिक तथा प्रशासनिक विवरण	१०
तालिका २ : जानसांख्यिक विवरण	११
तालिका ३ : रून्टीगढी गाउँपालिकामा अनुपस्थित जनसंख्याको विवरण	१२
तालिका ४ : बसोबासको क्षेत्र अनुसार अनुपस्थित जनसंख्या	१२
तालिका ५ : भूउपयोगको विवरण	१२
तालिका ६ : वडाहरू अनुसार सामुदायिक वनको संख्या	१२
तालिका ७ : वनको प्रकार अनुसार ओगटेको क्षेत्रफल	१३
तालिका ८ : रून्टीगढी गाउँपालिकाको साक्षरता विवरण	१३
तालिका ९ : रून्टीगढी गाउँपालिकामा सञ्चालित हाटबजार तथा मेलाहरू	१४
तालिका १० : रून्टीगढी गाउँपालिकाको बजेट र खर्चको विवरण (आ.व. २०७७/७८)	१४
तालिका ११ : गाउँपालिकाको राजस्व लक्ष तथा प्रगति (आ. व. २०७७/७८)	१५
तालिका १२ : बाली तथा पशुपन्धीका मुख्य पकेट क्षेत्रहरू	१७
तालिका १३ : रून्टीगढी गाउँपालिकामा खाद्यान्न उत्पादन र उपलब्धता	१८
तालिका १४ : रून्टीगढी गाउँपालिकामा दलहन उत्पादन र उपलब्धता	१८
तालिका १५ : रून्टीगढी गाउँपालिकामा फलफूल उत्पादन र उपलब्धता	१९
तालिका १६ : रून्टीगढी गाउँपालिकामा तरकारी उत्पादन र उपलब्धता	१९
तालिका १७ : रून्टीगढी गाउँपालिकामा आलु उत्पादन र उपलब्धता	२०
तालिका १८ : रून्टीगढी गाउँपालिकामा तेलहन तथा अन्यबालीको उपलब्धता	२१
तालिका १९ : रून्टीगढी गाउँपालिकामा पशुपन्धीजन्य उत्पादनको उपलब्धता	२१
तालिका २० : रून्टीगढी गाउँपालिकामा प्रति व्यक्ति खाद्यवस्तु को उपलब्धता	२२
तालिका २१ : रून्टीगढी गाउँपालिकाका घरधुरीहरूको जग्गाको आकार (रोपनीमा)	२३
तालिका २२ : रून्टीगढी गाउँपालिकाको सिंचाईको स्रोत	२३
तालिका २३ : रून्टीगढी गाउँपालिकाका सिंचाईको आवश्यकता सम्बन्धी धारणा	२४
तालिका २४ : रून्टीगढी गाउँपालिकाका सिंचाईको लागि पानीको स्रोतहरू	२५
तालिका २५ : कृषकहरूले पाएको सहयोग-प्रतिशतमा	२७
तालिका २६ : किसानहरूको आवश्यकता सम्बन्धी धारणा	२७
तालिका २७ : रून्टीगढी गाउँपालिकामा कृषिजन्य उत्पादनबाट खपत पश्चात आम्दानी सन्तुलन	२९
तालिका २८ : रून्टीगढी गाउँपालिकामा विभिन्न बालीहरू उत्पादन गर्ने घरधुरी	३०
तालिका २९ : गत एक वर्षमा खेती गरिएका बालीहरूको विवरण	३०
तालिका ३० : घरधुरीहरूको जिविकोपार्जनका स्रोतहरू	३२
तालिका ३१ : सामाजिक सुरक्षा भत्ताबाट भएको आम्दानी	३३
तालिका ३२ : पालिकाका घरधुरीहरूको औसत पारिवारिक आम्दानी	३३
तालिका ३३ : पालिकाहरूको खाद्य उपभोग मापन (FCS)	३४

तालिका ३४ : जातीयताको आधारमा पालिकाको खाद्य उपभोग स्थिति	३५
तालिका ३५ : गाउँपालिकामा MAD-C and MDD-W को अवस्था	३५
तालिका ३६ : जातिगत समूह अनुसार MAD-C र MD- W को रून्टीगढी गाउँपालिकामा वितरण अवस्था	३५
तालिका ३७ : आफ्नै उत्पादनले खाद्य सुरक्षाको स्थिति	३५
तालिका ३८ : खाने पानीको स्रोतहरू तथा शुद्धिकरण अभ्यास	३६
तालिका ३० : सरसफाई सुभिधाको उपलब्धता	३७
तालिका ४० : पालिका भित्र व्यक्तिगत सरसफाई तथा स्वच्छता	३७
तालिका ४१ : सरकारी सेवामा पहुच भएका परिवारको संख्या	३८
तालिका ४२ : स्वास्थ्य तथा पोषण सम्बन्धी सूचकहरू अनुसारको विवरण	३९
तालिका ४३ : स्वास्थ्य सेवामा पहुँच	४१
तालिका ४४ : रून्टीगढी गाउँपालिकामा सेवा प्रदायक संस्थाहरूको क्षमता विवरण	४२
तालिका ४५ : कार्यक्रम तथा बजेट विनियोजनको अवस्था	४४
तालिका ४६ : अन्य परियोजनाहरू मार्फत प्राप्त खाद्य तथा पोषण क्षेत्र बजेट (२०७९/८०)	४५
तालिका ४७ : SWOT विश्लेषण	४६
तालिका ४८ : गुरू योजनाको समग्र अनुमानित बजेट	८५



# चित्रको सुची

चित्र १ : रून्टीगढी गाउँपालिकाको जमिनको भिरालोपनाक नक्शा	२६
चित्र २ : रोल्पा जिल्लाका प्रमुख नदीनालाहरू अंकित नक्शा	२७
चित्र ३ : रोल्पा जिल्लामा पाइने मुख्य गैरकाष्ठ वन पैदावारहरू अंकित नक्शा	३४
चित्र ४ : गुरूयोजनाको अवधारणागत ढाँचा	५२
चित्र ५ : खाद्य तथा पोषण सुरक्षा कार्यक्रम कार्यान्वयन तथा अनुगमन संयन्त्र	८५

## अंशाक्षरी शब्दहरू

FCS	Food Consumption Score
FGD	Focused Group Discussion
FNMP	Food Nutrition Master Plan
FNSPVC	Food and Nutrition Security Program Vigilance Committee
MAD-C	Minimum Acceptable Dietary Situation- Children
MAM	Moderately Acute Malnutrition
MAPs	Medicinal and Aromatic Plants
MDD-W	Minimum Dietary Diversity- Women
MFNSSC	Municipal Food and Nutrition Security Steering Committee
MFNSTC	Municipal Food and Nutrition Security Technical Committee
NTFPs	Non Timber Forest Products
RRN	Rural Reconstruction Nepal
SAM	Severely Acute Malnutrition
SUN Movement	Scaling Up Nutrition Movement
WHH	Welt Hunger Hilfe

## परिच्छेद १. परिचय



## १.१ भूमिका

नेपालको संबिधान २०७२ (३६) ले प्रत्येक नागरिकको खाद्य सुरक्षा तथा खाद्य सम्प्रभुतालाई मौलिक हकको रूपमा लिएको छ । यसलाई कार्यान्वयन गर्न र त्यसको लागि उपयुक्त संरचना निर्माण गर्न तथा खाद्यमा नागरिकको पहुँच सुनिश्चित गर्नको लागि खाद्य अधिकार तथा खाद्य सम्प्रभुता सम्बन्धी ऐन २०७५ तर्जुमा गरिएको छ । त्यस्तै नेपालको पन्ध्रौँ योजनाले समेत खाद्य सम्प्रभुता, दिगो खाद्य र पोषण सुरक्षा भएको समाजको परिकल्पना गरेको छ र स्वच्छ र पौष्टिक खाद्यान्नको उपलब्धता र पहुँच बढाएर खाद्य र पोषण सुरक्षा सुनिश्चित गर्ने लक्ष्य राखेको छ । विश्वव्यापी रूपमा पनि दिगो बिकाश लक्ष्य २०३० ले कुपोषण र भोकमरीको सामना गर्न विश्वव्यापी प्रतिबद्धता गरेको छ । जस अनुसार लक्ष्य २ ले सुदृढ पोषणको आवश्यकतालाई मनन गर्दै "भोकको अन्त्य गर्ने, खाद्य सुरक्षा र सुधारिएको पोषण प्राप्त गर्ने, र दिगो कृषिलाई प्रवर्द्धन गर्ने" उद्देश्य राखेको छ । नेपालको परिप्रेक्ष्यमा दिगो विकास लक्ष्यलाई स्थानीयकरण गर्न सजिलो होस् भन्ने उद्देश्यले राष्ट्रिय योजना आयोगले दिगो विकास लक्ष्य तथा स्थानियकरण स्रोत पुस्तिका, २०७७ तयार गरेको छ । यी तथ्यहरूले एकातर्फ खाद्य तथा पोषण सुरक्षा नेपाल एक पक्ष राष्ट्र भएको अन्तर्राष्ट्रिय एजेन्डा भएको बुझाउँछ भने अर्को तर्फ आफ्ना जनताहरूको खाद्य तथा पोषण सुरक्षा सुनिश्चित गर्नु देशको कर्तव्य भएको दर्शाउँदछ । यस कारण नेपालको संघीय संरचना अनुसारका नीति निर्माण तथा कार्यान्वयन गर्ने संघ, प्रदेश तथा स्थानीय गरी तीनै तहका सरकारहरूले यस परिप्रेक्ष्यलाई आन्तरिकीकरण गरी आ-आफ्नो भूमिका निर्वाह गर्नु पर्ने हुन्छ ।

नेपालको संबिधान २०७२ ले प्रत्यक्ष जनस्तरमा सरोकार राख्ने विभिन्न आधारभूत सेवा- सुबिधा सुनिश्चित गर्ने कार्य स्थानीय तहको क्षेत्राधिकारको रूपमा उल्लेख गरेको छ । अन्तर सरकारी वित्त व्यवस्था सम्बन्धी ऐन, २०७४ ले यस्ता कार्यका लागि स्थानीय तहहरूले विशेष अनुदान उपलब्ध गराउनु पर्ने व्यवस्था गरेको छ । यसले गर्दा संघ तथा प्रदेशको नीतिगत सहजिकरणमा स्थानीयस्तरमा कार्यान्वयनको जिम्मेवारी स्थानीय तहको हुनआउँदछ । यस परिप्रेक्ष्यमा रुन्टीगढी गाउँपालिकाबासीको खाद्य तथा पोषण सुरक्षाको स्थिति सुनिश्चित गर्न आवश्यक समन्वयकारी भूमिका सहित यथोचित रणनीति सहित योजना तर्जुमा तथा कार्यान्वयनको मुख्य जिम्मेवारी रुन्टीगढी गाउँपालिकाको हुन्छ । नेपाल ग्रामीण पुनर्निर्माण संस्था (Rural Reconstruction Nepal, RRN) ले सन् २०२२ मा गरेको आधार रेखा सर्वेक्षणले रुन्टीगढी गाउँपालिकाका बासिन्दाहरूको खाद्य उपभोग मापन अङ्क (Food Consumption Score, FCS) मा ४० प्रतिशत बासिन्दा जोखिम समूहमा भएको देखाएको छ । संयुक्त राष्ट्र संघको विश्व खाद्य कार्यक्रमको सहजिकरणमा सञ्चालित नेपाल खाद्य सुरक्षा अनुगमन प्रणाली (Nepal Food Security Monitoring System, NeKSAP) ले पनि रोल्पा जिल्ला र यस रुन्टीगढी गाउँपालिकालाई चरण १ अथवा न्यूनतम खाद्य असुरक्षित अवस्थामा वर्गिकरण गरेको छ । यी तथ्यहरूले यस गाउँपालिकामा यसका बासिन्दाहरूलाई खाद्य तथा पोषण सुरक्षित राख्न थप पहलहरू गर्नु जरुरी देखिन्छ । रुन्टीगढी गाउँपालिकाले यस तथ्यलाई मनन गरी यस तर्फ गरेको पहललाई सहयोग गर्न Rural Reconstruction Nepal (RRN) र Welt Hunger Hilfe (WHH) को सहकार्य र 3D Research and Development Solutions को सहजिकरणमा खाद्य तथा पोषण गुरुर्योजना निर्माणको कार्य भएको हो । यस गाउँपालिकाको हालको खाद्य तथा पोषण सुरक्षाको अवस्था विश्लेषण गरी प्राप्त निष्कर्षहरूको आधारमा गुरुर्योजना निर्माण हुँदा योजना यथार्थपरक हुने हुनाले यो प्रतिवेदन तयार पारिएको हो । यस कार्य सम्पन्न गर्नका निम्ति विभिन्न कोणबाट अध्ययन र अवलोकन गरिएको छ, जसमा पालिका भरिका वडा कार्यालयहरूमा अभिमुखीकरण, लक्षित समुदाय छलफल, अन्तर्वार्ता तथा त्रिकोणात्मक विश्लेषण पनि सम्पन्न भएको छ ।

यस अध्ययनका क्रममा अपनाइएका विधिहरू तथा प्राप्त भएका तथ्याङ्कलाई गुरुर्योजना निर्माणका निम्ति प्रमुख आधारको रूपमा लिईएको छ ।



## १.२ उद्देश्य

यस अध्ययनको प्रमुख उद्देश्यहरू निम्नानुसार छन्:

- गाउँपालिकास्तरमा भएको कृषिजन्य उत्पादन तथा आवश्यकताका साथै पहुँच र उपभोगको बारेमा जानकारी सहित खाद्य सुरक्षाको स्थितिको बारेमा जानकारी लिने ।
- स्वास्थ्य तथा पोषणको अवस्था बारेमा जानकारी पाउने ।
- गाउँपालिकाहरूमा हाल विद्यमान खाद्य तथा पोषण सुरक्षा सम्बन्धी नीति, संरचना तथा कार्यक्रमहरूको बारेमा जानकारी लिने ।
- खाद्य तथा पोषण सुरक्षाको वर्तमान स्थितिका लागि कारक समस्या तथा चुनौतीहरूको बारेमा जानकारी पाउने ।
- गाउँपालिकाको खाद्य तथा पोषण सुरक्षा अवस्थाको विश्लेषणको आधारमा रून्टीगढी गाउँपालिकाको खाद्य तथा पोषण सुरक्षा गुरुयोजना तयार पार्ने ।

## १.३ अध्ययन पद्धति

उपरोक्त उद्देश्यहरू हासिल गर्नका लागि यस अध्ययनमा तल उल्लिखित विधि तथा प्रक्रियाहरू अपनाइएको थियो ।

### गाउँपालिकास्तरीय अभिमुखीकरण गोष्ठी

रून्टीगढी गाउँपालिकामा दुई दिने अभिमुखीकरण गोष्ठी माघ ४-५ गते सम्पन्न गरिएको थियो । उक्त गोष्ठीमा पालिकास्तरीय जनप्रतिनिधि, राजनीतिक दलका प्रतिनिधि, सरकारी निकायका कर्मचारीहरू, बहु क्षेत्रीय पोषण योजना कार्यक्रम संयोजक, किसान, गाउँ कार्यपालिकाका सदस्यहरू, स्थानीय उद्योग वाणिज्य क्षेत्रका प्रतिनिधिहरू, व्यापारी, गैर सरकारी निकायका प्रतिनिधि लगायत पत्रकारहरूको उपस्थिति थियो । उक्त कार्यक्रममा खाद्य सुरक्षा तथा पोषणको परिचय, महत्त्व, नीति र योजना, खेती प्रणाली तथा अन्य विषयमा छलफल गरिएको थियो ।

### वडास्तरीय अभिमुखीकरण गोष्ठी

रून्टीगढी गाउँपालिकाका ९ वटा वडामा नै खाद्य तथा पोषण सुरक्षा सम्बन्धी अभिमुखीकरण गोष्ठी सम्पन्न गरियो । यसमा हरेक वडाका खाद्य सुरक्षा निर्देशक समितिका सदस्यहरूको सहभागितालाई विशेष महत्त्व दिइएको थियो । उक्त गोष्ठीमा वडा अध्यक्ष, वडा सचिव, विषयगत शाखाहरू (कृषि, भेटेरिनरी, स्वास्थ्य, शिक्षा) का संयोजक, महिला स्वयंसेविका, शिक्षक, किसान, महिला समूहका प्रतिनिधि, वडास्तरीय राजनीतिक दलका प्रतिनिधिहरूको समेत सहभागिता थियो ।

### लक्षित समुदाय छलफल

समुदायका खाद्य तथा पोषण सम्बन्धी मुद्दाहरूको बढी भन्दा बढी जानकारी लिने उद्देश्यले वडास्तरका लक्षित समुदायहरूमा नै छलफल कार्यक्रम सञ्चालन गरिएको थियो । यी कार्यक्रमहरूमा दलित, महिला र अल्पसंख्यकको अवस्था बारेमा छलफल गरिनुका साथै समुदायका अन्य सामाजिक र आर्थिक परिवेश सम्बन्धी छलफल गरिएको थियो । उक्त छलफलमा महिला स्वयंसेविकाको सहभागितालाई प्राथमिकतामा राखिएको थियो । उक्त बैठकहरू वडास्तरीय अभिमुखीकरणको बेलामा समानान्तर रूपमा संचालन गरिएका थिए । मुख्यतया स्थानीय वस्तुस्थिति जस्तै पालिकाले सिमान्तिकृत समुदाय, महिला समूह तथा अन्य मानवीय सूचकांकले पछी परेका समूहलाई छलफलको केन्द्रमा राखी



छलफल गरिएको थियो । यस अवसरमा हाल विभिन्न तहका सरकारहरूले पालिकास्तरमा सञ्चालित कार्यक्रमहरूको बारेमा समेत जानकारी लिईएको थियो ।

### सरोकारवालाहरूसंग अन्तर्वार्ता

रून्टीगढी गाउँपालिकाका हरेक वडाका अध्यक्ष सहित पालिका भित्रका साथै एग्रोभेट, सहकारी, बजार प्रतिनिधि, होटेल संचालक, तथा अन्य व्यावसायीहरूसंग अन्तर्वार्ता तथा छलफल गरिएको थियो ।

विवरण	मुख्य विषय
एग्रोभेट	उत्पादन र उत्पादकत्व, बजार मूल्य, पहुँच, बीउ बिजन र गुणस्तर, प्रविधिहरू
सहकारी	ऋण र बचत अभ्यास, औसत पूँजी, औसत आमदानी, ब्याज दर, स्थानीयस्तरमा सहभागिता तथा सहकारी मार्फतका कार्यक्रमहरू
होटेल प्रतिनिधि	स्थानीय उत्पादन मूल्य तथा औसत आवश्यकता
व्यवसायी	उपलब्ध खाद्यवस्तुको उत्पादन मूल्य र नाफा नोक्सान, आयात र निर्यातको स्थिति, उपभोग को परिमाण
गैर सरकारी संस्था	संचालित कार्यक्रमहरू, पोषण सुधार परियोजनासंगको सहकार्यको अवस्था, लक्षित समुह तथा क्षेत्र

### गाउँपालिकामा उपलब्ध प्रगति विवरण तथा सामग्रीको अध्ययन

गाउँपालिकामा भएका पुस्तिकाहरू, पालिकाको प्रोफाइल, विषयगत शाखाका सामग्रीहरू तथा अन्य सामग्रीहरूको अध्ययन गरिएको थियो। गाउँपालिकाको प्रोफाइलमा समावेश भएका विषयहरूलाई मध्यनजर गर्दै अध्ययनलाई थप विस्तृत गरिएको थियो।

### अन्य स्रोतबाट सूचना तथा जानकारी सङ्कलन

खाद्य तथा पोषण सुरक्षा सम्बन्धी थप जानकारीहरू पत्रपत्रिका, इन्टरनेट, आदिको माध्यमबाट सङ्कलन गरिएको थियो ।



## परिच्छेद २. अवस्था विश्लेषणको नतिजा



## २.१ खाद्य तथा पोषण सुरक्षा सम्बन्धी नीति तथा योजनाहरूको अवस्था

खाद्य तथा पोषण सुरक्षाको अवस्था सुधार गर्न विभिन्न राष्ट्रिय कानून तथा अन्तर्राष्ट्रिय महासन्धि, अभिसन्धि, घोषणाहरूले महत्त्वपूर्ण योगदान दिएका छन्।

### २.१.१ अन्तर्राष्ट्रिय पहलहरू

#### बाल अधिकार सम्बन्धी महासन्धि (CRC), १९८९

बाल अधिकार सम्बन्धी महासन्धि, १९८९ (नेपालले १४ सेप्टेम्बर १९९० मा अनुमोदन गरेको) ले बाल अधिकारको सम्मान, संरक्षण र संवर्धन गर्न गैरविभेदिकरण (धारा २), सर्वोत्तम हित (धारा ३), सर्वाङ्गीण विकास (धारा ६) र सहभागिता (धारा १२) को सिद्धान्तलाई प्रतिपादन गरेको छ। यिनै सिद्धान्तमा आधारित भई बाल बचाउ, बाल संरक्षण, बाल विकास, बाल सहभागिता जस्ता चार वटा क्षेत्रमा केन्द्रित हुँदै बाल अधिकारलाई सुनिश्चित गर्नुपर्ने हुन्छ। यी अधिकारहरू बालबालिकाको खाद्य तथा पोषण सुरक्षा विना हासिल हुन असम्भव छ।

#### भोकमरी र कुपोषण सम्बन्धी विश्वव्यापी घोषणा, १९७४

संयुक्त राष्ट्रसंघीय महासभाले सन् १९७४ डिसेम्बर १६ मा भोकमरी र कुपोषण सम्बन्धी विश्वव्यापी घोषणा गरेको हो। उक्त घोषणा नेपाल पक्ष राष्ट्र भएको हुनाले यस घोषणा अनुसार नेपालले भोकमरी र कुपोषण हटाउने प्रतिबद्धता पूरा गर्नुपर्ने हुन्छ।

#### विश्वव्यापी पोषण अभियान – पोषण सम्बन्धी सेवाहरूको बिस्तार

बालबालिका, महिला तथा किशोरीहरूमा हुने कुपोषणको अवस्थामा द्रुतगतिमा सुधार ल्याउन पोषणसम्बन्धी सेवाहरूको विस्तारले विश्वव्यापी अभियानको रूप लिएको छ। विश्वव्यापी रूपमा, SUN मुवमेन्टले बहुसरोकारवाला सहयोगमार्फत कुपोषणको निरन्तर समस्यालाई सम्बोधन गर्दछ। नेपाल सरकारले सन् २०२२ देखि २०३० सम्मको अवधिका लागि पोषण सम्बन्धी प्रतिबद्धता हासिल गर्न पोषणका लागि (एनफोरजी २०२१ अन्तर्गत प्रतिबद्धता अनुसार) करिब रु ९७ अर्ब ३२ करोड लगानी गर्नेछ। नेपालमा, यसले पोषणमा प्रत्यक्ष वा अप्रत्यक्ष रूपमा आबद्ध भएका सम्बन्धी त सबै निकायहरू र संयुक्त राष्ट्र संघका एजेन्सीहरू, गैरसरकारी संस्थाहरू, अन्तर्राष्ट्रिय संगठनहरू, प्राज्ञिक र अनुसन्धान संगठनहरू साथै केही निजी व्यवसायहरू सहित साझेदारहरूलाई समन्वयात्मक रूपमा एकीकृत भूमिका खेल्न मद्दत गर्दछ।

#### पोषणसम्बन्धी सेवाहरूको विस्तार सम्बन्धी विश्वव्यापी अभियान (Scaling Up Nutrition-SUN Movement)

संयुक्त राष्ट्र सङ्घको नेतृत्वमा विश्वव्यापी रूपमा सञ्चालनमा रहेको यो अभियानमा हालसम्म नेपाल लगायत ६० देशहरू आबद्ध भइसकेका छन्। अनुकूल राजनैतिक मैत्री वातावरणको बिस्तार र दिगोपना कायम गर्ने, पोषणमा योगदान पुर्याउने कार्यहरूलाई प्राथमिकता दिने, संस्थागत व्यवस्था गर्ने, एकीकृत नतिजा खाकासँग सामञ्जस्य हुने गरी तोकिएका कार्यहरू कार्यान्वयन गर्ने र पोषणको लागि आर्थिक स्रोतको वृद्धि गर्ने जस्ता विषय उल्लेख छन्। विगत ५ वर्षमा एसियाली देश नेपाल, बङ्गलादेश लगायत ११ वटा देशले दुई प्रतिशत भन्दा माथिको दरले मध्यम तथा कडा शीघ्र कुपोषण घटाएका छन्।



## भोकमरी र कुपोषण सम्बन्धी विश्वव्यापी घोषणा, १९७४

संयुक्त राष्ट्र सङ्घको महासभाले सन् १९७४ डिसेम्बर १६ मा कुपोषण र भोकमरी सम्बन्धी विश्वव्यापी घोषणा गरेको थियो । उक्त घोषणा बमोजिम नेपाल पक्ष राष्ट्र भएकाले नेपालले भोकमरी र कुपोषण हटाउने प्रतिबद्धता पूरा गर्नुपर्ने कदमहरू चल्नु पर्दछ ।

## २.१.२ राष्ट्रिय पहलहरू

### २.१.२.१ नेपालको संविधान २०७२

नेपालको संविधान २०७२ मा खाद्य सम्बन्धी हक, स्वास्थ्य सम्बन्धी हक, महिलाको हक, बालबालिकाको हक, सामाजिक न्यायको हक, सामाजिक सुरक्षाको हक तथा स्वच्छ वातावरणको हकहरूलाई मौलिक हकको रूपमा लिइएको छ । संविधानले स्वास्थ्य, खाद्य सम्प्रभुता, शिक्षा, खानेपानी तथा सरसफाई, लैङ्गिक समानता तथा सामाजिक समावेशीकरण जस्ता विषयहरूलाई राज्यको प्राथमिकतामा राखी कार्यान्वयन गर्नुपर्ने प्रावधान राखी स्वस्थ र सुपोषित नागरिकको परिकल्पना गरेको छ । नेपालको संविधानमा स्थानीय तहको क्षेत्राधिकार को रूपमा विभिन्न आधारभूत सेवा-सुविधालाई उल्लेख गरेको छ । आधारभूत सेवा-सुविधाको कार्यान्वयनको लागि नेपालको संविधान र अन्तर सरकारी वित्त व्यवस्थासम्बन्धी ऐन, २०७४ ले विशेष अनुदान उपलब्ध गराउनु पर्ने व्यवस्था गरेको छ । संविधानले निर्दिष्ट गरे अनुरूप नेपाल सरकारले बि,सं, २०७५ मा राष्ट्रिय खाद्य अधिकार तथा सम्प्रभुता ऐन ल्याएको छ । खाद्य सुरक्षालाई अधिकारको दायरा भित्र ल्याउनु आफैमा एउटा अग्रगामी कदम हो ।

### २.१.२.२ खाद्य अधिकार तथा खाद्य सम्प्रभुता सम्बन्धी ऐन, २०७५

नेपालको संविधान २०७२ (३६) ले प्रदत्त गरेको प्रत्येक नागरिकको खाद्य, खाद्य सुरक्षा तथा खाद्य सम्प्रभुता सम्बन्धी मौलिक हकलाई कार्यान्वयन गर्ने र त्यसको लागि उपयुक्त संरचना निर्माण गर्न तथा खाद्यमा नागरिकको पहुँच सुनिश्चित गर्नको लागि नेपाल सरकारले खाद्य अधिकार तथा खाद्य सम्प्रभुता सम्बन्धी ऐन २०७५ तर्जुमा गरेको छ । यसमा खाद्य सम्प्रभुता भन्नाले किसानहरूले उपभोग वा अभ्यास गर्न पाउने देहायका अधिकार सम्झनु पर्छ भनी उल्लेख रहेको छः

- खाद्य सम्बन्धी नीति निर्माण प्रक्रियामा सहभागिता जनाउन पाउने
- कृषियोग्य भूमि, श्रम, बीउबिजन र प्रविधि आवश्यकता अनुसार छनौट गर्न पाउने
- खाद्य उत्पादन वा विस्तार प्रणालीसँग सम्बन्धी त व्यवसाय रोज्न पाउने
- कृषि व्यवसायको विश्वव्यापीकरण र व्यापारीकरण प्रतिकूलताबाट मुक्त रहने

उक्त ऐनले विना भेदभाव पर्याप्त, पोषणयुक्त तथा गुणस्तरीय खाद्यमा नियमित पहुँच हुने, भोकबाट मुक्त हुने, खाद्यको अभावमा जीवन जोखिममा पर्ने अवस्थाबाट सुरक्षित रहने, भोकमरी वा खाद्य असुरक्षाको जोखिममा रहेका व्यक्ति वा परिवारको खाद्यमा दिगो पहुँच र पोषणमा सहायता गर्ने जस्ता व्यवस्था गरेको छ ।

स्थानीयस्तरमा उत्पादित परम्परागत खाद्य तथा पोषणको प्रबन्ध गर्ने, स्थानीय कृषि बाली तथा पशुजन्य उत्पादन, प्रवर्द्धन, बजारीकरण, उपभोक्ताको पहुँच सुनिश्चित, खाद्य तथा पोषण शिक्षा र सूचना, स्थानीय खाद्य समन्वय समितिको व्यवस्था समेत ऐनले गरेको छ । त्यस्तै उक्त ऐनमा लक्षित परिवार तथा विपद्को अवस्थामा तोकिएका व्यक्ति र परिवारलाई निःशुल्क वा सहूलियत रूपमा खाद्यवस्तुको सहायता स्थानीय तहबाट उपलब्ध गराउनुपर्ने व्यवस्था समेत गरिएको छ ।





समग्रमा खाद्य अधिकार तथा खाद्य सम्प्रभुता सम्बन्धी ऐन, २०७५ ले खाद्य सम्प्रभुता सम्बन्धी तपशील बमोजिमका मान्यताहरू अङ्गीकार गरेको छ :

- खाद्य उत्पादनकर्ता किसानलाई सम्मान र तिनीहरूको योगदानको कदर गर्नु पर्ने
- सबै जनतालाई पर्याप्त, स्वच्छ र उपयुक्त खाद्यान्नमा जोड दिनु पर्ने
- स्थानीय जनताको खाद्य आवश्यकता पुरा गरेर मात्र व्यापार व्यवसाय गर्नु पर्ने
- मल, बीउ, सिँचाई र जैविक विविधताको प्रयोग र व्यवस्थापनमा किसानहरूको नियन्त्रण हुनुपर्ने
- कृषि व्यवसायलाई प्रविधि मैत्री बनाउन किसानहरूमा ज्ञान, सीपको विकास गराइनु पर्ने
- प्राकृतिक प्रकोप, जलवायु परिवर्तनसँग जुध्ने गरी कृषि प्रणालीको उपयुक्त विकासमा कृषकहरूलाई सक्षम बनाइनु पर्ने ।

### २.१.२.३ बालबालिका सम्बन्धी ऐन, २०७५ तथा बालबालिका सम्बन्धी नियमावली २०७५

बालबालिका सम्बन्धी ऐन, २०७५ (१३) ले बालबालिका सम्बन्धी पोषण र स्वास्थ्यको हक सम्बन्धी व्यवस्था अनुसार प्रत्येक बालबालिकालाई उचित पोषण, सफा खानेपानी र दुई वर्षसम्मका बालबालिकालाई स्थापनाको अधिकारको सुनिश्चितता गरेको छ । त्यसै गरी गर्भवती महिला र बालबालिकालाई रोगहरूबाट प्रतिरक्षा गर्न र शारीरिक र मानसिक स्वास्थ्यका लागि राष्ट्रिय मापदण्ड अनुसार खोप तथा अन्य सेवाहरू प्राप्त गर्ने हक सुनिश्चित गरेको छ ।

### २.१.२.४ पन्ध्रौँ योजना (२०७६/७७ – २०८०/८१)

पन्ध्रौँ योजनाले खाद्य सम्प्रभुता, दिगो खाद्य र पोषण सुरक्षा भएको समाजको परिकल्पना गरेको छ । यसले स्वच्छ र पौष्टिक खाद्यान्नको उपलब्धता र पहुँच बढाएर खाद्य र पोषण सुरक्षा सुनिश्चित गर्ने लक्ष्य राखेको छ । योजनाले मुख्य उद्देश्य तपशील बमोजिम राखेको छ:

- खाद्य असुरक्षा र कुपोषणको जोखिममा रहेका क्षेत्र र समुदायका लागि आधारभूत खाद्य उपलब्धता सुनिश्चित गर्ने।
- कृषि र गैर कृषि उद्यमहरू मार्फत आम्दानी बढाएर खाद्यान्नमा पहुँच बढाउने।
- खाद्यवस्तुहरूको सरसफाईमा सुधार गरी गुणस्तरीय खाद्य उत्पादनको वितरणमा सुधार गर्ने।

योजनाले खाद्य गरिबी घटेर १० प्रतिशतमा झार्दै आर्थिक वर्ष २०२३/२४ को अन्त्य सम्ममा हालको ४८ प्रतिशतबाट आधारभूत खाद्य सुरक्षा भएका परिवारको संख्या ८० प्रतिशतमा पुर्याउने अपेक्षा गरेको छ । त्यसैगरी, योजनाले वर्तमान गम्भीर खाद्य असुरक्षा (खाद्य असुरक्षा अनुभव मापदण्ड अनुसार) जनसंख्याको ७.८ प्रतिशतबाट घटेर २ प्रतिशतमा पुग्ने अपेक्षा गरेको छ । दैनिक न्यूनतम क्यालोरी खपतबाट वञ्चित जनसंख्या ८.९ प्रतिशतबाट ४ प्रतिशतमा झर्ने अपेक्षा गरेको छ । दीर्घकालीन सोच सहित तयार गरिएको उक्त योजनाले गुणस्तरीय मानव पूंजी निर्माणलाई समृद्धिको सूचक र रूपान्तरणका प्रमुख संवाहकको रूपमा लिएको छ । योजनाको परिच्छेद ६ र ७ मा क्रमशः खाद्य सुरक्षा तथा पोषण र स्वास्थ्य तथा पोषण, खाने पानी र सरसफाई, सम्बन्धी व्यवस्था गरिएको छ । खाद्य तथा पोषण सुधारका लागि बहुक्षेत्रीय पोषण योजना २०१८-२०२२ लाई केन्द्रमा राख्दै यसको प्रभावकारी कार्यान्वयन गर्ने विषयलाई स्वास्थ्य तथा पोषण क्षेत्रको रणनीतिको रूपमा र एकीकृत खोप तथा पोषण कार्यक्रमलाई योजना अवधिको मुख्य कार्यक्रमको रूपमा लिएको छ ।



## २.१.२.५ दिगो विकास लक्ष्य २०३०

दिगो विकास लक्ष्य २०३० ले कुपोषण र भोकमरीको सामना गर्न विश्वव्यापी प्रतिबद्धता गरेको छ । जस अनुसार लक्ष्य २ ले राम्रो पोषणको आवश्यकतालाई पहिचान गर्दै "भोकको अन्त्य गर्ने, खाद्य सुरक्षा र सुधारिएको पोषण प्राप्त गर्ने, र दिगो कृषिलाई प्रवर्द्धन गर्ने" उद्देश्य राखेको छ ।

नेपालको परिप्रेक्ष्यमा दिगो विकास लक्ष्यलाई स्थानीयकरण गर्न सजिलो होस् भन्ने उद्देश्यले राष्ट्रिय योजना आयोगले दिगो विकास लक्ष्य तथा स्थानीयकरण स्रोत पुस्तिका, २०७७ तयार गरेको छ । नेपालको संविधान तथा कानूनहरूले स्थानीय तहमा प्रदान गरेको अधिकार र दिगो विकास लक्ष्य बिच बलियो सम्बन्ध रहेको पाइन्छ । स्थानीयस्तरमा महत्त्वपूर्ण सार्वजनिक सेवाहरूको प्रवाह र त्यसको निमित्त लगानी गर्ने कार्य स्थानीय तहको जिम्मेवारीमा पर्दछ । यी स्थानीय तहको जिम्मेवारीहरूमा कृषि, आधारभूत तथा माध्यमिक शिक्षा, प्राथमिक स्वास्थ्य सेवा, खानेपानी तथा सरसफाई, आधारभूत पूर्वाधार तथा सामाजिक समावेशीकरण एवं संरक्षण प्रमुख रहेका छन् । स्थानीय तहसँग आफ्नो अधिकार क्षेत्रका विषयमा योजना तर्जुमा गरी कार्यान्वयन गर्ने जिम्मेवारी र दायित्व रहेको छ । दिगो विकास लक्ष्य हासिल गर्न योजना तर्जुमा, कार्यान्वयन तथा अनुगमन प्रक्रियाहरूका सबै तहमा सार्थक सहभागिता सुनिश्चित हुनु पर्दछ । प्रभावकारी सेवा प्रवाह तथा दिगो विकास लक्ष्यका उपलब्धिहरू सुनिश्चित गर्न पुँजीगत लगानी, सेवा प्रवाहसम्बन्धी चालु खर्च (सञ्चालन तथा मर्मत खर्च) सँग पनि उचित संयोजन गर्नुपर्दछ ।

## २.१.२.६ कृषि विकास रणनीति (२०१५/२०७२ – २०३५/२०९२)

नेपाल सरकारले कृषि क्षेत्रको समग्र विकास एवं मार्ग निर्देशको लागि २० वर्षे कृषि विकास रणनीति (सन् २०१५ -२०३५) ल्याएको छ । खाद्य सम्प्रभुता उन्मुख आत्मनिर्भर, दिगो, प्रतिस्पर्धी तथा समावेशी कृषि क्षेत्रको परिकल्पना सहित आर्थिक वृद्धिलाई गति दिने, जीवनस्तरलाई माथि उकास्ने र खाद्य तथा पोषण सुरक्षामा योगदान दिने रणनीति लिएको छ । कृषि विकास रणनीतिको परिकल्पना पूरा गर्नलाई सुशासन, उत्पादकत्व, व्यवसायीकरण र प्रतिस्पर्धी क्षमताद्वारा कृषि क्षेत्रको द्रुत विकास गर्ने ४ रणनीतिक आधारहरू तय गरिएका छन् । यो रणनीतिले खाद्य जनित गरिबी, पुङ्कोपन, कम तौल, ख्याउटेपन, प्रजनन उमेरका महिलामा हुने रक्त अल्पतालाई न्यूनीकरण गर्ने लक्ष्य लिएको छ । समावेशीकरणको प्रवर्द्धन, निजी तथा सहकारी क्षेत्रको विकास, पूर्वाधारहरूको विकास, बहुक्षेत्रीय सञ्जाल मार्फत खाद्य तथा पोषण सुरक्षाको सम्बोधन, गरिबी निवारण, ग्रामीण घरपरिवारको आयवृद्धिका साथै कृषकका अधिकार सुनिश्चित गर्ने अपेक्षा रणनीतिले राखेको छ ।

## २.१.२.७ राष्ट्रिय पोषण रणनीति, २०७७

नेपाल सरकार, स्वास्थ्य तथा जनसङ्ख्या मन्त्रालयले राष्ट्रिय पोषण नीति तथा रणनीति २०६१ लाई प्रतिस्थापन गरी राष्ट्रिय स्वास्थ्य नीति २०७६ सँग सामञ्जस्य हुने गरी राष्ट्रिय पोषण नीति २०७७ बनाएको छ । "पोषण विशेष" र "पोषण संवेदनशील" सेवाहरूमा पहुँच बढाई नवजात शिशु, बालबालिका, महिला तथा किशोरीहरूमा हुने सबै खाले कुपोषणलाई उल्लेख्य रूपमा घटाएर पोषण अवस्थामा सुधार ल्याउने यसको लक्ष्य रहेको छ । साथै बहुक्षेत्रीय पोषण योजना २ ले निर्दिष्ट गरे बमोजिम कुपोषणका समस्यालाई समाधान गर्ने उद्देश्य समेत रणनीतिले लिएको छ । यस रणनीतिले राष्ट्रिय स्वास्थ्य नीति २०७६ ले पोषण को अवस्था सुधार गर्न जोड दिएका विषय मिसावट युक्त तथा हानिकारक खानालाई निरूत्साहित गर्दै गुणस्तरीय एवं स्वास्थ्य वर्द्धक खाद्य पदार्थको प्रवर्द्धन, उत्पादन, प्रयोग र पहुँचलाई बिस्तार गर्ने नीति अवलम्बन गरेको छ ।

## २.१.२.८ राष्ट्रिय स्वास्थ्य नीति, २०७६



राष्ट्रिय स्वास्थ्य नीति, २०७६ ले स्वस्थ तथा सुखी जीवन लक्षित सजग र सचेत नागरिक निर्माण गर्ने सोच राखेको छ । पोषणको अवस्थालाई सुधार गर्न मिसावट युक्त तथा हानिकारक खाना लाई निरूत्साहित गर्दै गुणस्तरीय तथा स्वास्थ्य वर्द्धक खाद्य पदार्थको प्रवर्द्धन, उत्पादन, प्रयोग र पहुँचलाई बिस्तार गर्ने नीति लिएको छ । यस नीतिका रणनीतिहरूमा बहु क्षेत्रीय पोषण सम्बन्धी नीति तथा खाद्य सुरक्षा लगायतका कार्यक्रमहरू अद्यावधिक गर्दै उच्च प्राथमिकताका साथ लागु गर्ने, महिला तथा बालबालिका लगायत विभिन्न उमेर समूहको सूक्ष्म पोषण अवस्था सुधारका लागि खाद्य विविधीकरण र सन्तुलित आहार उपभोगमा जोड दिँदै सबै तहमा अल्पकालीन , मध्यकालीन र दीर्घकालीन उपायहरू अवलम्बन गर्ने, विद्यालय स्वास्थ्य कार्यक्रम र पोषण शिक्षालाई सुदृढीकरण गर्दै कार्यक्रम विकास तथा सञ्चालन गर्ने र विभिन्न पोसिलो तथा स्वास्थ्य वर्द्धक खाद्यपदार्थको उपभोगलाई प्रोत्साहन गर्दै घरायसी उत्पादनलाई प्रवर्द्धन गर्ने जस्ता रणनीति लिई पोषण अवस्था सुधार गर्ने लक्ष्य लिएको छ ।

## २.१.२.९ बहुक्षेत्रीय पोषण योजना (२०७५/७६-२०७९/८०)

नेपालमा सन् १९७० मा विश्व खाद्य तथा कृषि संगठनको सहयोगमा खाद्य तथा कृषि मन्त्रालयले बहुक्षेत्रीय खाद्य तथा पोषण योजना र सन् १९७५ मा स्वास्थ्य विभागले स्वास्थ्य, शिक्षा, कृषि र पंचायत क्षेत्रलाई समेत संलग्न गरी बहुक्षेत्रीय योजना तयार गरेको पाइन्छ । तर राष्ट्रियस्तरमा सन् १९७७ मा राष्ट्रिय योजना आयोग अन्तर्गत राष्ट्रिय पोषण समन्वय समिति गठन भई उक्त समितिले १९७८ मा बहुक्षेत्रीय योजना तयार गर्न नीतिगत मार्गदर्शन प्रदान गरेको पाइन्छ । सोही मार्गदर्शन अनुसार छैटौँ पंचवर्षीय योजना देखि पोषण तथा खाद्य सुरक्षा विषयले राष्ट्रिय विकास योजनामा स्थान पाउँदै आएको छ ।

सन् २००९ मा गरिएको पोषणको लेखाजोखा तथा विश्लेषण प्रतिवेदनले पोषणको स्थितिमा सुधार ल्याउन बहुक्षेत्रीय प्रयत्न आवश्यक रहेको उल्लेख गरेको छ । उक्त प्रतिवेदनको आधारमा नेपालमा बहुक्षेत्रीय पोषण योजना (२०६९-२०७३) कार्यान्वयनमा ल्याएको थियो । उक्त योजनाको अनुभव समेत लिई तयार गरिएको बहुक्षेत्रीय पोषण योजना- दोस्रो (२०७५/७६-२०७९/८०) हाल कार्यान्वयनमा रहेको छ ।

**उक्त योजनाका क्षेत्रगत भूमिकाहरू यस प्रकार छन् :**

### शासकीय सुधार

पोषणको कार्यक्रम एकीकृत रूपमा कार्यान्वयन गर्न शासकीय पद्धतिले महत्त्वपूर्ण भूमिका निर्वाह गर्दछ । सहभागितामूलक पद्धतिबाट आवधिक तथा वार्षिक योजनाको तर्जुमा र कार्यान्वयन एवं शासकीय संरचनाबाट पोषण सम्बन्धी नीति, योजना तथा कार्यक्रमहरूको तर्जुमा, कार्यान्वयन र अनुगमनमा गरिने सुधारले पोषण कार्यक्रमहरूमा दिगोपना, पोषणसंग सम्बन्धी त कार्यक्रमहरूलाई प्राथमिकता, क्षेत्रगत कार्यक्रमहरूको प्रभावकारी कार्यान्वयन, खानेपानी, सरसफाई, खोप तथा उपचार, शिक्षा जस्ता आधारभूत सेवा सुविधामा वृद्धि गरी पोषणको अवस्थामा सुधार गर्न सकिन्छ ।

### कृषि तथा पशुपन्क्षी विकास क्षेत्र

खाद्य पोषण सुरक्षा आफैमा बहुआयामिक विषय हुनुको साथै यसको सुनिश्चितताको लागि कृषि क्षेत्रको अहम् भूमिका रहेको हुन्छ । कृषि तथा पशुपन्क्षी क्षेत्रले सन्तुलित खाद्यवस्तुको उपलब्धता, गुणस्तर, विविधता र दिगोपना जस्ता विषयलाई जोड दिन्छ । खाद्यवस्तुको उत्पादकत्व वृद्धि गर्न, गुणस्तर र दिगोपना कायम गर्न र सन्तुलित खानामा सबैको पहुच पुर्याउन नश्ल सुधार, अनुदानमा वृद्धि, बजार पहुँच र विकास, व्यावसायिक उत्पादन, सिंचाई सुविधा, प्रयोगशालाको सुविधा, रैथाने बालीहरूको संरक्षण र संवर्द्धन जस्ता क्रियाकलापहरू सञ्चालन गरी कृषि तथा पशुपन्क्षी क्षेत्रले कुपोषण घटाउन मद्दत गर्दछ ।



## स्वास्थ्य क्षेत्र

राष्ट्रिय पोषण नीति तथा रणनीति स्वास्थ्य क्षेत्रको पोषण सम्बन्धी कार्यक्रमलाई निर्देशित गर्ने प्रमुख नीतिगत दस्तावेज हो । सुक्ष्मपोषक तत्वहरूको वितरण, मातृ तथा बाल्यकालीन आहार, स्याहार, कडा तथा मध्यम कुपोषणको उपचार व्यवस्थापन, नवशिशु-बालरोगको एकीकृत व्यवस्थापन जस्ता पोषण लक्षित कार्यक्रमहरू सञ्चालन गरी कुपोषण न्यूनीकरण गर्न स्वास्थ्य क्षेत्रले योगदान दिन्छ ।

## महिला तथा बालबालिका क्षेत्र

नेपालको महिला तथा बालबालिकाहरूमा न्यून पोषण र अधिक पोषण दुवै प्रकारका पोषणबाट पीडित छन् । यद्यपि अधिक पोषण तुलनामा न्यून पोषणको समस्या अधिक छ । न्यून पोषणको समस्या प्रजनन उमेर पुगेका र ५ वर्ष मुनिका बालबालिकाहरूमा व्याप्त देखिएको छ । न्यून पोषण हुनुमा पोषिला विभिन्न प्रकारका खानामा पहुँच नपुग्नु वा भएको खाद्य पदार्थलाई उचित तरिकाले उपयोग नगर्नु अशुद्ध खानेपानी र सरसफाईबाट हुने संक्रामक रोगहरू र त्यसको समयमै उपचार नहुनु, अधिक कार्यबोझ र न्यून चेतनाको स्तर आदि रहेको छन् ।

५ वर्ष मुनिका बालबालिकाहरूको पुङ्कोपन, ख्याउटेपन उमेर अनुसार कम तौल, प्रजनन उमेरका महिलाहरूमा रक्त अल्पता तथा दीर्घ शक्ति कमी न्यून पोषण सम्बन्धी मुख्य समस्याहरू हुन् । कुपोषणमा सुधार ल्याउन महिला तथा बालबालिकाको पोषण स्थितिमा सुधार ल्याउनु आवश्यक रहेको छ । महिला सशक्तिकरण, महिलाहरूको आयआर्जन विकास र बिस्तार, विपन्न महिलाको आयमा वृद्धि, लैङ्गिक हिंसा विरुद्ध जनचेतना, बालविवाह न्यूनीकरण, बालबालिका तथा किशोर-किशोरीको संरक्षण, सूक्ष्म पोषणयुक्त खाना प्रवर्द्धन, महिलाहरूको कार्यबोझमा कमी ल्याउने जस्ता क्रियाकलापले महिला र बालबालिकाको पोषण स्थिति सुधारमा योगदान दिन्छ ।

## शिक्षा क्षेत्र

बालिकाहरूको विद्यालय सहभागितामा वृद्धि गर्न, बालबालिकाको संज्ञानात्मक विकास गर्न, किशोरावस्थामा हुनसक्ने गर्भधारणमा कमी ल्याउन र किशोर किशोरीको पोषणको स्थितिमा सुधार गर्न शिक्षा क्षेत्रको भूमिका प्रभावकारी हुन्छ । खाद्य असुरक्षा बढी भएका, मातृ-शिशु स्वास्थ्यका सूचकहरू कमजोर भएका क्षेत्रमा र विद्यालय भर्नामा लैङ्गिक विभेद बढी भएका विद्यालयमा दिवा खाजा, विद्यालय करेसाबारी तथा फलफूल बगैँचा, खानेपानी तथा शौचालयको सुविधा, किशोरीहरूको शिक्षा आदिको माध्यमबाट पोषण स्थितिमा सुधार ल्याउन सकिन्छ ।

## खानेपानी तथा सरसफाई

खानेपानी तथा सरसफाई क्षेत्र सरूवा रोगको मुख्य कारण असुरक्षित खानेपानी तथा सरसफाईमा हुने कमी हो । झाडापखाला जस्ता सरूवा रोगबाट बालबालिकाको तौल तथा उचाइजस्ता शारीरिक विकासमा मात्र अवरोध गर्ने नभई विभिन्न रोगको संक्रमण समेत गराउँछ ।

जसका कारण व्यक्तिमा दीर्घ कुपोषणको अवस्था सिर्जना हुन्छ । पोषण सुधारका लागि खानेपानी तथा सरसफाई क्षेत्रले सुरक्षित पिउने पानीको पहुँचमा वृद्धि, सुधारिएको चर्पीको प्रयोगमा प्रोत्साहन, फोहोर मैलाको उचित विसर्जन-व्यवस्थापन, साबुन पानीले हात धुने बानीको विकास जस्ता कार्यक्रम सञ्चालन गरी कुपोषण घटाउन मद्दत गर्दछ ।

## २.२ सामाजिक आर्थिक अवस्था

### २.२.१ भौगोलिक अवस्थिति तथा प्रशासनिक विभाजन



रोल्पा जिल्लाको पश्चिम दक्षिण सिमानामा पर्ने रून्टीगढी गाउँपालिकाको भौगोलिक अवस्थित तथा प्रशासनिक विभाजन तालिका १ मा दिईएकोछ । यी गाउँपालिकाहरू नेपालको मध्य पहाडी क्षेत्रमा पर्दछन् ।

तालिका १: भौगोलिक तथा प्रशासनिक विवरण

विवरण	रून्टीगढी गाउँपालिका
प्रदेश	लुम्बिनी
जिल्ला	रोल्पा
भौगोलिक स्थिति	८२"१२ ५२ देखि ८२" ३५ २२ पूर्वी देशान्तर २८"१२ ३६ देखि २८" २२ २५ उत्तरी अक्षांश
पालिकाको केन्द्र	होलेरी
सिमाना	पूर्वमा रोल्पा नगरपालिका र सुनिल स्मृति गाउँपालिका, पश्चिममा दाङ, सल्यान जिल्ला, उत्तरमा त्रिवेणी गाउँपालिका र दक्षिणमा दाङ, प्युठान जिल्ला अवस्थित रहेका छन् ।
प्रशासनिक विभाजन	९ वटा वडाहरू
पूर्व गाविसहरू	वि.सं. २०७३ सालमा गाउँपालिका बन्नुभन्दा पहिलेका ७ वटा गा.वि.स जेदबाङ, झेनाम, जौलिपोखरी, मसिना, दुविडाडा, डुब्रिङ, सखी गाविसलाई मिलाएर यो गाउँपालिका बनाइएको हो ।
हावापानी	समुन्द्री सतह देखी करिव ९६० देखी २८०० मिटर उचाइसम्मको भौगोलिक उचाइमा अवस्थित यस रून्टीगढी गाउँपालिकामा न्यानो समशितोषण हावापानी देखी ठंडा समशितोषण सम्मको हावापानी पाइन्छ ।

स्रोत: रून्टीगढी गाउँपालिकाका पार्श्वचित्र, २०७४

## २.२.२ जनसंख्याको विवरण

तालिका २: जनसांख्यिक विवरण

सूचकहरू	नेपाल	लुम्बिनी	रोल्पा	रून्टीगढी
कूल जनसंख्या	२९१६४५७८	५१२२०७८	२३४७९३	२८२९१
महिला	१४९११०२७	२६६७६७०	१२४९२२	१४९३८
पुरुष	१४२५३५५१	२४५४४०८	१०९८७१	१३३५३
लैङ्गिक अनुपात	९५.५९	९२.०१	८७.९५	८९.३४
घरधुरी संख्या	६६६६९३७	११४१९०२	५२२५१	६२२४
घर संख्या	५६४३९४५		४९५९०	६०५५
जनसंख्या वृद्धिदर	०.९२	१.२४	०.४३	
औसत परिवारको आकार	४.३७	४.४९	४.५	४.५५
साक्षरता दर %				७८.६%



अपाङ्गता भएको जनसंख्या %	२.२%	२.३६%	३.८%	३.६%
पाँच बर्ष मुनिका बालबालिका	२४३९२८३	४३९८४१	२४०७९	३०१८
रून्टीगढी गाउँपालिकाको वडा अनुसार जनसंख्या विवरण				
वडा नम्बर	जम्मा जनसंख्या	पुरुष	महिला	घरधुरी
१	३८७९	१७९९	२०८०	८१४
२	१९२७	८८४	१०४३	४२५
३	२७६१	१३३५	१४२६	५७६
४	२४४३	११२८	१३१५	५५१
५	४२५७	१९३४	२३२३	१०००
६	४१५९	१९७७	२१८२	९५०
७	२९९१	१४१५	१५७६	६८७
८	२४३८	११५६	१२८२	५१६
९	३४३६	१७२१	१७१५	७०५

स्रोत: राष्ट्रिय जनसंख्या तथा घरधुरी गणना, २०२१ को नतिजा (भाग १), राष्ट्रिय तथ्याङ्क कार्यालय, २०२३

उपर्युक्त तथ्याङ्कले रून्टीगढी गाउँपालिकामा पुरुष भन्दा महिलाको संख्या बढी देखिन्छ । पछिल्ला वर्षहरूमा यो गाउँपालिकाको जनसंख्या वृद्धिदर (०.४३ प्रतिशत प्रति वर्ष) घट्दै गैरहेको राष्ट्रिय जनगणना २०७८ को नतिजाले देखाएको छ । यो गाउँपालिकाको औसत परिवारको आकार भने रोल्पा जिल्ला र राष्ट्रिय औसत भन्दा केहि बढी देखिन्छ । त्यस्तै माथिको तालिकामा रून्टीगढी गाउँपालिकाको वडा अनुसार जनसंख्या विवरण प्रस्तुत भएको छ । वडा नं ५ मा सबै भन्दा बढी जनसंख्या (४२५७ जना) रहेको र वडा २ मा सबै भन्दा कम जनसंख्या (१९२७ जना) रहेको छ ।

### २.२.३ बसोबासको क्षेत्र अनुसार अनुपस्थित जनसंख्या

तालिका ३: रून्टीगढी गाउँपालिकामा अनुपस्थित जनसंख्याको विवरण

सूचकहरू	नेपाल	लुम्बिनी	रोल्पा	रून्टीगढी
अनुपस्थित जनसंख्या	२१९०५९२	४२०९०६	२००२४	२७९५
पुरुष	१७९९६७५	३६७६७०	१७८१२	२६९७
महिला	३९०९१७	५३२३६	२२१२	९८
अनुपस्थित घरधुरी संख्या	१५५५९६१	३०८०७३	१५०२८	

स्रोत: राष्ट्रिय जनसंख्या तथा घरधुरी गणना २०२१ को नतिजा (भाग १), राष्ट्रिय तथ्याङ्क कार्यालय, २०२३

यस गाउँपालिकाका जम्मा जनसंख्या मध्ये २७९५ जना अनुपस्थित जनसंख्याको रूपमा रहेको देखिन्छ । प्रायः एउटा घरधुरीबाट एक जना आसपास नै अनुपस्थित रहने सामान्य अवस्था रहन्छ । केही परिवारका एक जना भन्दा बढी सदस्य अनुपस्थित रहेको मान्दा लगभग २००० घरधुरीका एक वा बढी सदस्यहरू अनुपस्थित रहँदा लगभग एक तिहाई परिवारमा अनुपस्थित जनसंख्या रहेको देखिन्छ । अनुपस्थित जनसंख्या कुनै न कुनै रूपमा रोजगारीको लागि बाहिर रहने हुनाले



यसले अनुपस्थित जनसंख्याका घर परिवारमा केही वैकल्पिक आम्दानीको व्यवस्था हुने देखिन्छ । तर लगभग ५५ प्रतिशत भारतमा (तालिका ४) भएको भन्ने तथ्याङ्कले रोजगारीको गुणस्तर राम्रो नभएको तर्फ ईंगित गर्दछ । त्यस्तै अनुपस्थित जनसंख्या धेरैजसो युवा वर्गका हुने हुनाले यसबाट स्थानीयस्तरमा गुणस्तरीय जनशक्तिको अभाव भै गाउँपालिकाको विकास कार्यमा भने प्रत्यक्ष असर गर्ने देखिन्छ ।

तालिका ४: बसोबासको क्षेत्र अनुसार अनुपस्थित जनसंख्या

स्थानीय तह	बसोबास गर्ने स्थान अनुसार अनुपस्थित जनसंख्याको प्रतिशत				
	नेपाल भित्रै अन्यत्र	भारत	खाडी मुलुक	अन्य देश	जम्मा
रून्टीगढी गाउँपालिका	२२.३७%	५४.८५	२२.०	०.७६	१००

स्रोत: रून्टीगढी गाउँपालिकाको पार्श्वचित्र, २०७४

## २.२.४ भूउपयोगको अवस्था

तालिका ५: भूउपयोगको विवरण

सूचकहरू	रोल्पा	रून्टीगढी गाउँपालिका
कूल क्षेत्रफल	१८७९ वर्ग कि.मि.	२३२.६९ वर्ग कि.मि.
जिल्लाको क्षेत्रफलको तुलनामा %		१०.९३
खेतीयोग्य क्षेत्रफल	३६८.४७ वर्ग कि.मि.	६८.७५ वर्ग कि.मि.
खेतीयोग्य क्षेत्रफल (हे.)	३६८४७ हेक्टर	६८७५ हेक्टर
वनजङ्गलले ढाकेको क्षेत्रफल		१५३.६४ वर्ग कि.मि.
बस्ती र आवादीले चर्चेको जमिन		१०.२९५ वर्ग कि.मि.

स्रोत: रून्टीगढी गाउँपालिकाको पार्श्वचित्र, २०७४

तालिका ५ ले यस गाउँपालिमा कूल क्षेत्रफलको लगभग ३० प्रतिशत मात्र खेतीयोग्य जमिन भएको देखिन्छ । यसले पालिकाको न्यून कृषिजन्य उत्पादन क्षमतालाई ईंगित गर्छ । यो स्थानीय तहमा लगभग ६५ प्रतिशत भने वनक्षेत्रले ओगटेको देखिन्छ । यसले वनक्षेत्रको पनि वैज्ञानिक सदुपयोग गर्न सके पालिकाबासीमा खाद्य तथा पोषण सुरक्षाका लागि उपयुक्त खाद्यवस्तुहरूमा पहुँच पुर्याउन सकिने अवस्था देखिन्छ ।

## २.२.५ वनजङ्गलको अवस्था

### वडाहरू अनुसार सामुदायिक वनको संख्या

रून्टीगढी गाउँपालिकामा ९२ वटा सामुदायिक वन भएको अवस्थाले यी वन उपभोक्ता समितिहरूसँग समन्वय र साझेदारी कार्यक्रमले खाद्य तथा पोषण सुरक्षाका विभिन्न आयाममा योगदान गर्न सकिने देखिन्छ ।





तालिका ६: वडाहरू अनुसार सामुदायिक वनको संख्या

वडा नं.	सामुदायिक वनको संख्या	वडा नं.	सामुदायिक वनको संख्या
१		६	१४
२	६	७	१०
३	११	८	९
४	६	९	११
५	१७ वटा	जम्मा	९२

स्रोत: रुन्टीगढी गाउँपालिकाका पार्श्वचित्र, २०७४

वनको प्रकार अनुसार ओगटेको क्षेत्रफल

तालिका ७: वनको प्रकार अनुसार ओगटेको क्षेत्रफल

वनको प्रकार	ओगटेको क्षेत्रफल (हे.)
	रून्टीगढी गाउँपालिका
सामुदायिक वन	१०१०८.८६ हे.
कवुलियति वन	०
राष्ट्रिय वन	३४६५.१४ हे.
जम्मा	१३५७४ हे.

यस गाउँपालिकामा वनजङ्गलले लगभग ६५ प्रतिशत क्षेत्रफल ओगटेको र वनजङ्गलले ढाकेको क्षेत्रफलको न्यूनतम ६५ प्रतिशत सामुदायिक वनले ओगटेको अवस्थाले सामुदायिक वनलाई उत्पादनशील (योग्य वनजन्य बाली/ प्राकृतिक उत्पादन) बनाउन सके यसले खाद्य तथा पोषण सुरक्षामा योगदान दिन सक्ने देखिन्छ ।

२.२.६ नदी र तालहरू

सखी खोला यस गाउँपालिकाको मुख्य नदी हो । अन्य मुख्य खोलाहरूमा चक्री खोला, गैरी खोला, सापडाँडा खोला, लेबांगी आप खोला रहेका छन् । यी नदी तथा खोलाहरू पालिकाबासीका लागि खानेपानी तथा सिंचाई भरपर्दो स्रोत बन्न सक्दछ ।

२.२.७ साक्षरता सम्बन्धी विवरण

तालिका ८: रून्टीगढी गाउँपालिकाको साक्षरता विवरण

सूचकहरू	प्रतिशत
साक्षरता प्रतिशत	७८.६
महिला	७१.८
पुरुष	८६.५

स्रोत: राष्ट्रिय तथ्याङ्क कार्यालय, काठमाण्डौ, २०७९





## २.२.८ हाटबजार र मेलाहरू

तालिका ९: रून्टीगढी गाउँपालिकामा सञ्चालित हाटबजार तथा मेलाहरू

रून्टीगढी गाउँपालिका	
हाटबजार र मेला	कारोबार हुने वस्तुहरू
गढी, टाकुरा मेला	फलफूल, खेलौना, किरानाका सामान, नास्ताका परिकारहरू आदि ।
सल्लेरी, भैरवथान, सुकेदह मेला	
चिन्नेथान, कोप्छे, सैवाङ्ग, मगरमोरी, हानवाङ्ग मेला	
लापाल, गेजरी, दाङ-चौर, साठी मेला	

स्रोत: रून्टीगढी गाउँपालिकाका पार्श्वचित्रहरू, २०७४

पालिकामा क्षेत्रमा समय समयमा चल्ने मेलाहरूले पनि स्थानीय उत्पादनको बजारीकरणमा मद्दत गरेको देखिन्छ । हाट बजारको रूपमा नभै धार्मिक मेलाको रूपमा यी बजारहरू सञ्चालन हुने हुनाले खाद्य तथा पोषण सुरक्षाका दृष्टिले आन्तरिक तथा बाह्य उत्पादन बजारीकरणमा धेरै योगदान नदिएको हुनसक्छ । यी मेलाहरूको आधारमा साप्ताहिक/पाक्षिक हाटबजारको प्रचलन गराउन सके उत्पादन बजारीकरणमा योगदान दिई आमदानी तथा पहुँच विस्तार भै खाद्य तथा पोषण सुरक्षामा टेवा पुग्नेछ ।

## २.२.९ गाउँपालिकाको बजेट तथा राजस्व

रून्टीगढी गाउँपालिकाको आर्थिक वर्ष २०७७/७८ को कूल बजेट रू. ५६ करोड ८९ लाख ३९ हजार भएको पाइयो (तालिका १०) । उक्त आ.व. मा कूल बजेटको ८३.४७ प्रतिशत वा रू. ४७ करोड ४९ लाख ०८ हजार खर्च भएको थियो । त्यस्तै आर्थिक वर्ष २०७७/७८ मा कूल रू ६५ करोड २४ लाख बराबरको बजेट तर्जुमा भएको पाइयो ।

तालिका १०: रून्टीगढी गाउँपालिकाको बजेट र खर्चको विवरण (आ.व. २०७७/७८)

आर्थिक वर्ष	विवरण	श्रोत अनुसार बजेट र खर्च				
		आन्तरिक श्रोत	राजस्व बाँडफाँड	प्रदेश सरकार	संघीय सरकार	जम्मा
२०७७/७८	बजेट	६८२००	९५९१८	४४७८७	३६००३४	५६८९३९
	खर्च	५५३८६	६९७८१	३६५६२	३१३१७९	४७४९०८
	खर्च प्रतिशत	८१.२१	७२.७५	८१.६४	८६.९९	८३.४७
२०७९/८०	बजेट	३१३००	६९९१०*	४५२१८	५०५९७२	६५२४००

\* वित्तीय हस्तांतरण

उक्त बजेट मध्ये आन्तरिक राजस्वको अंश भने रू. ७३ लाख ६३ हजार ५ सय बाह्र भएको पाइयो । यो रकम कूल बजेटको १.२९ प्रतिशत मात्र हुन आउँदछ । तालिका ११ लाई विश्लेषण गर्दा पालिकाको राजस्व लक्ष तथा प्रगतिमा तालमेल मिलेको देखिँदैन । यसलाई यथार्थपरक रूपमा तर्जुमा गर्नु पर्ने देखिन्छ ।



तालिका ११: गाउँपालिकाको राजस्व लक्ष तथा प्रगति (आ. व. २०७७/७८)

क्र.सं.	रा. संकेत नं	प्राप्ति भुक्तानी शीर्षक	वार्षिक बजेट लक्ष्य	जम्मा भुक्तानी रू.	प्रगति प्रतिशत
१	११३१३	एकीकृत सम्पत्ति कर	५००००		०
२	११३१४	भूमिकर मालपोत	२०००००	९०३६४७	४५२
३	१४३११	न्यायिक दण्ड, जरिवाना र जफत	५००००	५१००	१०
४	१४२२३	शिक्षा क्षेत्रको आम्दानी	५०००	३०९००	६१८
५	१४२१९	अन्य सेवा शुल्क तथा विक्री	२५०००	३४११०५६	१३६४४
६	१४२२४	परीक्षा शुल्क	५००००	६२२००	१२४
७	१४२२९	अन्य प्रशासनिक सेवा शुल्क	३०००००	२०००	०.६७
८	१४२४२	नक्शा पास दस्तुर	१०००००	६४३७१	६४
९	१४२४३	सिफारिस दस्तुर	५०००००	७५२२५८	१५०
१०	१४२४४	व्यक्तिगत घटना दर्ता	२०००००	२३५५५४	११८
११	१४२४५	नाता प्रमाणित दस्तुर	५००००	१९२००	३८
१२	१४२५३	व्यवसाय रजिष्ट्रेशन दस्तुर	५०००००	६५४००	१३
१३	१४५२९	अन्य राजस्व दस्तुर	५०००००	१७६७५९	३५
१४	११६३१	कृषि तथा पशुजन्य	६०००००	२३६२५	४
१५	१४२१३	अन्य विक्रीबाट प्राप्त रकम	३२०२०००	५४०००	१.७
१६	११३२१	घर बहाल कर	१०००००	११६६०९	११७
१७	१४२६५	अन्य क्षेत्रको आय	४३५०८००	८२७९४२	१९
१८	१४६११	व्यवसाय कर	३०००००	६१२८९१	२०४
		जम्मा	११०८२८००	७३६३५१२	६६

तालिकामा कृषि तथा पशुजन्य कर न्यून सङ्कलन भएको देखिनुले यात कर सङ्कलन प्रक्षेपण यथार्थपरक नभएको वा कर सङ्कलन संरचना प्रभावकारी नभएको देखाउँछ । सङ्कलित राजस्व बस्तुपरक भएको अवस्थामा यसले व्यावसायिक कृषि तथा उत्पादन निर्यात न्यून रूपमा रहेको बुझ्न सकिन्छ ।

## २.३ खाद्य तथा पोषणको अवस्था

### २.३.१ खाद्यवस्तुको उपलब्धता

खाद्य तथा पोषण सुरक्षाका लागि पहिलो आवश्यकता सबैलाई वर्ष भरी स्वस्थ तथा सुरक्षित खाद्यवस्तुहरू नियमित रूपमा उपलब्ध हुनसक्ने अवस्था सुनिश्चित हुनु हो । उपलब्धता सुनिश्चित गर्न प्रथमतः पौष्टिक खाद्यतत्वहरू सहितका खाद्यवस्तुहरू पालिका क्षेत्रमा नै उत्पादन गर्न सकिन्छ भने पालिकामा उत्पादन हुन नसक्ने वा न्यून उत्पादन हुने आवश्यक खाद्यवस्तुहरू बजार प्रणालीबाट आपूर्ति गरी आवश्यक समयका लागि भण्डारण तथा संरक्षण गर्ने व्यवस्था मिलाउनु पर्ने हुन्छ ।



खाद्यवस्तुको उपलब्धता आकलनका लागि सम्बन्धीत शाखाहरूको तथ्याङ्क, समूहगत छलफल तथा व्यक्तिगत अन्तर्वार्तालाई मुख्य आधार बनाइएको छ । खाद्यवस्तुको आवश्यकता आकलन राष्ट्रिय जनगणना २०७८ अनुसारको रून्टीगढी गाउँपालिकाको जनसंख्यालाई आवश्यक पर्ने प्रति व्यक्ति प्रति दिन आवश्यक खाद्यवस्तु मापदण्ड (के.सी. & देवकोटा, २०७७) अनुरूप गरिएको छ । प्रत्येक खाद्यवस्तु समूह (आहारा समूह) को वासलात बेग्ला बेग्लै अनुमान गरिएको छ (खण्ड २.३.१.१.३ हेर्नुस) ।

## २.३.१.१ स्थानीय उत्पादन मार्फत उपलब्धता

### २.३.१.१.१ बाली पद्धति

यस गाउँपालिकामा मकै, गहुँ, धान, कोदो, आलु, तोरी र मौसमी र बेमौसमी तरकारीहरूको खेती गरिन्छ । क्षेत्रफलको हिसाबले यस पालिकामा धान खेतीको क्षेत्रफल निकै कम रहेको छ । मकै यहाँको प्रमुख खाद्यान्न बाली हो भने तरकारी खेती प्रमुख नगदे बालीको श्रोतको रूपमा रहेको छ । यस पालिकामा उत्पादित खाद्यान्नले करिब ६ महिना धान्ने र बाँकी खाद्यान्नको आपूर्तिको लागि पशुपन्धीहरूको बिक्री, तरकारीहरू बिक्री, वन पैदावार (खोटो) र विप्रेषण रहेको छ । गाउँपालिकाको अधिकांश क्षेत्र सुख्खा क्षेत्र रहेकोले कृषि उत्पादन र उत्पादकत्व पनि अन्य पालिकाको तुलनामा कम रहेको छ । यस गाउँपालिकामा मुख्य रूपमा धान र मकैमा आधारित गरी दुई किसिमका बाली पद्धतिहरू प्रचलनमा रहेको पाइएको छ ।

- धानमा आधारित पद्धति: अलि समथर जमिनहरूमा धानमा आधारित बाली पद्धति पाइन्छ । वर्षे यामको मुख्य बाली धान हो भने हिउँदमा मुख्य रूपमा सो जमिनमा गहुँको खेती, आलु, तोरी, मसुरो आदिको खेती गर्ने गरिन्छ । वर्षे सिजनमा धानसङ्ग आलिहरूमा भटमास खेती मिश्रित गर्ने चलन हुन्छ भने कसै कसैले मास पनि मिश्रित गरेको पाइन्छ । हिउँदे बाली गहुँसङ्ग मुख्य रूपमा तोरी मिश्रित बालीको रूपमा उपयोग गरिएको हुन्छ भने केराउ पनि मिश्रित बालीको रूपमा पाउन सकिन्छ ।
- मकैमा आधारित पद्धति: पाखो तथा असिंचित जमिनहरूको यस पालिकामा बाहुल्यता छ । यस्ता जमिनहरूमा मकैमा आधारित खेती पद्धति अवलम्बन गरिएको पाइन्छ । धेरैजसो कृषकले मकैमा सिमी मिश्रित बालीको रूपमा खेती गरेको पाइन्छ । केही कृषकहरूले आलु पनि मकै सङ्ग मिश्रित गरेको पाइन्छ । मकै पछि केही कृषकले व्यावसायिक तरकारी खेती (टमाटर, काउली, बन्दा, भेडे खुर्सानी, आदि) आदिको खेती गर्ने र कहिले गहुँ/जौ पनि खेती गर्ने गरेको पाइन्छ । त्यस्तै आलु एक मुख्य हिउँदे बालीको रूपमा देख्न सकिन्छ । हिउँदे बालीको रूपमा जमिनको प्रकृति अनुसार तरकारी बालीहरू, गहुँ, जौ, तोरी, आदि खेती गर्ने गरेको पाइन्छ ।
- यस बाहेक कोदो फापर आदि पनि यी गाउँपालिकाहरूमा पहिले पहिले यथेष्ट खेती भै प्रमुख खाद्यवस्तुको रूपमा रहने गरेको भएता पनि हाल भात खाने प्रचलन तथा उन्नत प्रविधिको न्यूनताले उत्पादकत्व खस्किँदै गएकोले अन्य उन्नत बालीहरूले यी रैथाने विविधतायुक्त बालीहरूलाई क्रमशः प्रतिस्थापन गर्दै गई अत्यन्त न्यून रूपमा खेती भएको पाइन्छ ।
- त्यस्तै पशुपन्धी पालन तथा पशुपन्धीजन्य उत्पादनको उपलब्धताको हिसाबले बाख्रा पालन यहाँको मुख्य पशुपालन व्यवसाय हो । वनजङ्गलको क्षेत्रफल तथा सामुदायिक वनहरूको अवस्थितिले यो पालिका बाख्राको व्यावसायिक पालन गर्न उपयुक्त मानिन्छ । यहाँको जातीय एवं सामुदायिक संरचनाले बङ्गुर पालन पनि धेरैजसो परिवारमा भएको पाइन्छ । तर यसको पालन परम्परागत र अव्यवस्थित भएकोले उत्पादकत्व न्यून रहेको छ । धार्मिक तथा घरायसी उपयोगका दृष्टिले स्थानीय जातका कुखुरा पालनमा धेरैजसो परिवार संलग्न पाइन्छन् यद्यपि



कुखुरा पालन बढी निर्वाहमुखी छ। दुध उत्पादन तथा मलखादका लागि गाई र भैसी पालन पनि यहाँ हुने गरेको छ ।

### २.३.१.२ बाली तथा पशुपन्क्षीका मुख्य पकेट क्षेत्रहरू

गाउँपालिकाका वडाहरू अनुसारका कृषि बाली तथा पशुपन्क्षीहरूको पकेटहरू हाल निम्नानुसार भएको पाइयो।

तालिका १२: बाली तथा पशुपन्क्षीका मुख्य पकेट क्षेत्रहरू

क्र. सं.	बाली तथा पशुबस्तु	पकेट क्षेत्रहरू
१	पशुपालन	वडा नं. ६ का वाबाड, डोक्रबन, सुंगुरखोला, गोदे, रीचे, बिश्रामथली, गातिना धारपानी, खारा वडा नं १,३,६ र ९ मा बाखापालन पकेट क्षेत्र
२	दुग्ध पदार्थ	वडा नं. ४, ५, ६, ७ र ९ बजार उन्मुख क्षेत्रलाई मध्यनजर गरी दुग्ध विकास कार्यक्रम
३	अन्नबाली	वडा नं. ६ का डुब्रिड, बोरीबाड, गोठिबन
४	आलु	वडा नं. ६ का सरेचौर, निगालपानी
५	फलफूल (किवि, स्याउ आदि)	वडा नं. ६ का सरेचौर, निगालपानी
६	फलफूल (अम्बा, आँप, मेवा, कागती तथा अन्य फलफूल ) <sup>१</sup>	वडा नं ७ र ८
७	तरकारी मसलाबाली पकेट तथा लसुन ब्लक	वडा नं. ६ का ओखरपाटा, छाप, झालबन, सापडाँडा तरकारी पकेट क्षेत्र हो यहाँ लसुन ब्लक पनि रहेको । धारपानी, खारा तरकारी र मसलाबालीको लागि राम्रो क्षेत्र ।
८	मह उत्पादन	वडा नं १,२,३ को तल्लो क्षेत्रमा मह उत्पादन पकेट क्षेत्र
९	बीउ उत्पादन	वडा नं ४ र ५
१०	अलैचि	वडा नं ६
११	बाँसजन्य घरेलु उद्योग	वडा नं. ६ का साविक वडा नं ६ र ७ का मानिसहरूले बाँसबाट बन्ने बिभिन्न सामानहरू जस्तै डोको, डालो, सुपा, स्याखु, मान्द्रो, भकारी आदि निर्माण गरी आय-आर्जन गर्ने गरेका

स्रोत: रून्टीगढी गाउँपालिका. २०७९; फिल्ड सर्वेक्षण, २०७९

<sup>१</sup> यस गाउँपालिकामा अमिलो जातका फलफूलहरू खास गरेर कागती र सुन्तलाको प्रशस्त खेति गरिँदै आएको छ । यसको अलावा नास्पति, आम्बा, केरा, आँप, मेवा र हालका दिनहरूमा किवीको पनि व्यावसायीक खेति शुरु गरिएको छ



उपर्युक्त रूपमा विभिन्न बाली तथा पशुपन्धीहरूको पकेट क्षेत्रहरू भए तापनि उक्त पकेट क्षेत्रहरूको व्यावसायिकतामा जान भने सकेका छैनन् । तरकारी तथा अन्य केही बालीवस्तुमा व्यावसायिक उत्पादन सुरुवाती अवस्था छन् । विभिन्न बाली तथा पशुपन्धीहरूको उत्पादन तथा उपलब्धताको अवस्था निम्नानुसार पाइयो ।

खाद्यान्न बाली	घरधुरी	क्षेत्रफल हे.	उत्पादकत्व	उत्पादन मे.ट.	प्रशोधन क्षति	खानयोग्य उत्पादन	जम्मा अन्य प्रयोग/क्षति	खानयोग्य उत्पादन
धान	१५५०	१९८.७५	२.८८	५७२.७५	१६८.२	४०४.६	२६०	३१२.३६
गहुँ	५६०८	५६०.८	१.९	१०६५.५	१३४.८	९३०.८	३५८	७०८
मकै	५६०८	११२१.६	२.५	२८०४	७९	२७२५.४	१५९१	१२१३
जौ	४५००	११४.४६	१.१९	१३६.२	४.५	१३१.७	५१	८४.९५
जम्मा		१९९६		४५७८		४१९२	२२६०	२३१८

### २.३.१.१.३ खाद्यान्न उपलब्धता

तालिका १३: रून्टीगढी गाउँपालिकामा खाद्यान्न उत्पादन र उपलब्धता

जनसंख्या (राष्ट्रिय जनगणना २०७८ अनुसार)	२८२९१
आवश्यक खाद्यान्न (मे.ट.)	५८४८
सबै अन्य प्रयोग र क्षति बाहेक नपुग (मे.ट.)	३५३०
प्रशोधन क्षति बाहेक नपुग (मे.ट.)	१६५६

स्रोत: रून्टीगढी गाउँपालिका तथा फिल्ड अध्ययन, २०७९

यस तालिकाले रून्टीगढी गाउँपालिका खाद्यान्न बालीमा यहाँको आवश्यकता भन्दा ३५३० मे.ट. ले न्यून देखिन्छ । यसमा उल्लिखित बालीहरूको खान बाहेक अन्य सबै प्रकारका प्रयोग तथा क्षति कटाइएको छ । त्यस्तै प्रशोधन क्षति बाहेक अन्य प्रयोग तथा क्षति नकटाउँदा भने १६५६ मे.ट. ले खानयोग्य उत्पादन न्यून हुने देखिन्छ । यसमा क्षति र अन्य उपयोगको रूपमा भण्डारण क्षति, प्रशोधन क्षति, वीउबीजनको रूपमा प्रयोग तथा पशु वास्तुलाई आहारा तथा अन्य प्रयोजन प्रयोगलाई लिईएको छ । उपर्युक्त तालिकाको आधारमा प्रति व्यक्ति प्रति दिन खाद्यान्न उपलब्धता सबै क्षति तथा उपयोग कटाउँदा १९८.८६ ग्राम हुन आउँदछ भने प्रशोधन क्षति मात्र कटाउँदा ३५९.६४ ग्राम हुन आउँदछ । सबै भन्दा बढी खेती र उत्पादन गरिने बाली मकै लगभग ५० प्रतिशत खान बाहेक अन्य प्रयोजनमा प्रयोग भइरहेको छ । लगभग १० प्रतिशतले हुने भण्डारण क्षतिलाई न्यूनीकरण गर्न सके खाद्य सुरक्षामा केही योगदान हुन सक्दछ । यस तालिकामा कोदो, फापर लगायत बालीहरूको योगदानलाई गणना गरिएको छैन । यद्यपि यी उत्पादनहरू अन्य प्रयोजनका लागि बढी उपयोग भएको पाइन्छ ।

### २.३.१.१.३ दलहन उपलब्धता

तालिका १४: रून्टीगढी गाउँपालिकामा दलहन उत्पादन र उपलब्धता

दलहन बाली	खेतीमा संलग्न घरधुरी	क्षेत्रफल (हे.)	उत्पादकत्व (मे.ट./हे.)	उत्पादन (मे.ट.)
मसुरो	१०००	२५	१.०५	२६.२५



चना	५००	१२.५	०.५५	६.८७५
केराउ	३०००	१५०	३	४५०
सिमी	४०००	६००	३	१८००
जम्मा		७८७.५		२२८३.१
जनसंख्या		२८२९१		
प्रति व्यक्ति प्रतिदिन उपलब्धता (ग्राम)		१९३.४९		
वार्षिक आवश्यकता (मे.ट.)				९५६
बचत (मे.ट.)				१३२७.१

दलहन तर्फ सिमी रून्टीगढी गाउँपालिकाको प्रमुख बाली हो । बढी जसो जमिन असिंचित एवं पाखो भएको कारणले पनि सिमी तथा केराउको खेती बढी भएको हो । प्रति व्यक्ति प्रति दिन ७५ देखि ९० ग्राम आवश्यक हुने दलहन बाली यस पालिकामा लगभग १३२७.१ मे.ट. बचत हुने देखिन्छ जसको बिक्रीले थप आयआर्जन भै खाद्य सुरक्षा तथा जीवनस्तर सुधार ल्याउन मद्दत गर्नेछ ।

### २.३.१.१.४ फलफूल उपलब्धता

तालिका १५: रून्टीगढी गाउँपालिकामा फलफूल उत्पादन र उपलब्धता

बाली	घरधुरी	जम्मा क्षेत्रफल	उत्पादकत्व (मे.ट./हे.)	उत्पादन परिमाण (टन)
केरा	४०००	२०	१७.५	३५०
आँप	२००	४	०.०१	०.०५
ओखर	१००	१	१	१
मेवा	१०००	२	२०	४०
कागती	४०००	१००	१४	१४००
सुन्तला	३०००	६०	१३.५३	८१२
जम्मा		१८७	१० % क्षति कटाउनु पर्ने ।	२६०३.०५
जनसंख्या		२८२९१		
प्रति व्यक्ति प्रतिदिन उपलब्धता (ग्राम)		१६८		
वार्षिक आवश्यकता (मे.ट.)				१७८४
बचत (मे.ट.)				८१९.०५

रून्टीगढी गाउँपालिकामा सुन्तलाजात फलफूल (सुन्तला र कागती) प्रमुख फलफूल बालीको रूपमा देखिन्छ । बिस्तारै केही रूपमा आँप खेती विस्तार हुँदै गए तापनि यो करेसाबारीमा सीमित देखिन्छ । हालसम्म उत्पादनमा आइसकेको पनि देखिँदैन । समग्रमा यस गाउँपालिकामा ८१९.०५ मे.ट. बचत हुने देखिन्छ ।

### २.३.१.१.५ तरकारी उपलब्धता

तालिका १६: रून्टीगढी गाउँपालिकामा तरकारी उत्पादन र उपलब्धता



क्र. स.	बाली	क्षेत्रफल (हे.)	उत्पादकत्व (मे.ट./हे.)	उत्पादन परिमाण (मे.ट.)
१	गोलभँडा	१२०	१३	१५६०
२	काउली	८०	१३.५	१०८०
३	ब्रोकाउली	१०	१२	१२०
४	बन्दा	१००	१५.३	१५३०
५	भेडे खुर्सानी	६०	९	५४०
६	काँक्रो	५	१३	६५
७	मूला	६०	८.१७	४९०
८	फर्सी, जुकिनी	२०	८	१६०
९	करेला	३०	६.६७	२००
१०	घिरौँला	२०	८.५	१७०
११	गाजर	२	१३	२६
	जम्मा उत्पादन (मे.ट.)			५९४१
	विविध क्षति (२० प्रतिशत) कटाउँदा उत्पादन (मे.ट.)			४७५३
	पालिकाको जनसंख्या			२८२९१
	प्रति व्यक्ति प्रति दिन उपलब्धता (ग्राम)			४४८
	वार्षिक रूपमा पालिकाबासीलाई आवश्यक तरकारी (३०० ग्राम प्रति व्यक्ति प्रति दिनका दरले) मे.ट.			३१८१
	बचत तरकारी (मे.ट.)			१५७२

रून्टीगढी गाउँपालिकामा तरकारीहरू व्यावसायिक रूपमा खेती भै आय आर्जनको प्रमुख श्रोतको रूपमा रहेको देखिन्छ । यी बालीहरूको उत्पादन पालिकाबासीलाई आवश्यक पर्ने ३१८१ मे.ट. मा १५७२ मे.ट. बढी उत्पादन भै ४७५३ मे.ट. उत्पादन भएको देखिन्छ । उत्पादन धेरै भएता पनि यसको मुख्य अंश बिक्री गरिने हुनाले यसले समग्र आयआर्जन र जीवनस्तरमा सकारात्मक योगदान दिने देखिन्छ तथापि पालिकाबासी माझ यसको वितरण र उपभोगको स्थिति बारे थप विश्लेषण हुनु पर्ने छ । यसले उपभोग भएको खाद्यवस्तुको गुणस्तरको बारेमा स्पष्ट पार्नेछ जुन उपभोग सम्बन्धी खण्डमा थप विश्लेषण र व्याख्या गरिनेछ ।

### २.३.१.१.६ आलु तथा कन्दमूलको उपलब्धता

तालिका १७: रून्टीगढी गाउँपालिकामा आलु उत्पादन र उपलब्धता

क्र. स.	बाली	क्षेत्रफल (हे.)	उत्पादकत्व (मे.ट./हे.)	उत्पादन परिमाण (मे.ट.)
१	आलु	७०	१२	८४०
	पालिकाको जनसंख्या			२८२९१
	प्रति व्यक्ति प्रति दिन उपलब्धता (ग्राम)			७९.१



वार्षिक रूपमा पालिकाबासीलाई आवश्यक आलु तथा कन्दमूल (७५- १०० ग्राम प्रति व्यक्ति प्रति दिनका दरले) मे.ट.	७९६
बचत आलु (मे.ट.)	४४

आलु तथा कन्दमूलको हकमा भने आवश्यक भन्दा लगभग ४४ मे.ट. कचत उत्पादन भएको देखिन्छ तथापि यसको वितरण तथा उपभोगको स्थिति बारेमा थप व्याख्या हुन जरूरी छ जुन पहुँच र उपभोग सम्बन्धी खण्डमा थप व्याख्या गरिनेछ ।

### २.३.१.१.७ तेलहन तथा अन्य बालीको उपलब्धता

तालिका १८: रून्टीगढी गाउँपालिकामा तेलहन तथा अन्यबालीको उपलब्धता

क्र. स.	बाली	घरधुरी संख्या	क्षेत्रफल (हे.)	उत्पादकत्व (मे.ट./हे.)	उत्पादन परिमाण (मे.ट.)
१	तोरी	२५००	१२५	१.०५	१३१.२५
२	मौरि पालन	१००	१००० घर		६३०० के.जि.

### २.३.१.१.८ पशुपन्धीजन्य उत्पादनको उपलब्धता

तालिका १९: रून्टीगढी गाउँपालिकामा पशुपन्धीजन्य उत्पादनको उपलब्धता

पशुपन्धीको किसिम	उत्पादन					
	संख्या	दूध दिने	दूध लि.	मासु (किन्टल)	उन केजी (किन्टल)	अण्डा (हजार)
गाई	३७००	२५००	३७००			
भैँसी	५००	४००	२०००	१००		
बाख्रा	२१०००			८००		
भेडा	१०००			९००	१०	
सुँगुर/ बंगुर	८०००			२४००		
ग्रामीण कुखुरा	२४०००			३६०		९६०
जम्मा			५७००लि/दिन	४६६०	१०	९६०
पालिकाको जनसंख्या	२८२९१					
प्रति व्यक्ति प्रति दिन उपलब्धता (ग्राम)			१९५	४२	४.७९	
प्रति व्यक्ति प्रति दिन आवश्यकता (ग्राम)			२००-३००	३०	३०	
वार्षिक रूपमा पालिकाबासीलाई आवश्यक			५८१९ लि/दिन	३१८५ किन्टल	६०१०	
सन्तुलन			-११९ लि/दिन	१४७५ किन्टल	- ५०५० हजार गोटा	





तालिकाले रून्टीगढी गाउँपालिका मासु उपलब्धताको हिसाबले बचतको अवस्थामा देखिन्छ । यसले वितरणको अवस्था स्पष्ट रूपमा नदेखिए पनि वितरण व्यवस्था सुधार गरी बजार व्यवस्थित गर्दा थप आयआर्जन पनि भै खाद्य तथा पोषण सुरक्षामा योगदान दिने देखिन्छ । यसमा माछाको उपलब्धतालाई गणना गरिएको छैन । दूध तथा दूधजन्य पदार्थमा

उत्पादनले पालिका लगभग आत्मनिर्भर देखिन्छ । पालिकामा दूधको आयात निर्यात स्थितिले वितरण तथा उपभोगको स्थितिलाई थप स्पष्ट पार्नेछ । अण्डाको हकमा भने आवश्यकता भन्दा धेरै नै न्यून उपलब्धता छ । यसका लागि पालिकाले कार्यक्रम सहित आवश्यक पहल गर्नुपर्ने देखिन्छ ।

### २.३.१.१.९ आवश्यक खाद्यवस्तुहरूको प्रति व्यक्ति उपलब्धता

रून्टीगढी गाउँपालिकाहरूको कृषि तथा पशुपन्धी जन्य उत्पादनहरूको उपर्युक्त परिदृश्यबाट समग्रमा प्रतिव्यक्ति विभिन्न खाद्यवस्तुहरू उपलब्धता निम्नानुसार पाइयो ।

तालिका २०: रून्टीगढी गाउँपालिकामा प्रति व्यक्ति खाद्यवस्तु को उपलब्धता

खाना समूह	एकाई	दैनिक आवश्यकता *	प्रति व्यक्ति उपलब्धता
खाद्यान्न बाली	ग्राम/दिन	४००-६००	१९९
दाल बाली	ग्राम/दिन	७५-९०	१७५
फलफूल	ग्राम/दिन	१००	१६८
तरकारी तथा सागपात	ग्राम/दिन	२५०-३५०	४०७
माछा मासु	ग्राम/दिन	३०	३८
दूध तथा दूधजन्य पदार्थ	ग्राम/दिन	२००-३००	१३४
अण्डा	ग्राम/दिन	३०	४.३
आलु तथा कन्दमूल	ग्राम/दिन	७५-१००	७२

स्रोत: फिल्ड अध्ययन; \* देवकोटा र के. सी. २०७७, खाद्य तथा पोषण सुरक्षा पुस्तिका

माथि प्रस्तुत स्थानीयस्तरमा खाद्यवस्तुको उत्पादन तथाङ्कहरूले गाउँपालिकामा मुख्य खाद्यान्नहरूको उपलब्धता त्यहाँको आवश्यकताको आधा मात्र हुने देखिन्छ । त्यस्तै अण्डाको उपलब्धता आवश्यकता भन्दा अत्यन्तै न्यून देखिन्छ । आवश्यकता भन्दा न्यून उपलब्ध हुने अन्य खाद्य उत्पादनमा रून्टीगढीको हकमा दूध र आलु पर्दछन् । रून्टीगढीको हकमा मासुको उत्पादन आवश्यकताको हाराहारीमा भएको देखिन्छ भने रून्टीगढी गाउँपालिकामा दालबाली, फलफूल र तरकारीको उत्पादन आवश्यकता भन्दा धेरै भएको पाइयो ।

### २.२.१.१.४ उत्पादनका लागि समस्या र चुनौतिहरू

स्थानीयस्तरमा खाद्यवस्तु उत्पादन मार्फत उपलब्धता सुनिश्चिततालाई निम्नानुसारका समस्या तथा चुनौतीहरूले असर गरेको पाइयो

#### खेतीयोग्य जमिनको न्यूनता

तालिका २१: रून्टीगढी गाउँपालिकाका घरधुरीहरूको जग्गाको आकार (रोपनीमा)

प्रति परिवार जमिनको उपलब्धता	घरधुरी प्रतिशत
------------------------------	----------------



१-५ रोपनी	७६.२
६-१० रोपनी	१३.७
११-१५ रोपनी	६.२
१६-२० रोपनी	१.४
>२० रोपनी	२.५

स्रोत: आधार रेखा सर्वेक्षण, RRN, २०२२

तालिका २१ अनुसार ७० प्रतिशत भन्दा बढी धरधुरीसङ्ग ५ रोपनी वा कम मात्र खेतीयोग्य जमिन भएको अवस्थाले यहाँका बासिन्दालाई आफ्नै कृषिजन्य उत्पादनले खान पुग्ने खाद्यवस्तु उपलब्ध हुनसक्ने अवस्था देखिँदैन । लगभग ९० प्रतिशत धरधुरीसङ्ग १० रोपनी वा कम मात्र खेतीयोग्य जमिन भएको पाइयो । उपलब्ध जमीनहरूमा उन्नत प्रविधिको अभाव, कम उर्वर र भिरालो भू धरातल र सिंचाइको कमीले गर्दा उत्पादन अत्यन्त कम रहेकोले यसले रून्टीगढी गाउँपालिकामा खाद्य तथा पोषण सुरक्षा सुनिश्चित गर्न आयआर्जनको वैकल्पिक व्यवस्था गर्नुपर्ने देखिन्छ ।

### पाखो तथा असिंचित जमिन

रून्टीगढी गाउँपालिकाको सबै जसो वडाहरूमा सिंचाइको अभाव रहेको र सिंचाइको लागि पानीको श्रोतहरू पनि नभएको अवस्थामा आकाशे पनि संकलन, थोपा सिंचाई जस्ता प्रविधिहरू मुख्य विकल्पको रूपमा देखिन्छन् ।

तालिका २२: रून्टीगढी गाउँपालिकाको सिंचाईको स्रोत

कृषि उत्पादनका लागि सिंचाईका स्रोतहरू	घरधुरी प्रतिशत
वर्षातको पानी मात्र	७३.२
सिंचाई पोखरी	११
वर्षातको पानी सङ्कलन पोखरी	०
फोहोरा सिंचाई प्रणाली	७.३

स्रोत: आधार रेखा सर्वेक्षण, RRN, २०२२

यस गाउँपालिकाको धेरैजसो खेतीयोग्य जमिनमा सिंचाईको कमी हुनुको साथै आकाशे पानीको भरमा खेती हुने हुँदा उत्पादन पनि कम हुने र जमिन र जमिनको भूगोल पनि बढी जसो भिरालो हुँदा (चित्र १) खेतीयोग्य जमिनको न्यूनता देखिन्छ ।



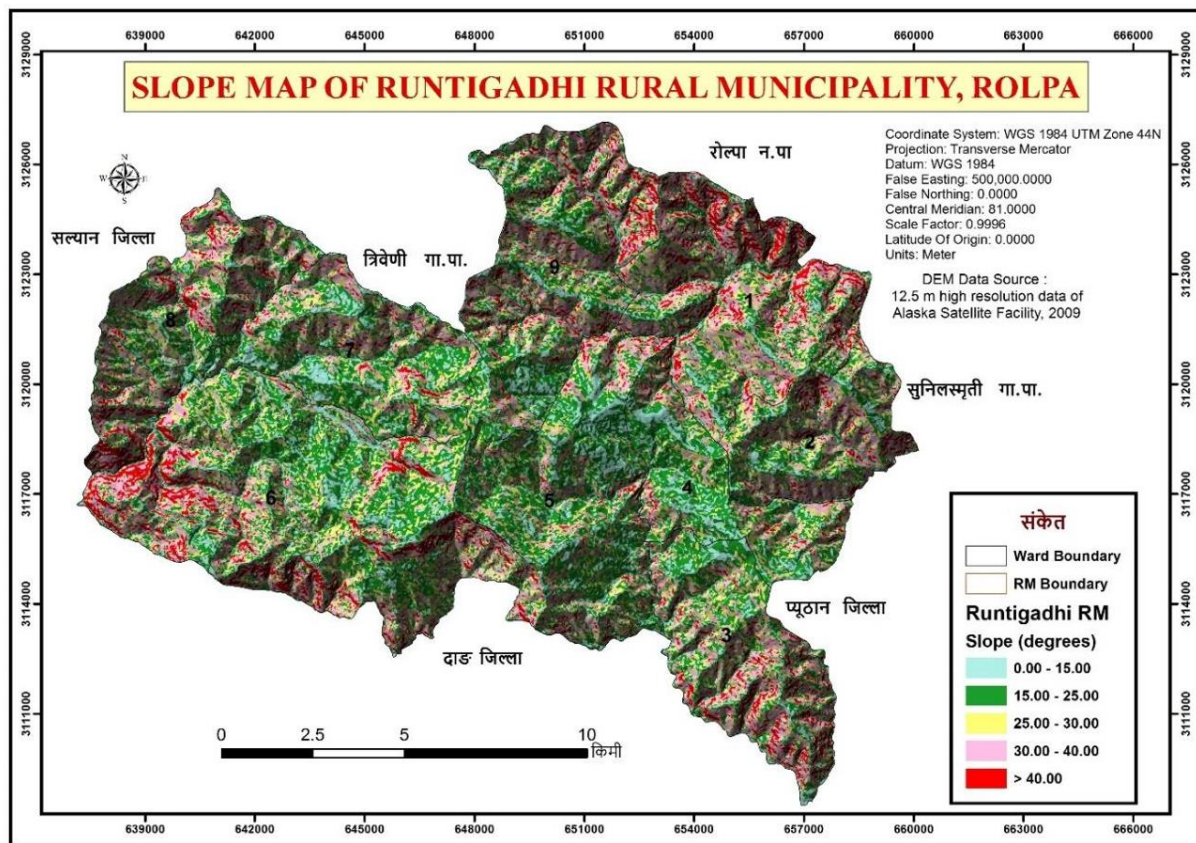

चित्र १: रून्टीगढी गाउँपालिकाको जमिनको भिरालोपनाक नक्शा

यसले पनि खाद्य उपलब्धतामा चुनौती थपेको छ । वैज्ञानिक गह्रा सुधारका साथै सिंचाईका उपयुक्त पूर्वाधारमा लगानी गर्न सके खेतीयोग्य जमिनको उत्पादन क्षमता वृद्धिका साथै क्षेत्रफल समेत विस्तार भै खाद्यवस्तु उपलब्धतामा टेवा पुग्नेछ । यस पालिकामा पानीको श्रोतको भने कमी देखिँदै (RRN, 2022) यद्यपि जमिनको भू बोटले भने निर्माण लागत बढी लाग्नेछ । लिफ्ट सिंचाई तथा पानी सङ्कलन पोखरीहरू (वर्षात तथा अन्य) यस पालिकाको लागि उपयुक्त सिंचाई प्रविधिहरू हुनेछन् । केही स्थानहरूमा साना स्तरका सतह सिंचाईका कुलो पनि निर्माण गर्न सकिने पाइयो । हाल यहाँको मुख्य सिंचाईको स्रोतको रूपमा व्यक्तिगत खानेपानीको धाराहरू तथा साना पोखरीहरूको उपयोग भएको पाइयो । यहाँको सिंचाईको स्रोतहरूलाई मध्यनजर गरी यहाँका बासिन्दाहरूले पनि विशेष गरी सिंचाई पोखरीको माग बढी गरेको पाइयो (तालिका २३) ।

तालिका २३: रून्टीगढी गाउँपालिकाका सिंचाईको आवश्यकता सम्बन्धी धारणा

सिंचाईको आवश्यकता सम्बन्धी कृषकको धारणा	घरधुरीको प्रतिशत
सुधार गर्नुपर्ने सिंचाईका स्रोतहरू	
सिंचाई पोखरी	८२.८
सतह सिंचाईका कूलाहरू	३७.८
फोहोरा सिंचाई प्रणाली	१६.५
थोपा सिंचाई प्रणाली	१७.८

स्रोत: आधार रेखा सर्वेक्षण, RRN, २०२२



## सिंचाइको स्रोत

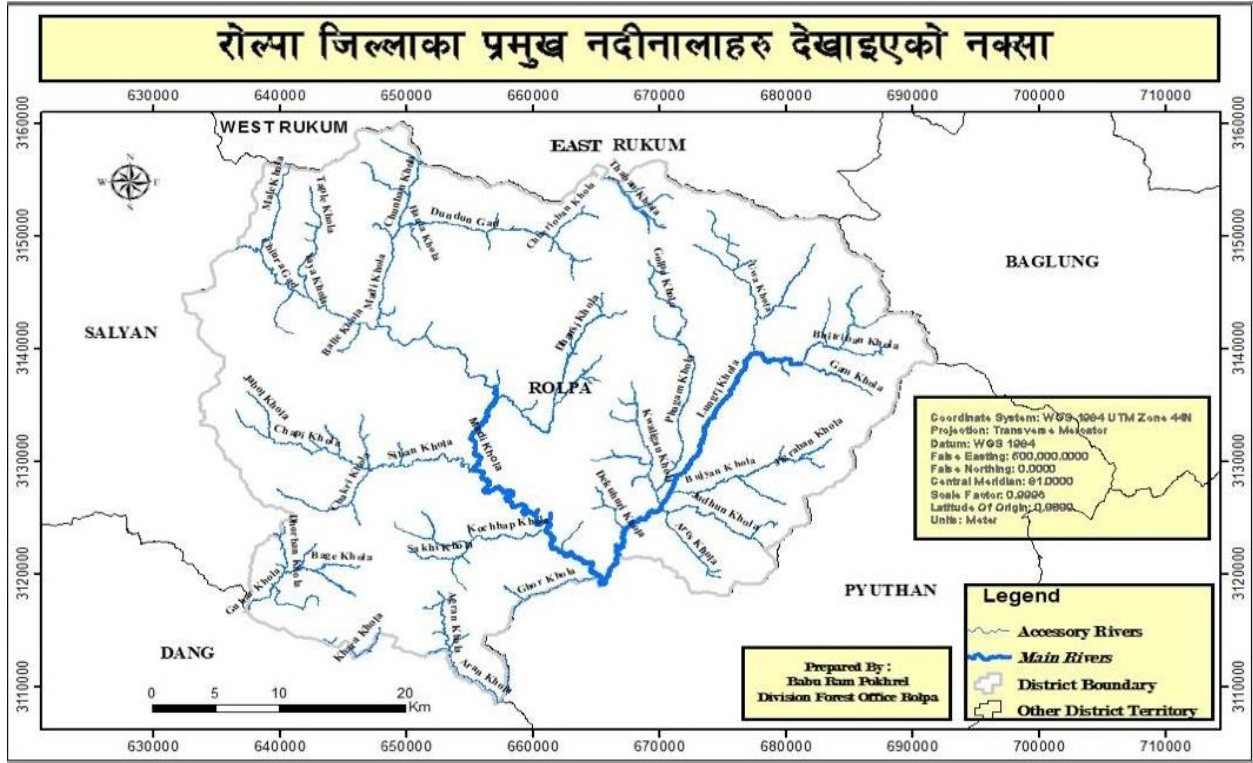

चित्र २: रोल्पा जिल्लाका प्रमुख नदीनालाहरू अंकित नक्शा

रून्टीगढी गाउँपालिकामा पानीको स्रोतको रूपमा नदी तथा खोलाहरू र मुहानहरू पाइयो जसको वडा अनुसारको सूचि तालिका २४ मा उल्लेख गरिएको छ ।

तालिका २४: रून्टीगढी गाउँपालिकाका सिंचाईको लागि पानीको स्रोतहरू

वडा नं	टोल	कमाण्ड एरिया (घरधुरी)	नजिक सम्भावित मुहान	सम्भावित सिंचित क्षेत्रफल	कैफियत
वडा नम्बर १	दाङ्गचोट	८८	राम्चे		
	गैरीगाउ	१६	मसानघाट		
	रामली				पूर्णतया असिंचित
	लापल		पैयाखोला		
	दिसुन्धारा		नारायणपुर		पूर्णतया असिंचित
	रांगझार		तेल्वांग / रानी खोला		
	ओबांग		डांडीपधेरा/ उम्रखोला		
वडा नम्बर ५	सैबांग	१०४	थमारी बोट		आकाशे पानी मा निर्भर खेती



	नयाँ बन	८५	जुमखोला		
	घर्ति बन	५००	अरूण खोला		
	बाईजा	५०	मोहा खोला		
	जम्मा	८३५			
वडा नम्बर ६, डुब्रिङ्ग	बावांग	९३	येरूघाट		लिफ्टिङ सिस्टमबाट पानी संकलन गर्न आवश्यक छ
	डोक्रेबन	३५	येरूघाट		
	बिश्रामथली	३५	येरूघाट		
	धारापानी	६५	कमिरे खोला		
	डुब्रिङ्ग	११०	अशुरे खोला		
	निंगाल पानि	५७	ग्वार खोला		
	जम्मा	३९५			
वडा नम्बर ७	बलवांग	१३०	साबदेला		
	गाशीब	५०	झेनाम		
	सतिम	७०	झेनाम		
	जम्मा	२५०			
वडा नम्बर ८	धुम्का	१५			लिफ्टिङ सिस्टमबाट पानी संकलन गर्न आवश्यक छ
	भैसीराङ्	१६			
	दाङ माङ्	१५			
	राउतडाँडा	२०			
	गाम्प्रे	२०			
	तल्लो लापा	२२			
	जम्मा	१०८			
वडा नम्बर ९	सखी		तीनधारा		
	चिसापानी		चिसापानी धारा		
	पलाशी		मुलपानी		
	साम्री		तिम्बर		
	नारायणपुर		पनेरा		मर्मत
	सर्पला		बारेखोला		
	टुनिबोट		बारेखोला		
	छापा		धारेखोला		
	गुनाम		धारेखोला		
	चिन्नेपानी		गुराशेखोला		

उपर्युक्त तालिकाले गाउँपालिकाको अधिकांश जमिन असिंचित देखिन्छ । यद्यपि धेरैजसो वडाका गाउँटोलहरूमा सिंचाईको स्रोतको रूपमा खोलाहरू उपलब्ध देखिन्छन् । धेरैजसो खेतीयोग्य जमिनको अवस्थिति उक्त खोलाहरू भन्दा माथिल्लो भागमा भएकोले सिंचाईको लागि लिफ्टिङ्ग प्रविधि उपयुक्त हुनसक्ने देखिन्छ ।

### जलवायु परिवर्तन तथा प्राकृतिक प्रकोपको जोखिम

सामान्यतया रून्टीगढी गाउँपालिकामा बासिन्दाहरूले हावापानीमा आएको परिवर्तन बारे उल्लेख गरेको पाइयो । हाल आएको मुख्य परिवर्तनमा समयमा पानी नपर्नु एउटा हो जसले गर्दा वर्षातको पानीमा निर्भर हुने खेतीको उत्पादनमा निकै ह्रास आएको जानकारी प्राप्त भयो । दलहनबालीको उत्पादनमा पनि हाल कमी आएको पाइयो । रोगकीराको प्रकोप पनि बढ्दै गएको प्रतिक्रिया थियो जसले गर्दा विषादीको प्रयोग निकै बढेको बुझियो । **विषादी** उपभोगको बारेमा पछिल्ला खण्डहरूमा थप व्याख्या गरिएको छ । त्यस्तै अन्य बालीको उत्पादनमा पनि असर परेको कुरा छलफलको क्रममा जानकारी पाइयो । जलवायु परिवर्तन र यसका असरहरू न्यूनीकरण गर्न केही प्रयासहरू भएको छलफलका सहभागीहरूले बताएका थिए । उदाहरणको रूपमा बालीको जात परिवर्तन, माटोको परीक्षण, रोग किरा नियन्त्रण, जैविक खेती प्रणाली आदि तर्फ ईंगित गरिएको थियो ।

### प्राविधिक सेवा तथा उत्पादन सामाग्रीको उपलब्धता

यस गाउँपालिकामा गरिएको आधार रेखा सर्वेक्षण (RRN, 2022) मा किसानहरूले तालिका २५ अनुसारको कृषि सेवा लिएको पाइयो । मुख्य रूपमा स्थानीय तहबाट प्राप्त गरिएका यस्ता सेवाहरूमा बीउ बिजन प्राप्ति मुख्य देखिन्छ ।

तालिका २५: कृषकहरूले पाएको सहयोग-प्रतिशतमा

प्राप्त गरेको कृषि सम्बन्धी सहयोग	प्राप्त गर्ने घरधुरी प्रतिशत
बीउ	९७.५
मल खाद	१६.४
बाली तथा पशुपन्क्षी बीमा	२.५
बजारमा उत्पादनको ढुवानी	०.८
स्थानीय सरकार	६४.८
गैरसरकारी संस्थाहरू	३५.२

स्रोत: आधार रेखा सर्वेक्षण, RRN, २०२२

सोही सर्वेक्षणमा उत्तरदाता किसानहरूले बीउ बिजन तथा मल लगायत उत्पादन सामाग्रीहरू नीजहरूको प्रमुख आवश्यकताको रूपमा माग गरेको देखिएकोले तालिका नं. २५ मा भनिएको बीउको उपलब्धता आवश्यकता अनुसार धेरै नै नपुग तथा व्यावसायिक खेतीका लागि नभएको बुझिन्छ ।





## तालिका २६: किसानहरूको आवश्यकता सम्बन्धी धारणा

कृषिमा सुधारका लागि आवश्यक सा स्रोतसाधनहरू	उत्तरदाताको प्रतिशत (%)
कृषि प्रणाली सुधारका लागि आवश्यकता सम्बन्धी कृषकहरूको धारणा	
उत्पादन सामाग्री सहयोग (बीउ, बेर्ना, आदि)	९७.९
पर्याप्त मल खाद	६१.८
प्राविधिक तालिम	३७.१
पर्याप्त विषादी	३०.०
जलवायु परिवर्तन प्रतिरोधी/अनुकूलित बाली	८.९
विविधतायुक्त बाली	२.७
नयाँ बाली तथा जातहरू भित्र्याउने	८.५

स्रोत: आधार रेखा सर्वेक्षण, RRN, २०२२

यसबाहेक समय सापेक्ष उपयुक्त तथा उन्नत प्रविधि तथा सो बारेमा क्षमता अभिवृद्धिका लागि तालिमहरूको पनि कमी भएको उपरोक्त तालिकाले देखाएको छ । यसका लागि गाउँपालिकाले सम्बन्धीत प्राविधिक शाखा (कृषि विकास शाखा/ पशुपन्छी विकास शाखा, आदि) हरूलाई सशक्त बनाउँदै क्षमता अभिवृद्धि गर्नुपर्ने देखिन्छ ।

### २.३.१.२ बजार र उपलब्धता

पालिकामा उत्पादन हुन नसक्ने वा न्यून उत्पादन हुने आवश्यक खाद्यवस्तुहरू बजार प्रणालीबाट आपूर्ति गर्न सकिनुका साथै केही अवधिका लागि संस्थागत पहलबाट संरक्षण तथा भण्डारण गर्न पनि सकिन्छ । अध्ययनको क्रममा अध्ययन गरिएका गाउँपालिकाहरूमा बजारमा खाद्यवस्तु आयात निर्यात तथा सञ्चितिको यकिन तथ्याङ्क प्राप्त हुन कठिनाइ भयो ।

### २.३.१.२.१ बजार र संचितिकरणका लागि समस्या र चुनौतीहरू

#### कारेन्टिन र विषादी परिक्षण

बजारमा आउने कृषि तथा पशुपन्छीजन्य खाद्यपदार्थहरूको गुणस्तर, स्वस्थता तथा सुरक्षितपना बारेमा नियमित तथा परीक्षण गर्ने कार्य नेपालमा नै कमजोर भएको परिप्रेक्ष्यमा यस गाउँपालिकामा सबल हुने प्रश्नै उठ्दैन । तथापि यो गाउँपालिका दाङ तथा प्युठान तर्फबाट रोल्पा जिल्लाका लागि नै प्रवेशद्वारको रूपमा रहेकाले स्वच्छ र स्वस्थ खाद्यवस्तु जिल्ला भित्र निकासीका लागि जिल्लाका अन्य स्थानीय तहहरू तथा प्रदेश सरकार समेतसङ्ग समन्वय गरी आयात निर्यात व्यवस्थित गर्नुपर्ने देखिन्छ । यसले आन्तरिक कारेन्टिन व्यवस्थित भै कृषि तथा पशुपन्छीजन्य रोग किराहरू नियन्त्रण गर्न मद्दत मिल्नुको साथै नाकाहरूमा विषादी परीक्षण व्यवस्थापन गर्न सके पालिकाबासीले स्वस्थ र स्वच्छ आयातित खाद्यवस्तु उपभोग गर्न सक्ने अवस्था सृजना हुनेछ । विशेष गरी तरकारी उत्पादन क्षेत्रमा विषादीहरूको अनियन्त्रित प्रयोग भइरहेको भन्ने प्रारम्भिक सर्वेक्षणको क्रममा देखिएको अवस्थामा आन्तरिक उत्पादन पनि सुरक्षित भै पालिकाबासीलाई स्वस्थ र सुरक्षित खाद्यवस्तु उपलब्ध हुने अवस्था बन्नेछ ।

#### आयात निर्यातको अभिलेख व्यवस्थापन प्रणाली

पालिकाका बजारहरूमा आपूर्ति भएको खाद्यवस्तुहरूको यकिन तथ्याङ्क प्राप्त गर्न परामर्शदाताले सकेन । अन्य कुनै प्रकाशित सामाग्री तथा संस्था/निकायका अभिलेखहरूबाट पनि उक्त तथ्याङ्क प्राप्त गर्न सकिएन । यसकालागि



गाउँपालिकाले एक आयात निर्यात नीति बनाई अभिलेख व्यवस्थापनलाई पनि चुस्त तथा आधुनिक बनाउन सकेमा आगामी योजनाहरू पनि यथार्थपरक रूपमा तर्जुमा गर्न मद्दत पुग्ने हुन्छ । बजारमा आपूर्ति भएको भण्डारणमा रहेको खाद्यवस्तुहरूको तथ्याङ्कको अभावमा वास्तविक रूपमा के कति कुन खाद्यवस्तुहरूको उपलब्धता पुग्दो वा नपुग छ भन्ने विश्लेषण गर्न कठिन भएको छ ।

### खाद्यान्न भण्डारणको अवस्था

यस गाउँपालिकामा नेपाल रेडक्रस सोसाइटी, नेपाल खाद्य व्यवस्था तथा व्यापार कम्पनी लगायतका संस्थाहरू वा गाउँपालिकाको लगानीमा कुनै प्रकारको खाद्यवस्तु गोदाम वा भण्डारण घरहरूको व्यवस्था नभएकोले विपदको अवस्थामा खाद्यवस्तुहरू संस्थागत रूपमा आपूर्तिमा कठिनाई हुने देखिन्छ । यहाँका विभिन्न बजारहरूमा स्थानीय व्यापारीहरूले आफ्ना निजी गोदामहरूमा केही खाद्यवस्तुहरू संचिति गरी बिक्री वितरण गर्ने गरेको पाइयो । त्यस बाहेक दाङका व्यापारीहरूले आफ्ना ढुवानी साधनहरूमा खाद्यवस्तुहरू ल्याई घरघरमा बिक्री गरी दाङ फिर्ता जाने प्रचलन पनि पाइयो जसले पालिकाहरूको खाद्यवस्तु उपलब्धताको यकिन तथ्याङ्क प्राप्त हुन कठिनाई हुने देखियो।

## २.३.२ पोषिलो तथा सुरक्षित खाद्य पदार्थमा पहुँच

मुख्य रूपमा ३ वटा पक्षहरूको संयोजनले मानिसहरूमा पौष्टिक तथा सुरक्षित खाद्यवस्तुहरूमा पहुँच बढाउन सकिन्छ: आफैसङ्ग त्यस्ता खाद्यवस्तुहरूको उपलब्धता, त्यस्ता खाद्यवस्तुहरू खरिद गर्न थप आम्दानीका स्रोतहरूको विकास तथा भएको आम्दानी तथा त्यस्ता आम्दानीका स्रोतहरूको सदुपयोगबाट खाद्यवस्तुमा पहुँच बढाउन उपयुक्त सहयोगी पूर्वाधारहरूको उपलब्धता ।

### २.३.२.१ कृषिजन्य स्थानीय उत्पादनबाट आम्दानी

रून्टीगढी गाउँपालिकामा खाद्य तथा पोषण सुरक्षाका लागि खाद्यवस्तुमा पहुँच सुनिश्चितता गर्न निम्नानुसारको अवस्था भएको पाइयो ।

#### कृषिजन्य उत्पादनबाट खपत पश्चात आम्दानी सन्तुलन

तालिका २७: रून्टीगढी गाउँपालिकामा कृषिजन्य उत्पादनबाट खपत पश्चात आम्दानी सन्तुलन

क्र.सं.	कृषि उत्पादन समूह	एकाई	जम्मा उत्पादन	जम्मा आवश्यकता	अपुग/बचत	औसत मूल्य	अपुग/ बचतको मूल्य
१	खाद्यान्न (खान योग्य)	मे.ट.	२३१८	६४१९	-४१०१	२००००	-८२०२००००
२	दलहन	मे.ट.	२२८३	१०४९	१२३४	१००००	१२३४१०००
३	फलफूल	मे.ट.	२६०३	१९५८.२	६४५	४००००	२५७९२०००
४	तरकारी	मे.ट.	४७५३	३४९७	१२५६	२५०००	३१४०००००
५	आलु	मे.ट.	८४०	८७४	-३४	३००००	-१०२००००
६	दूध	लि.	२२६३०००	२३३१२५५	-६८२५५	८०	-५४६०४००
७	माछा/मासु	के.जि.	४४६०००	३४९६७७	९६३२३	४००	३८५२९२००





८	अण्डा	गोटा	९६००००	६५९७६८५	-५६३७६८५	१५	-८४५६५२७५
९	तोरी	मे.ट.	१३१.२५	५१२	३८१	८००००	-३०४६००००
१०	मसला बाली	मे.ट.	६७८८.००		६७८८	५००००	३३९४०००००
११	मह	के.जि.	६३००		६३००	७००	४४१००००
							२८९३०६५२५

मुख्य खाद्यान्नबालीहरूको उत्पादनको अवस्था लगभग एक तिहाईले नपुग भए पनि समग्र कृषिजन्य उत्पादनबाट भएको आम्दानीले भने आवश्यक खाद्यतत्वहरू सहितका खाद्यवस्तुहरू खरिद गरी परिपूर्ति गर्न सकिने अवस्था देखिन्छ । यसले केही बचत भै अन्य आवश्यकता पनि परिपूर्ति गर्न सक्ने अवस्था छ । भएको कृषिजन्य उत्पादनको वितरण अवस्था बारेमा भने थप अध्ययन गर्नु पर्ने देखिन्छ जसले पालिकाबाट लक्षित वर्ग विशेष कार्यक्रमहरू यकिन तथा सञ्चालन गर्न मद्दत पुग्नेछ ।

तलको तालिकामा खाद्यान्न दलहन तथा फलफूलबाली खेतीमा संलग्न घरधुरी संख्या उल्लेख गरिएको छ । कूल घरधुरी संख्या ६२२४ (राष्ट्रिय जनगणना २०७८) भएकोमा धान खेती गर्ने कृषक अत्यन्त थोरै (१५५०) मात्र देखिन्छन् भने सबै खाद्यान्नबाली मिलाएर लगभग सबै घरधुरीमा खाद्यान्नको पहुँच देखिन्छ । मुख्य बालीको रूपमा भने मकै रहेको छ । तालिका २७ मा प्रस्तुत खाद्यान्न वासलातले भने लगभग दुई तिहाई जनसंख्यालाई खाद्यान्न नपुग देखिन्छ जुन बाहिरी श्रोतबाट आपूर्ति हुनुपर्नेछ । त्यस्तै दलहन तथा फलफूल एक तिहाई घरधुरीलाई आफ्नै उत्पादनबाट पहुँच नहुने देखिन्छ । यसले आफ्नो विविध आम्दानीको स्रोतबाट आवश्यक खाद्यवस्तुमा पहुँच सृजना गर्नु पर्ने हुन्छ ।

तालिका २८: रून्टीगढी गाउँपालिकामा विभिन्न बालीहरू उत्पादन गर्ने घरधुरी

खाद्यान्नबाली	घरधुरी	दलहनबाली	घरधुरी	फलफूलबाली	घरधुरी
धान	१५५०	मसुरो	१०००	केरा	४०००
गहुँ	५६०८	चना	५००	आँप	२००
मकै	५६०८	केराउ	३०००	ओखर	१००
जौ	४५००	सिमी	४०००	मेवा	१०००
				कागती	४०००
				सुन्तला	३०००

तालिका २९ ले भने तरकारी खेती तथा कुखुरापालन (स्थानीय) लगभग सबै परिवारले गर्ने गरेको देखाउँछ । तरकारी खेती गर्ने कृषकहरूमध्ये लगभग ७० प्रतिशतले आफूले उपभोग गर्नका लागिमात्र खेती गर्ने गरेको पाईएकोले यसले पहुँचको स्थिति राम्रो हुने देखिन्छ तथापि उत्पादन परिमाण यकिन गर्न नसकेकोले ति धरधुरीले आफ्नो आवश्यकता मापदण्ड अनुरूप उपभोग गरेको हो कि हैन भने भन्न सकिने स्थिति नभएपनि सोबाट भएको आम्दानीले भने पहुँचमा मद्दत गर्ने देखिन्छ । लगभग १५ प्रतिशत घरधुरीले भने व्यावसायिक प्रयोजनका लागि पनि तरकारी खेती गर्ने गरेको पाईयो । कुखुरापालनले (तालिका २९) तथा बङ्गुरपालनले पनि (तालिका १८) मासु तथा सोबाट भएको आम्दानीले स्वस्थ तथा पोषिला खानेकुरामा पहुँच पुर्याउन मद्दत गरेको देखिन्छ ।



तालिका २९: गत एक वर्षमा खेती गरिएका बालीहरूको विवरण

कृषिबाली तथा पशुपन्थीहरू	घरघुरी प्रतिशत
मुख्य खाद्यान्न बालीहरू <sup>२</sup>	९९.३
दलहन (सिमी र केराउ)	९६.१
तरकारीबाली (तरकारी तथा हरियो सागपात)	९७.५
फलफूल	३१.६
कुखुरा हाँस	९४.१
तेलहनबाली	८१.७
तरकारी उत्पादक किसानहरू मध्ये	
घरायसी उपभोगका लागि मात्र तरकारी खेती गर्ने कृषक	७८.५
बिक्रीका लागि मात्र तरकारी खेती गर्ने कृषक	०.९
घरायसी उपभोग र बिक्री दुबैका लागि तरकारी खेती गर्ने	१५.४

स्रोत: आधार रेखा सर्वेक्षण, RRN, २०२२

### २.३.२.२ कृषिसङ्ग सम्बन्धीत गैर कृषि व्यवसायबाट आम्दानी

यस गाउँपालिकाका मानिसहरूको मुख्य पेशा कृषि भएकोले यसलाई आवश्यक अग्र तथा पश्च सम्बन्ध (Forward and Backward Linkage) राख्ने व्यवसायहरू पनि फस्टाएर थप आयआर्जन हुने अवस्था रहन्छ । यी गाउँपालिकाहरूमा यस्ता पेशा व्यवसायले पालिकाबासीको आयआर्जनमा पुर्‍याउन सकेको योगदानको तथ्याङ्क अद्यावधिक गर्नुपर्ने आवश्यकता देखियो।

### २.३.२.३ वनजन्य उत्पादनबाट आम्दानी

रोल्पा जिल्लाको रून्टीगढी गाउँपालिका गैरकाष्ठ वनजन्य उत्पादनका लागि पनि धनी देखिन्छ । यी उत्पादनहरू पालिकाबासीहरूको थप आयआर्जनको माध्यमको रूपमा रहेका छन् । तल दिइएको नक्साले रून्टीगढी गाउँपालिकामा विशेष गरी टिम्मुर तथा अल्लो प्रशस्त रूपमा पाइने देखाउँछ । अध्ययनको क्रममा स्थानीयहरूसँग छलफल गर्दा समेत यी गाउँपालिकाहरूमा थप आम्दानीको मुख्य स्रोतको रूपमा टिम्मुर, खोटो, काफल, ओखरको बोक्रा, आदिलाई बताइएको थियो। त्यस्तै रून्टीगढी गाउँपालिकाहरूको पार्श्वचित्र २०७४ ले यस गाउँपालिकाबाट चुन ढुङ्गा, खोटो, टिम्मुर, तेजपात, काउलो, अल्लो, समायो, चिराइतो, कुटकी, आदि निकासी भै बाहिर जाने पाइयो । यी उत्पादनहरूबाट यस पालिकाले गर्ने आम्दानीलाई थप यकिन गरी यसले खाद्य तथा पोषण सुरक्षामा पुर्‍याउने योगदानको बारेमा आकलन हुन जरुरी छ ।

2

Main staples (Maize, maize porridge, rice, sorghum, millet pasta, bread and other cereals, Cassava, potatoes and sweet potatoes, other tubers)



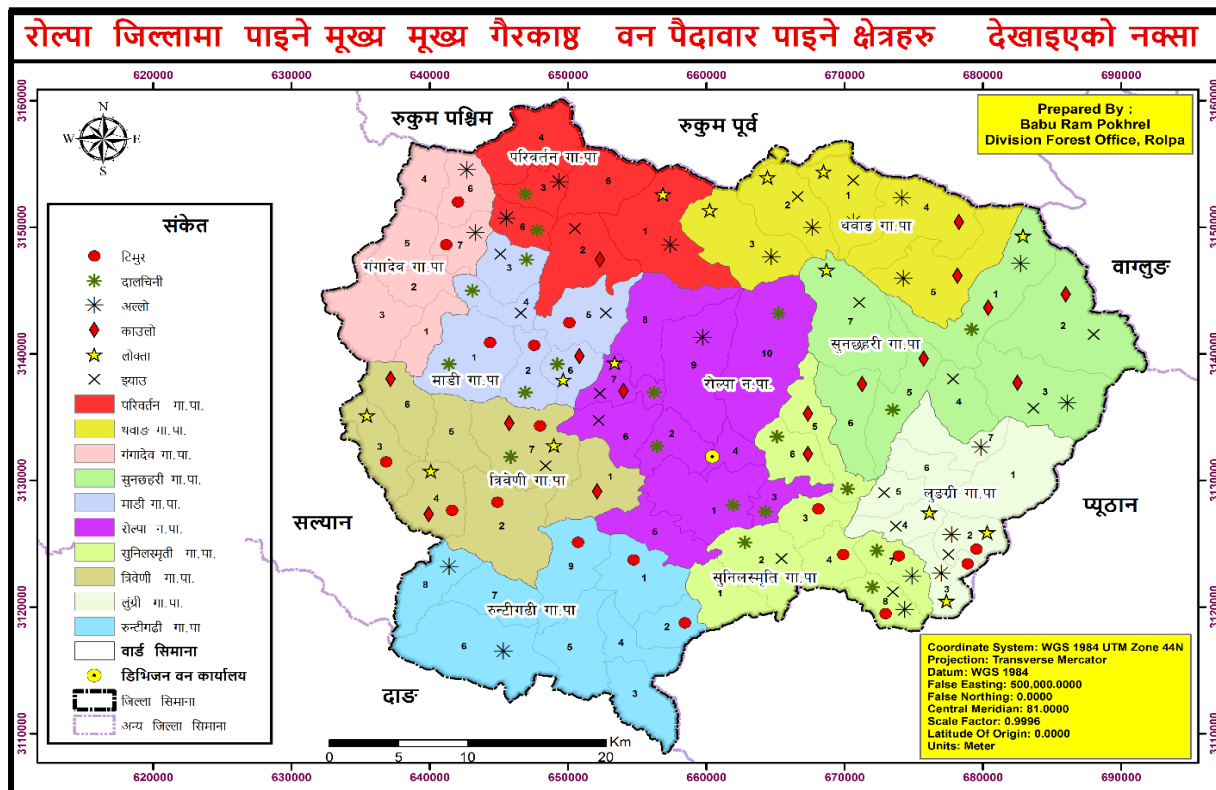

चित्र ३: रोल्पा जिल्लामा पाइने मुख्य गैरकाष्ठ वन पैदावारहरु अंकित नक्शा

### २.३.२.४ गैरकृषि व्यवसायबाट आम्दानी

गैर कृषि व्यवसायको रूपमा वैदेशिक रोजगारी, व्यापार, उद्योग धन्दा, आदिलाई लिइएको छ । तालिकामा गैर कृषि क्षेत्रका अन्य पेशा व्यवसायमा संलग्न घरधुरीको अनुपात दिईएको छ । यसबाट लगभग ३० प्रतिशत घरधुरीका सदस्यहरु कुनै न कुनै रूपमा वैदेशिक रोजगारीमा संलग्न भै विप्रेषण भित्र्याउने गरेको पाइयो । यस्ता वैदेशिक रोजगारी भारत वा तेस्रो मुलुक कुनका हुन स्पष्ट रूपमा यस तालिकाले देखाएको छैन । यसका लागि थप जानकारी लिन आवश्यक छ । त्यस्तै लगभग १५ प्रतिशत दैनिक ज्यालादारी गरी आयआर्जन गर्ने घरधुरी भएकोले यस्ता परिवारको स्वस्थ तथा पोषिलो खाद्यवस्तुमा पहुँचको सुनिश्चितताको लागि भने गाउँपालिकाले विशेष पहल गर्नुपर्ने देखिन्छ ।

तालिका ३०: घरधुरीहरुको जिविकोपार्जनका स्रोतहरु

जिविकोपार्जनका स्रोतहरु (Multiple Response)	घरधुरी प्रतिशत
कृषि तथा पशुपन्क्षी क्षेत्र	९८.४
वैदेशिक रोजगार	३१.६
दैनिक ज्यालादारी	२०.४
नोकरी	१०.५
व्यापार व्यवसाय/ स्वरोजगार	६.६

स्रोत: Baseline Survey, RRN, 2022



## २.३.२.५ अन्य श्रोतबाट आम्दानी

### सामाजिक सुरक्षा भत्ता र आम्दानी

सामाजिक सुरक्षा भत्ताबाट प्राप्त रकमले पोषण स्वास्थ्यको जोखिम भएका ज्येष्ठ नागरिक लगायतका व्यक्तिले यस गाउँपालिकामा रु. ६ करोड ८ लाख १७ हजार बराबरको थप आम्दानी प्राप्त गरी पौष्टिक खाद्य पदार्थको पहुँचमा मद्दत पुगेको पाइयो।

तालिका ३१: सामाजिक सुरक्षा भत्ताबाट भएको आम्दानी

प्राप्त वार्षिक बजेट रु.	चौमासिक	वितरण रकम रु.	वितरण प्रतिशत
६१०२२४००।००	प्रथम चौमासिक	१८५३२६०९	
	द्वितीय चौमासिक	१९३२४३७१	
	तृतीय चौमासिक	२२९६०१४९	
	वार्षिक	६०८१७१२९	९९.६६ %

### प्रधानमन्त्री स्वरोजगार कार्यक्रम मार्फत पालिकामा भित्रिएको रकम

प्रधानमन्त्री स्वरोजगार कार्यक्रम मार्फत आ.व. २०७७/७८ मा रून्टीगढी गाउँपालिकाका ९ वटा वडाहरूमा जम्मा रकम रु. १ करोड १५ लाख असी हजार बराबर वितरण भएको देखिन्छ। यसबाट जम्मा २२४ जना श्रमिकले लगभग १०० दिन बराबरको दैनिक ज्यालादारीमा रोजगारी पाएको पाइयो। यसले पौष्टिक खाद्यपदार्थको पहुँचमा मद्दत गर्नेछ।

## २.३.२.६ पालिकाहरूको समग्र आम्दानी

विभिन्न श्रोतबाट भएको आयआर्जनबाट पालिकाबासीहरूको औसत पारिवारिक वार्षिक आम्दानी रु. २२७१४९.२ (USD\$ १७४७.२ वा Euro १७३७.६)<sup>३</sup> बराबर भएको पाइयो।

तालिका ३२: पालिकाका घरधुरीहरूको औसत पारिवारिक आम्दानी

विवरण	रून्टीगढी गापा	वार्षिक आम्दानी (१२ महिनाको)
औषत पारिवारिक आम्दानी (रु.)	१८९२९.१	२२७१४९.२
औषत पारिवारिक आम्दानी (USD \$)	१४५.६	१७४७.२
औषत पारिवारिक आम्दानी (Euro €)	१४४.८	१७३७.६

स्रोत: आधार रेखा सर्वेक्षण, RRN, २०२२

<sup>३</sup> USD & Euro are the conversion of NPR at the exchange rate of USD 1 = 130.0 NPR and Euro 1 = 130.69 NPR as per the rate determined by the Nepal Rastra Bank for the date of 10 November 2022.



## २.३.३ पौष्टिक तथा सुरक्षित खाद्य पदार्थको उपभोगको स्थिति

उपयुक्त प्रकारका खाद्यवस्तुहरू उपलब्ध भै मानिसहरूको सोमा पहुँच हुँदा हुँदै पनि सही रूपमा उपभोग नगरेमा, गर्न नचाहेमा वा गर्न नसकेमा खाद्य तथा पोषण सुरक्षाको लक्ष्य हासिल गर्न सकिँदैन । यसका लागि खाद्यवस्तु तथा पोषण सुरक्षा शिक्षा; खानेपानी, स्वास्थ्य तथा सरसफाई (WASH) को सुविधा; त्यस्तै सचेतना पैरवी र सामाजिक परिचालन कार्यक्रमहरू; तथा संस्थागत सहयोग कार्यक्रमहरू सञ्चालन हुनु आवश्यक हुन्छ । रून्टीगढी गाउँपालिकाको वस्तुस्थिति निम्नानुसार पाइयो ।

### २.३.३.१ उपभोगको स्थिति

तालिका ३३: पालिकाहरूको खाद्य उपभोग मापन (FCS)

सूचकहरू/सूचकाङ्क	एकाई	अवस्था	कैफियत
		रून्टीगढी	
<b>NeKSAP चरण वर्गीकरण</b>	चरण	न्यूनतम खाद्य असुरक्षित	NeKSAP
<b>Food Consumption Score</b>			
FCS- Poor	घरधुरी प्रतिशत	५.५	RRN, 2022
FCS- Borderline	घरधुरी प्रतिशत	३३.६	
FCS- Acceptable	घरधुरी प्रतिशत	६०.९	

लगभग ४० प्रतिशत पालिकाबासीको खाद्य उपभोग अङ्क गणनामा उपयुक्त सीमा भन्दा तल देखिएकोले यहाँको खानपानको प्रचलनमा सुधार हुनु पर्ने देखिन्छ । यसले सरोकारवाला निकायहरूले गरेको प्रयत्न अझै अपुग भएको पनि ईंगित गर्दछ । समूह केन्द्रित छलफल (FGDs) बाट पनि मिल्दोजुल्दो तथ्यहरू प्राप्त भएका थिए । उक्त अवसरमा पालिकाबासीले दिनको ३ पटक खाना खाने गरेको पाइएता पनि उक्त आहाराहरू चाहिने मात्रामा तथा पौष्टिक गुणस्तर अनुसार नभएको पाइएको थियो । चाउचाउ जस्ता पत्रु खानाहरू (Junk foods) कतिपयको आहाराको मुख्य अंशको रूपमा भएको उक्त अवसरमा व्यक्त भएको थियो । कतिपयले चाउचाउलाई दालको विकल्पको रूपमा पनि उपभोग गर्ने गरेको पाइयो । सामान्यतया कार्बोहाइड्रेट उपभोग मापदण्ड अनुरूप नै भएको बुझियो । आधार रेखा सर्वेक्षणले (RRN, 2022) पनि उपर्युक्त तथ्यहरूलाई पृष्ठपोषण गरेको थियो । यसका लागि स्थानीय सामुदायीक संस्थाहरूको समेत सहभागितामा विशेष अभियानमूलक कार्यक्रमहरू सञ्चालन गर्नुपर्ने देखिन्छ ।

तालिका ३४: जातीयताको आधारमा पालिकाको खाद्य उपभोग स्थिति

Composite_ Food Consumption Score	जातीय समूह				
	ब्राह्मण क्षेत्री	दलित	जनजाति	अन्य	जम्मा
<28 (Poor)	५.२	५.६	३.५	०	४.६
28-42 (Boarder line)	२९.१	३३.९	२७.७	१००	२९.९
Acceptable (>42)	६५.७	६०.६	६८.८	१००	६५.५

स्रोत: आधार रेखा सर्वेक्षण, RRN, २०२२



तालिका ३४ ले जातीय समूह अनुसार खाद्य उपभोग अङ्कमा खासै भिन्नता देखाउँदैन । यद्यपि यस तथ्याङ्कले FCS कम वा सीमाको आसपास भएका व्यक्ति तथा घरधुरीहरू कुनै बस्ती टोल, भौगोलिक क्षेत्र वा निश्चित गरिबी समूहमा बढी व्याप्त छ भन्ने तथ्य भने प्रस्ट पाउँदैन । त्यसैले भविष्यमा त्यस्ता थप विवरणहरू पनि लिई योजना तर्जुमा गर्न सकिने लक्षित समूह केन्द्रित भै नतिजामूलक उपलब्धि हासिल गर्न सहज हुने देखिन्छ ।

तालिका ३५ ले ६ देखि २३ महिना उमेर समूहका बालबालिकाहरूको न्यूनतम स्वीकार्य आहारा उपभोगको अवस्था (Minimum Acceptable Dietary Situation, MAD-C) र १५ देखि ४९ वर्ष उमेर समूहका महिलाहरूको आहारमा न्यूनतम विविधताको अवस्था दर्साइएको छ । उक्त तालिका अनुसार लगभग ४५ प्रतिशत बालबालिकाको खानपानको अवस्था न्यूनतम स्वीकार्य अवस्थामा देखिन्छ । यसबाट लगभग ५५ प्रतिशतले भने स्वीकार्य भन्दा कम स्तरमा आहारा लिने गरेको बुझिन्छ । १५ देखि ४९ वर्ष उमेर समूहका ६० प्रतिशत भन्दा बढी महिलाहरूले भने उपयुक्त स्तरमा विविधतायुक्त आहारा उपभोग गरेको पाइयो । यसले पनि अझै लगभग ४० प्रतिशत महिलाले सन्तुलित आहारा खानुपर्ने समय र मात्रामा उपभोग गर्ने नगरेको देखिन्छ । यसले गाउँपालिकाबाट यस्ता बालबालिका र महिलाहरू केन्द्रित लक्षित कार्यक्रमहरू सञ्चालन गर्नुपर्ने आवश्यकता दर्साउँछ ।

तालिका ३५: गाउँपालिकामा MAD-C and MDD-W को अवस्था

MAD-C and MDD-W सूचकहरू	अवस्था (घरधुरी प्रतिशत)
Minimum acceptable dietary (MAD) (fed $\geq 4$ Items to 6-23 months)	४५.८३ %
Minimum Dietary diversity among women of 15-49 Years ( $\geq 5$ Total MDD-W Index)	६२.७ %

तालिका ३६ ले MAD-C र MDD-W को जातिगत समूहहरू अनुसारको अवस्था दर्साउँछ । यसमा लक्षित उमेर समूहका बालबालिकाहरूको न्यूनतम स्वीकार्य आहारा तथा महिलाहरूको न्यूनतम स्वीकार्य आहाराको विविधताको अवस्था दुबैमा ब्राह्मण क्षेत्री र जनजातिको स्थिति दलितहरूको तुलनामा सुदृढ देखाएको छ । यसले लक्षित उमेर समूहका दलित बालबालिका तथा महिलाहरूका लागि लक्षित पोषण विशेष कार्यक्रमहरू सञ्चालन गर्नुपर्ने आवश्यकता तर्फ ईंगित गर्दछ । आहारमा कमी भएको पौष्टिक तत्वको पहिचान गरी केन्द्रीकृत कार्यक्रम संचालन गर्न सके छिटो छरितो रूपमा स्थितिमा सुधार ल्याउन सकिन्छ ।

तालिका ३६: जातिगत समूह अनुसार MAD-C र MDD-W को रून्टीगढी गाउँपालिकामा वितरण अवस्था

MAD सूचकहरू	जातीहरूको अवस्था (घरधुरी प्रतिशत)			
	ब्राह्मण क्षेत्री	दलित	जनजाति	जम्मा
MAD $\geq 4$ Items fed to 6-23 months (N 380)	५२.३	३३.३	४७.४	४५.५
MDD-W सूचकहरू	ब्राह्मण क्षेत्री	दलित	जनजाति	जम्मा
$\geq 5$ Total MDD-W Index (Women 15-49 Years)	६२.०	५०.६	६०.०	५८.३



### २.३.३.२ आफ्नै उत्पादनले खाद्य सुरक्षाको स्थिति

तालिका ३७: आफ्नै उत्पादनले खाद्य सुरक्षाको स्थिति

क्र.सं.	खाद्य सुरक्षाको स्थिति	रून्टीगढी गापा	जम्मा घरधुरीको प्रतिशत
१	०-३ महिना खान पुग्ने	घरधुरी (५००)	७.९ %
२	३-६ महिना खान पुग्ने	सबै भन्दा धेरै घरधुरी (५०००)	७९ %
३	६-९ महिना खान पुग्ने	५०० घरधुरी	७.९ %
४	९-१२ महिना खान पुग्ने	२०० घरधुरी	३.२ %
५	बचत हुने	१०० घरधुरी	१.५९ %

तालिका ३७ ले यस रून्टीगढी गाउँपालिकामा अझै लगभग ९५ प्रतिशत बासिन्दालाई आफ्नै उत्पादनले वर्ष भरी खान नपुग्ने अवस्था भएको देखिन्छ । यसले ती घर परिवारलाई वैकल्पिक आयआर्जनका माध्यमहरूको आवश्यकता देखिनुका साथै र सोको सुनिश्चितता हुनु पर्नेछ । यस तर्फ सरोकारवालाहरूबाट पहल हुनु आवश्यक छ ।

### २.३.३.३ स्वास्थ्य तथा सरसफाईको स्थिति

#### खानेपानीको स्रोत तथा उपचार

तालिका ३८: खाने पानीको स्रोतहरू तथा शुद्धिकरण अभ्यास

खानेपानी	घरधुरी प्रतिशत (%)
खानेपानीको मुख्य स्रोत (हिउँदे याम)	
घरमा व्यक्तिगत धारा (सुधारिएको)	४८.५
सार्वजनिक धारा (सुधारिएको)	४२.१
सुरक्षित मूल (सुधारिएको)	७.८
अन्य	१.६
खानेपानीको मुख्य स्रोत (वर्षा याम)	
घरमा व्यक्तिगत धारा (सुधारिएको)	४९.९
सार्वजनिक धारा (सुधारिएको)	४०.९
सुरक्षित मूल (सुधारिएको)	७.१
अन्य	२.१
पानी निर्मलीकरण (treatment) अभ्यास (बहु उत्तर)	
पानी उमालेर	७९.४
Candle Filter को प्रयोग	३१.२
Bio sand Filter को प्रयोग	०.०
SODIS	०.५
Chlorine को प्रयोग	०

स्रोत: आधार रेखा सर्वेक्षण, RRN, २०२२



तालिका ३८ ले पानी उमालेर खाने तथा फिल्टर प्रयोग गरी पानी शुद्धीकरण गरिने प्रचलन देखिए पनि केन्द्रित समूह छलफलको क्रममा पनि शुद्धीकरणका विधिहरू प्रायः प्रयोग नगरिएको उल्लेख भएको पाइयो । त्यस्तै यस गाउँपालिकामा धेरै जसोले सुधारिएको चर्पी उपयोग गरिएको पाइयो । यस्ता चर्पी लगभग ५ प्रतिशतले प्रयोग गर्ने नगरेको देखिएकोले यस्ता परिवार लक्षित कार्यक्रम सञ्चालन गर्नुपर्ने देखिन्छ (तालिका ३७) ।

तालिका ३९: सरसफाई सुबिधाको उपलब्धता

घरमा शौचालयको उपलब्धता	घरधुरीको प्रतिशत (%)
सुधारिएको शौचालय (Water shield)	९२.७
Pit शौचालय (स्ल्याब नभएको, खुला खाल्डो)	५.०
शौचालय नभएको	२.३

स्रोत: आधार रेखा सर्वेक्षण, RRN, २०२२

९८.४ प्रतिशतसँग हात धुने सुविधा हुनु रून्टीगढी गाउँपालिकाको राम्रो पक्ष भए तापनि पनि बाँकी १.६ प्रतिशतलाई पनि जोखिममा राख्नु भने उपयुक्त हुँदैन । त्यस्तै विभिन्न सरसफाईका दृष्टिले जोखिमयुक्त कार्यहरू पछि शतप्रतिशतमा हात धुने बानी बसाल्नु सरोकारवालहरूको कर्तव्य हुन जान्छ । लगभग ५ प्रतिशतले साबुन प्रयोग नगरी हात धुने गरेको भन्ने तथ्याङ्कले स्वास्थ्यमा जोखिम भएको दर्साउँदछ । यी तथ्यहरूले गाउँपालिकाले अन्य सरोकारवालाहरू समेतको सहयोगमा सरसफाई शिक्षाका कार्यक्रमहरू जोखिम समूहसम्म पुग्ने गरी सञ्चालन गर्नु पर्ने देखिन्छ ।

तालिका ४०: पालिका भित्र व्यक्तिगत सरसफाई तथा स्वच्छता

हात धुने बानी तथा उपयोग गरिने बस्तुहरू	घरधुरी प्रतिशत
हात धुने सुविधाहरू उपलब्ध भएको घरधुरी (Direct observation)	९८.४%
अत्यावश्यक समयमा (critical times) साबुन पानीले हात धुने अभ्यास (बहु प्रतिक्रिया)	
दिशा गरेपछि	९८.२
खाना पस्किनु र खानु अघि	७७.६
खेतबारी तथा बगैँचामा काम गरेपछि वा पशुपन्क्षीहरूलाई छोएपछि	६२.९
खाना पकाउनु वा तयारी गर्नु अघि	६८.४
बच्चाहरूको दिशा पिसाब तथा अन्य सरसफाई गरेपछि	७१.०
बच्चाहरूलाई स्तनपान वा खाना खुवाउनु अघि	५४.५
हात सफा गर्न प्रयोग गरिएको बस्तु (बहु प्रतिक्रिया)	
साबुन प्रयोग गरेर	९४.७
पानीले मात्र	१६.०
खरानी प्रयोग गरेर	२१.७
बालुवा वा माटो प्रयोग गरेर	०.७

स्रोत: आधार रेखा सर्वेक्षण, RRN, २०२२





## २.३.३.४ उपभोगका लागि समस्या र चुनौतीहरू

### खाद्य तथा पोषण शिक्षाको न्यूनता

त्यस्तै स्वस्थ तथा पौष्टिक खाद्यवस्तुको उपभोगमा चुनौतीको रूपमा उपयुक्त खाद्य तथा पोषण शिक्षाको अभाव भएको बारे विभिन्न छलफल तथा अन्तर्वार्ताहरूको क्रममा जानकारीमा आयो । यस्तो शिक्षा तथा जनचेतना खाद्यवस्तुको उत्पादन स्थलबाटै सुरु गरिनु पर्ने अध्ययनको क्रममा देखियो । उदाहरणको रूपमा विशेष गरी तरकारी खेतीमा व्यापक रूपमा भइरहेको रासायनिक विषादीलाई लिन सकिन्छ । कतिपयले यसको बेफाइदाको बारेमा जानकारी नभएर प्रयोग गरेको पाइयो भने कतिपयले यसका बेफाइदा तथा यसले गरिरहेको असर बारेमा थाहा हुँदा हुँदै पनि जैविक तथा प्राङ्गारिक विकल्प नभएर वा कतिपयले जानि जानि निहित स्वार्थका लागि उपयोग गरेको पाइयो । यसले सरोकारवाला निकाहरूले उपयुक्त विकल्पहरू सहित कडा रूपमा नियमन गर्नु पर्ने देखिन्छ । कृषकहरूबाट लिइएको नीजहरूलाई आवश्यक कृषि सम्बन्धी सेवा सुविधाहरूको बारेमा धारणा जानकारी लिँदा विषादी वितरण गरिनु पर्ने भनी व्यापक माग आउनुले पनि यसको विकरालता बारेमा जानकारी हुन्छ । यस्तै चार प्रकारको खाना अन्न, गेडागुडी, हरिया सागपात तथा पहेँला फलफूल, पशुजन्य खाने चलनको बारे छलफल गर्दा हरेक छाकमा सम्भव नभएको भन्ने केन्द्रित समूह छलफलको क्रममा प्रतिक्रिया प्राप्त हुनुले सन्तुलित आहारा सम्बन्धी जनचेतनाको न्यूनतालाई दर्साउँछ । यसका लागि सहभागितामूलक सचेतना अभियानका कार्यक्रम सञ्चालन गर्नु पर्ने देखिन्छ ।

### लक्षित वर्गलाई सहयोग तथा सहजीकरणको कमी

तालिका ४१ ले रून्टीगढी गाउँपालिकाबासीहरूले प्राप्त गरेको सामाजिक सुरक्षा भत्ता, कृषि कार्यक्रममा सहजीकरण तथा स्वास्थ्य सेवाको अवस्था बारेमा ईंगित गरेको छ । सामाजिक सुरक्षा भत्ता र स्वास्थ्य सेवा ९० प्रतिशत आसपासले प्राप्त गर्न सकेको देखिए पनि कृषिमा लगभग ४५ प्रतिशत मात्र सहजीकरण भएको देखिन्छ । यसले सेवा सुविधा तथा सहजीकरण कार्यमा सुधार गर्नुपर्ने तर्फ ईंगित गर्दछ ।

तालिका ४१: सरकारी सेवामा पहुच भएका परिवारको संख्या

सामाजिक सुरक्षा सेवामा पहुँच	घरधुरी प्रतिशत
१. सामाजिक सुरक्षा सेवा प्राप्त गर्न योग्य घरधुरी	६२.९
क. धेरै प्रकारका सामाजिक सुरक्षा स्कीम प्राप्त गरेका घरधुरी	९५.६
२. कृषि व्यवसाय प्रवर्द्धन सहयोग प्राप्त गर्न योग्य घरधुरी	६३.२
क. कृषि व्यवसाय प्रवर्द्धन सहयोग प्राप्त गर्ने घरधुरी	४४.४
३. स्वास्थ्य सेवा सम्बन्धी सहयोग प्राप्त गर्न योग्य घरधुरी	६३.२
क. निश्चित स्वास्थ्य सेवा सहयोग प्राप्त गर्ने घरधुरी	९२.५
सरकारी सेवा प्राप्त गर्ने औसत घरधुरी प्रतिशत (सामाजिक सुरक्षा, कृषि, र स्वास्थ्य) (क+ख+ग)/३	७७.५

स्रोत: आधार रेखा सर्वेक्षण, RRN, २०२२

## २.३.४ लक्षित वर्ग केन्द्रित पोषण विशेष व्यवहार तथा कार्यक्रमको स्थिति

खाद्य तथा पोषणका दृष्टिले असुरक्षित समूह, वर्ग वा समुदायको पहिचान भैसकेपछि उक्त वर्गहरू लक्षित कार्यक्रमहरू सञ्चालनबाट खाद्य पोषण सुरक्षाको स्थिति सुधार गर्नु जरुरी हुन्छ । यसका लागि समूहगत छलफल र सरोकारवाला (KII)



एवं सहायक तथ्याङ्क (Secondary sources of data) को आधारमा लक्षित वर्गको खाद्य तथा पोषण व्यवहार तथा सम्बन्धीत निकायहरूबाट सञ्चालित कार्यक्रमहरूको बारेमा निम्नानुसारको अवस्था पाइयो ।

### २.३.४.१ रून्टीगढीमा पोषण विशेष कार्यक्रमहरू सञ्चालन गर्ने निकायहरू

रून्टीगढी गाउँपालिकामा स्वास्थ्य शाखा, स्वास्थ्य चौकीहरू, RRN मार्फत BMZ/WHH को सहयोगमा सञ्चालित "Citizen Empowerment to Improve Food and Nutrition Security of Vulnerable Populations of (Runtigadhi and Tribeni) Rolpa" परियोजना (पोषण सुधार परियोजना), MSNP II सङ्ग सम्बन्धीत कार्यक्रमहरू, RUDAS नेपाल, अष्ट्रलियन एड र आइडा नेपालको सहयोगमा Covid-19 बाट प्रभावित व्यक्तिहरूको आर्थिक पुनर्लाभ सहयोग कार्यक्रम र कृषि तथा जीविकोपार्जन प्रवर्द्धन (GOAL-2) परियोजना, डिकोस नेपाल मार्फत समुन्नति परियोजना, PASS- Nepal को सहजीकरणमा "Strengthening the safe abortion ecosystem in Nepal" लगायतका सरकारी तथा गैरसरकारी संस्था तथा निकायहरूबाट सहजिकृत खाद्य तथा पोषण विशेष कार्यक्रमहरू सञ्चालनमा भएको पाइयो । सेवा प्राप्त गर्नुपर्ने जनसंख्या, भौगोलिक विकटता लगायतका परिस्थितिले उपलब्ध संरचना तथा जनशक्ति लगायत साधन स्रोतहरू अपर्याप्त देखिन्छन् । तालिका ४१ ले पोषण स्वास्थ्य सेवा उपलब्ध गराउने निकाय र नीजहरूको क्षमता (जनशक्तिका हिसाबले) कमजोर भएको देखिन्छ । भएको साधन स्रोतहरूलाई पनि सङ्गठित र समन्वयगत रूपमा सञ्चालन गर्न नसकिँदा अपेक्षित प्रतिफल हासिल गर्न नसकिएको देखिन्छ । खाद्य सुरक्षाका हिसाबले पनि कृषि शाखा तथा पशु विकास शाखाहरूका जनशक्तिको अवस्था कमजोर भएको पाइएको थियो ।

### २.३.४.२ स्वास्थ्य तथा पोषणको अवस्था

तालिका ४२ : स्वास्थ्य तथा पोषण सम्बन्धी सूचकहरू अनुसारको विवरण

सूचकहरू	२०७६/०७७	२०७७/०७८	२०७८/०७९
कम जन्म तौल भएका नवजात शिशुको प्रतिशत	५.३	७.४	६.५
नयाँ तौल लिएका १ वर्ष मुनिका शिशुहरूको प्रतिशत	१००	१००	९६
नयाँ तौल लिएका १२ देखि २३ महिनाका शिशुहरूको प्रतिशत	७९	१००	८६.१
जन्मेको ६ महिनासम्म स्तनपान गराएको बच्चाहरूको प्रतिशत	३.५	१००	६९.९
गर्भवती अवस्थामा १८० दिन आइरन चक्की प्राप्त गरेका गर्भवती महिलाहरूको प्रतिशत	६६.२	६८.१	५५.२
सुकेरी अवस्थामा भिटामिन ए प्राप्त गरेका महिलाहरूको प्रतिशत	९१.५	८६.२	६२.९
वृद्धि अनुगमनमा २ वर्ष मुनीका शिशुहरूको औसत भेट	३.५	३.९	५.६
गम्भीर कुपोषित बच्चाको संख्या (NUMBER OF SAM CASES) जम्मा जना	३१	२४	२०



५ वर्ष मुनिका कुपोषित- MAM Cases: जम्मा जना	१३५	१०७	९२
मध्यम शीघ्र कुपोषण (MAM Case) पहिचान भएकाहरूमध्ये पोषण परामर्श दिइएको । (प्रतिशतमा)			दिईएको तर अप्रयाप्त
कडा शीघ्र कुपोषण (SAM Case) पहिचान भएकाहरूमध्ये उपचार पाउने ।			पाएको तर अप्रयाप्त
दुई वर्ष मुनिका प्रतिशत बालबालिकामा कम तौल भएकाहरू । (Underweight) प्रतिशतमा			५.६
झाडापखालाका बिरामी दर (प्रति हजार पाँच वर्ष मुनिका बालबालिकाहरूमा)	६०२	४९७	३७७
३ साइकल (१८० पिस) बालभिता पाउने ६ देखि २३ महिनाको बालबालिकाहरूको प्रतिशत	०.५	०.६२	४.६
पहिलो चरणमा भिटामिन ए को आम वितरणको कभरेज साथै दोस्रो पटक		९२.४०	९४.५
५ वर्ष मुनिका झाडापखालाका बिरामी मध्ये जिङ्क र पुनर्जलीय झोलबाट उपचार पाएकाको प्रतिशत	८३.६	१००	१००
संस्थागत प्रसूति दर	७६.८	७५.८	६१.६
दक्ष प्रसूतिकर्मीद्वारा प्रसूति भएको दर	५८.२	५५.७	४३
परिवार नियोजन सेवाका नयाँ सेवाग्राही दर (विवाहित प्रजनन उमेरका महिलाहरू मध्ये)	१७.२	१५.३	१६.८
महिला स्वास्थ्य स्वयं सेविकाले प्रति महिना प्रदान गरेको सेवाग्राहीको औसत संख्या	१६.४	१८.३	२१.२

स्रोत: रून्टीगढी गाउँपालिका स्वास्थ्य कार्यक्रमहरूको वार्षिक प्रगति प्रतिवेदन तथा अन्य रिपोर्ट ।

रून्टीगढी गाउँपालिकामा निःशर्त अनुदान तर्फको स्वास्थ्य शाखाको कार्यक्रममा स्वास्थ्य शिविर, शून्य होम डेलिभरी कार्यक्रम, मनोसामाजिक परामर्श कार्यक्रममा कुनै पनि प्रगति नभएको देखिन्छ । सूचना तथा सञ्चार र महिला स्वास्थ्य स्वयं सेविका प्रोत्साहन भन्ना कार्यक्रममा बाहेक कुनै पनि सूचकमा उल्लेख्य प्रगति देखिँदैन (स्रोत: रून्टीगढी गाउँपालिका, वार्षिक प्रतिवेदन २०७७/०७८) ।

समूह केन्द्रित छलफलको क्रममा निम्नानुसारका स्वास्थ्य तथा पोषण सम्बन्धी थप विवरणहरू प्राप्त भएका थिए ।

- बच्चालाई बिगौती दूध खुवाउने प्रचलन पहिले भन्दा बढेको पाइयो ।



- गर्भावस्थामा कम्तीमा कति ४ पटक स्वास्थ्य संस्थामा गई स्वास्थ्य जाँच गराउने क्रम बढेको छ । यद्यपि ८ पटक चाहिँ सम्पन्न भएको पाइएन ।
- गर्भावस्थामा सधैं खाइरहने भन्दा थप एक पटक खाना खाने चलन पाइएन । सुत्केरी अवस्थामा चाहिँ थप एक पटक खाने प्रचलन भएको बुझियो ।
- सुरक्षित रूपमा बच्चा जन्माउन स्वास्थ्य संस्थामा जानेको संख्या सुधार भएको पाइयो । सरकारी स्वास्थ्य निकायमा परीक्षण र बच्चा जन्माउन स्वास्थ्य संस्थामा गएमा भत्ता दिने प्रचलनले पनि यसमा सुधार आएको देखिन्छ ।
- बच्चालाई लगभग छ महिनासम्म आमाको दूध मात्रै खुवाउने चलन बढ्दै गएकोछ । सबैले यसलाई पालन गरेको चाहिँ छैन ।

### २.३.४.३ रून्टीगढीबासीको स्वास्थ्य तथा पोषण विशेष व्यवहारहरू

तालिका ४३: स्वास्थ्य सेवामा पहुँच

सूचकहरू	घरधुरी संख्या
स्वास्थ्य संस्थाहरूमा स्वास्थ्य सेवा लिन जाने घरधुरी संख्या	९२.५
स्वास्थ्य संस्थामा जानुको प्रयोजन	
स्वास्थ्य सम्बन्धी सल्लाह सुझाव तथा परामर्श लिन	७६.०
बाल रोगको उपचार गर्न (Diarrhoea, Measles, ARI)	६०.१
परिवारका सदस्यहरूको उपचार गर्न	३६.९
बच्चाहरूलाई खोप लगाउन	५५.७
परिवार नियोजन सेवा लिन	१८.८
संस्थागत प्रसूति सेवाका लागि	२१.३
स्थानीय सरकारको स्वास्थ्य संस्थाहरूमा निःशुल्क औषधि पाइने बारे ज्ञान तथा जानकारी भएका घरधुरी	६०.७

स्रोत: आधार रेखा सर्वेक्षण, RRN, २०२२

समुदायमा बालबालिकाहरूको वृद्धि अनुगमन गर्ने गरिएको तथा नीजहरूको पाखुरा तथा उँचाइको नियमित नाप जाँच स्वास्थ्य स्वयंसेवकबाट हुने गरेको पाइयो (KII). त्यस्तै सुत्केरी आमाहरूमा आफ्ना बच्चाहरूलाई ६ महिना सम्म दिनको १२ देखि १४ पटकसम्म स्तनपान मात्र गराउनु पर्ने बारेमा सचेत रहेको पाइयो । ६ महिना पछि बच्चाहरूलाई दलिया (Oatmeal) सुरु गर्नु पर्ने बारेमा पनि आमाहरू जानकार रहेको पाइयो ।

### २.३.५ खाद्य तथा पोषण सुरक्षा स्थिति स्थिरीकरणका लागि व्यवस्था

#### २.३.५.१ खाद्य तथा पोषण सुरक्षाका लागि संस्थागत व्यवस्था

खाद्य तथा पोषण सुरक्षा सम्बन्धी कार्यक्रमहरूको समन्वय, तर्जुमा, कार्यान्वयन, मार्ग निर्देशन एवं अनुगमन तथा मूल्याङ्कनका लागि उपयुक्त खाद्य तथा पोषण समन्वय समिति (Food/Nutrition Coordination Committee) को व्यवस्था भए पनि सक्रिय नरहेको पाइयो । त्यस्तै उक्त स्थानीय तहमा विभिन्न गैर सरकारी तथा सामुदायिक संस्थाहरू



उपस्थित रहे पनि खाद्य तथा पोषण सुरक्षा सम्बन्धी कार्यका लागि संगठित तथा योजनाबद्ध रूपमा क्रियाकलापहरू सञ्चालन गरेको पाइएन ।

त्यस्तै MSNP II लगायतका कार्यक्रमहरू सञ्चालनमा रहेका भएता पनि खाद्य तथा पोषण सुरक्षा सम्बन्धी पालिका स्तरीय नीति, कार्यविधि, संरचना तथा संस्थागत क्षमता विकास तथा निर्माणका कार्यहरू पनि भएको अध्ययनका क्रममा पाइएन । यद्यपि सर्वदलीय बैठकहरूमा भने खाद्य तथा पोषण योजनाको आवश्यकता बारेमा छलफल भएको भने बुझियो ।

तर्जुमा भएका खाद्य तथा पोषण सुरक्षासङ्ग सम्बन्ध राख्ने केहि नियम कानूनहरू निम्नानुसार छन् ।

- रून्टीगढी गाउँपालिकाको कृषि व्यवसाय प्रवर्द्धन ऐन २०७४
- रून्टीगढी गाउँपालिकाको विपद जोखिम न्यूनीकरण तथा व्यवस्थापन गर्न बनेको विधेयक २०७५
- आकस्मिक कोष सञ्चालन तथा व्यवस्थापन कार्यविधि २०७६
- खानेपानी, सरसफाई तथा स्वच्छता कायविधि २०७६
- विपद व्यवस्थापन कोष सञ्चालन तथा व्यवस्थापन कार्यविधि २०७६
- गाउँपालिकाबाट गरिने बजार अनुगमन निर्देशिका २०७४
- पशु सेवा सम्बन्धी कार्यक्रमहरू सञ्चालन निर्देशिका २०७६

उपर्युक्त अनुरूपमा ऐन, निर्देशिका तथा कार्यविधिहरू निर्माण भएको अवस्था भएको भए पनि उक्त दस्तावेजहरूमा खाद्य तथा पोषण सुरक्षालाई एकीकृत तथा समन्वित रूपमा सञ्चालन गर्न यथेष्ट प्रावधानहरू भए नभएको यकिन गरी नतिजामूलक बनाउने तथा बन्न बाँकी नीति नियमहरू यथाशीघ्र तर्जुमा गरी समन्वित रूपमा कार्यक्रम सञ्चालनको वातावरण बनाउन जरुरी छ ।

### २.३.५.२ सुशासनको अवस्था

खाद्य तथा पोषण सुरक्षा सम्बन्धी सरोकारवाला पालिका स्तरीय निकायहरूको क्षमता, क्षमता अभिवृद्धि अभिवृद्धिका प्रावधानहरू, सेवा प्रवाहको अवस्था (सर्वसुलभ र पारदर्शी, सुशासन) को बारेमा यस खण्डमा व्याख्या गरिनेछ ।

तालिका ४४: रून्टीगढी गाउँपालिकामा सेवा प्रदायक संस्थाहरूको क्षमता विवरण

विवरण	संख्या	कर्मचारी/क्षमता	कैफियत
रून्टीगढी गाउँपालिका			जिल्ला सदरमुकाम देखि ४० कि.मि. टाढा
वार्ड संख्या	९		बढी जनघनत्व भएको वार्ड-५, लोपोन्मुख कुसुण्डा जातीको बसोवास भएको वार्ड -९
वार्ड अध्यक्ष सहित गापा सदस्य हरुको संख्या	४५		email : rrmrolpa@gmail.com
अस्पताल	०		
बर्थिंग सेन्टर	६		



OTC	०		
स्वास्थ्य केन्द्रहरू (Health posts), (PHCs लगायत)	११		<a href="http://runtigadhimun.gov.np">http://runtigadhimun.gov.np</a>
मेडिकल अधिकृत		१	
अधिकृत-तह ७		१	
अधिकृत-तह ६		६	
SAHW-तह ५		४	
SANM-तह ५		४	
ल्याब सहायक-तह ५		१	
AHW-तह ४		६	
ANM-तह ४		८	
FCHVs			
पोषण फोकल व्यक्तिहरू		१	
बिद्यालय		५४	9 Secondary schools
कृषि बिकाश शाखा	१		
कृषि अधिकृत-तह ६		१	
सहायक-तह ५			
सहायक-तह ४		७	2 at the Section and 5 in ward offices
पशु बिकाश शाखा	१		
अधिकृत		०	
सहायक-तह ५		२	Deputed at the section
सहायक-तह ४		४	Deputed in Ward Offices
महिला, बालबालिका तथा जेष्ठ नागरिक शाखा	१	१	सहायक-तह ५
राष्ट्रिय तथा अन्तराष्ट्रिय बिकाश साझेदार संस्थाहरू	५	१०	Details in Table 46

स्रोत: फिल्ड सर्वेक्षण, २०२२

खाद्य तथा पोषण सम्बन्धी कृषि, पशुपन्क्षी तथा स्वास्थ्य सम्बन्धी सरकारी संरचना तथा केही गैरसरकारी सहयोगी संस्थाहरू गाउँपालिका क्षेत्रमा उपलब्ध भए तापनि तिनीहरूको पूर्वाधार अवस्था उपलब्ध उपकरणहरू तथा जनशक्तिको अवस्थाले खाद्य तथा पोषण सम्बन्धी कतिपय अत्यावश्यक क्रियाकलापहरू पनि कार्यान्वयन हुन नसकेको (जस्तै: अनियमित SAM र MAM बच्चाहरूको जाँच) पाइयो । SAM र MAM बच्चाहरूको उपचार तथा पुनर्स्थापनाका कार्यक्रमहरू पनि प्रभावकारी रूपमा सञ्चालन भएको पाईएन । कृषि तथा पशुपन्क्षी विकासका लागि गाउँपालिकाको दरबन्दी अनुसारका स्थायी प्राविधिकहरू अत्यन्तै न्यून रूपमा पदपूर्ति भएको र करार सेवामा नियुक्त निम्न तहका प्राविधिकहरूबाट कार्यक्रम सञ्चालन भएको अवस्थाले अपेक्षित रूपमा सेवा प्रवाह हुन नसकेको देखिन्छ । त्यस्तै खाद्य



तथा पोषण क्षेत्रमा कार्य गर्ने विभिन्न निकाय तथा सरोकारवालाहरूको एकीकृत योजना बेगर छरिएर कार्यान्वयनमा रहेका कार्यक्रमहरूले गर्दा पनि अपेक्षित नतिजा हासिल गर्न नसकिएको देखिन्छ ।

### खाद्य तथा पोषण क्षेत्रमा कार्यक्रम तथा बजेट विनियोजनको अवस्था

तालिका ४५: कार्यक्रम तथा बजेट विनियोजनको अवस्था

क्र.सं.	शाखाहरू	एकाई	आ.व. २०७७/७८ को बजेट				गापा को जम्मा बजेट	गापा को तुलनामा बजेट %
			संघीय सशर्त	निशर्त अनुदान	कोभिड विशेष	जम्मा		
१	स्वास्थ्य शाखा	रू. हजारमा	३५६००	४०००		३९६००	५६८९३९	६.९६
	पोषण स्वास्थ्य सम्बन्धी	रू. हजारमा	२१८०	७६५		२९४५	५६८९३९	०.५२
२	कृषि शाखा	रू. हजारमा	३३००	२५००	५४५०	११२५०	५६८९३९	१.९८
३	पशुपन्धी शाखा	रू. हजारमा	२०००	३०००		५०००	५६८९३९	०.८७
४	महिला बालबालिका तथा ज्येष्ठ नागरिक शाखा	रू. हजारमा	३००	१५००		१८००	५६८९३९	०.३१
५	शिक्षा युवा तथा खेलकुद शाखा (दिवा खाजा रू. १०२६९ र स्यानिटरी प्याड वितरण रू. १७४३००० मात्र)	रू. हजारमा	१२०१२			१२०१२	५६८९३९	२.११
	खाद्य तथा पोषण सम्बन्धी जम्मा बजेट	रू. हजारमा	१९७९२	७७६५	५४५०	३३००७	५६८९३९	५.८०

स्रोत: वार्षिक प्रगति प्रतिवेदन, रून्टीगढी, २०७७/७८

यस आ.व. मा खाद्य तथा पोषणसँग सम्बद्ध बजेट भने रू. ३ करोड ३० लाख बराबर विनियोजित भएको थियो जुन कूल बजेटको ५.८ प्रतिशत हुन आउँदछ । खाद्य तथा पोषण क्षेत्र स्थानीय सरकारहरूको प्रमुख लगानीको क्षेत्र तथा सरोकारको विषय हुनु पर्दछ । कूल बजेटको लगभग ६ प्रतिशत मात्र यस क्षेत्रमा लगानी हुनु यस क्षेत्रको महत्वको तुलनामा अत्यन्त न्यून हो । यस तर्फ गाउँपालिकाको ध्यानकर्षण हुनु जरुरी देखिन्छ । खाद्य तथा पोषण क्षेत्रको यकिन विनियोजित बजेट देखिने गरी तथ्याङ्क अभिलेखीकरणको व्यवस्था नभएकोले माथिको तालिकामा सही बजेट प्रतिविम्ब नभएको हुन सक्छ । यसका लागि गाउँपालिकाले खाद्य तथा पोषण सुरक्षा विकेन्द्रित बजेट तर्जुमा गर्ने प्रचलन सुरु गरे पालिकाको मुख्य प्राथमिकताको बजेट छुट्टिई गणना सहज हुन सक्नेछ ।

दातृ निकाय तथा अन्य गैरसरकारी संस्थाहरू मार्फत आ.व.०७९/८० को बजेट जम्मा ४०१०८१७८ विनियोजित भएको पाइयो । यसलाई समन्वयित रूपमा कार्यान्वयन गर्न सकेको खण्डमा अपेक्षित नतिजा हासिल गर्न कठिनाइ हुने देखिँदैन ।

तालिका ४६: अन्य परियोजनाहरू मार्फत प्राप्त खाद्य तथा पोषण क्षेत्र बजेट (२०७९/८०)

क्र.सं.	परियोजनाको नाम	सहजीकरण गर्ने संस्था	बजेट रू.
---------	----------------	----------------------	----------



१	पोषण सुधार परियोजना	RRN, BMZ/WHH	२१२७९०१७
२	Covid-19 बाट प्रभावित व्यक्तिहरूको आर्थिक पुनर्लाभ सहयोग कार्यक्रम	RUDAS नेपाल, अष्ट्रेलियन एड र आइडा नेपाल	१२१४२५०
३	कृषि तथा जीविकोपार्जन प्रवर्द्धन (GOAL-2)	RUDAS नेपाल, अष्ट्रेलियन एड र आइडा नेपाल	१२४६०९४१
४	समुन्नति परियोजना	डिकोस नेपाल	४४८९८५३
५	Strengthening the safe abortion ecosystem in Nepal	PASS- Nepal	६६४११७
	जम्मा		४०१०८१७८

### बसाइसराईको अवस्था

रून्टीगढी गाउँपालिकामा आ.व. २०७७/७८ मा कुनै पनि व्यक्ति बसाइ सरी नआएको तर यस गाउँपालिकाबाट १४४ वटा दर्ता मार्फत ४६४ जना बसाई सरी गएको देखिन्छ । यसले गाउँपालिकाबाट जनशक्ति बिस्तारै पलायन हुँदै गएको अवस्थालाई दर्साउँदछ । गाउँपालिकाका दक्ष तथा सक्षम जनशक्ति पालिकामा नै बसी उत्पादनमूलक कार्यमा संलग्न हुने वातावरण बनाउनु स्थानीय सरकारको प्रमुख दायित्वमा पर्न आउँछ । यसले खाद्य तथा पोषणको सबै अवयवहरूलाई असर गर्नेछ ।

### २.३.६ सबल पक्ष, दुर्बल पक्ष, अवसरहरू र अवसरहरू र चुनौतीहरू (SWOT Analysis)

तालिका ४७: SWOT विश्लेषण

क्र.स	सबल पक्ष	दुर्बल पक्ष	अवसरहरू	चुनौतीहरू
१.	भौगोलिक विविधता	भौगोलिक विविधताले उपलब्ध गरेको अवसरको सदुपयोग हुन नसकेको	विभिन्न जातका फलफूल, तरकारी, बीउ, पशुपालन आदिको व्यवसायिक खेतीको सम्भावना, रोजगारीको अवसर	युवा शक्तिको विदेश पलायन, लगानीको समस्या, तराइको उत्पादनसँग प्रतिस्पर्धा गर्नु पर्ने
२.	यातायातको र बजारको सुविधा,	ग्रामीण क्षेत्रमा कच्ची सडक, हिउँदमा मात्र सञ्चालन	खेती योग्य जमिन, बजार सुविधा ( दाङ, कपुरकोट, बुटवल, नेपालगन्ज)	कच्ची सडक, भौगोलिक बिकटताले बर्षाको समय कृषि उपज ढुवानी गर्न कठिन हुने,
३	कृषि समूह र सहकारीहरू	कृषक समूह सहकारीहरू सक्रिय नहुनु/परिचालन नहुनु	समूह, सहकारी मार्फत कृषि प्रसारका कार्यक्रम गर्न सकिने	समूह, सहकारीको संस्थागत क्षमता शुद्धीकरण गर्नु पर्ने





४.	व्यावसायिक कृषि र पशुपालन	सिचाईको अभाव, उन्नत मल, बीउ र चरन, नस्लको अभाव, युवाहरूको विदेश पलायन, प्राविधिक ज्ञान को कमी	प्रमुख बजारहरू बाट (दाङ्ग, बुटवल, नेपालगन्जको) बाट नजिक, बजारको समस्या नभएको	छिमेकी मुलुकको उत्पादन संग प्रतिस्पर्धा
५.	वडाहरूमा कृषि/पशु प्राविधिकहरूको सेवा उपलब्ध	दक्ष प्राविधिकहरूको को कमि	व्यवसायिक कृषि र पशुपालनको प्रसस्त सम्भावना भएको	रोग किराको प्रकोप, मौसम परिवर्तन, कच्ची सडक, भौगोलिक बिकटता, लैंगिक विभेद, रासायनिक मल र बिषाधि प्रयोगमा ज्ञानको कमि
६.	सहयोगी सस्थाहरू, RNN, /WHD, RUDAS, DECOS < कृषि ज्ञान केन्द्र, एग्रोभेट आदि	कार्यक्रमको निरन्तरता नहुनु, सबै क्षेत्रमा सेवा नपुग्नु	स्थानीय स्तरका सेवा प्रदायकहरूको क्षमता अभिवृद्धि, सेवा प्रभावकारी हुने	कार्यक्रममा दोहोरपना
७	बाल बालिका, महिला, गर्भवती र सुत्केरी महिलाको पोषण को महत्त्व थाहा भएको, (दिनको ३ पटक खाना)	सन्तुलित खाना नहुनु, आयातित परिकारको प्रयोग बढी	रैथाने पोषिलो बालीको खेति र प्रयोगको सम्भावना	रैथाने बालीको परिकार बनाउन झंझटिलो हुने

## २.५ खाद्य तथा पोषण गुर्योजना (FNMP) को लागी अवधारणा

रून्टीगढी गाउँपालिकाको उपर्युक्त वस्तुस्थिति विश्लेषणको आधारमा FNMP तयारीको क्रममा तपशील अनुसारको निष्कर्ष निकालिएको छ ।

- स्थानीयस्तरमा उत्पादित खाद्यान्न त्यहाँको आवश्यकताको तुलनामा लगभग एक तिहाईले न्यून देखिएता पनि कृषिजन्य तथा अन्य आम्दानी र विप्रेषण आदिबाट प्राप्त थप आयआर्जनले यो गाउँपालिकामा न्यूनतम खाद्य सुरक्षाको अवस्था देखिन्छ । यद्यपि उपलब्ध खाद्यबस्तुको उपभोग गरिएको परिमाण तथा गुणस्तर भने मापदण्ड अनुरूप नभएको देखिन्छ ।
- खाद्य उपभोग मापन स्कोर (Food Consumption Score, FSC), MAD-C तथा MDD-W को तथ्याङ्कले गाउँपालिकामा अझै सन्तुलित आहार तथा मातृ-शिशु स्वास्थ्य तथा पोषण सम्बन्धी व्यवहारमा सुधार गर्नुपर्ने देखिन्छ । जसकालागि परिवार देखि विद्यालयस्तर सम्म पोषण स्वास्थ्य शिक्षा तथा सचेतना कार्यक्रम अझ लक्षित वर्ग केन्द्रित भै सञ्चालन गर्नुपर्ने देखिन्छ ।
- खाद्य सुरक्षाका दृष्टिले यो गाउँपालिकामा जातीय/समुदायगत रूपमा कुनै फरकपना नभए पनि पोषण स्वास्थ्यका हिसाबले दलित समुदायका ५ वर्ष मुनिका बच्चा तथा दलित गर्भवती एवं सुत्केरी महिलाको आहार व्यवहारमा



अन्य जाती/समुदायहरू भन्दा बढी सुधार गर्नुपर्ने देखियो । त्यस्तै मगर समुदायमा बाल विवाहको प्रचलन भएको देखिनुले मातृ-शिशु स्वास्थ्य र पोषणको जोखिम बढी देखिन्छ । यस तर्फ गाउँपालिका तथा वडाकार्यालयहरू र स्थानीय गैर सरकारी संघ-संस्थाहरूले आफ्ना कार्यक्रमहरू केन्द्रित गर्नुपर्ने देखिन्छ । कार्यक्रमहरू समन्वयात्मक रूपमा तर्जुमा तथा कार्यान्वयन हुनु उपयुक्त देखिन्छ ।

- उपर्युक्त खाद्य तथा पोषण सुरक्षाको अवस्थाबाट सुधारिएको र सुरक्षित अवस्थामा दिगो रूपमा रूपान्तरित हुन गाउँपालिकाले आफ्नो तथ्याङ्क तथा अभिलेख व्यवस्था चुस्त, दुरुस्त र आधुनिक तरिकाले अद्यावधिक गर्दै उपयुक्त तथ्यांकमा आधारित रही अल्पकालीन तथा दीर्घकालीन खाद्य तथा पोषण सुरक्षा योजनाहरू तर्जुमा गरी कार्यक्रमहरू नतिजामुखी रूपमा सञ्चालन गर्नु उपयुक्त देखिन्छ ।



## परिच्छेद ३. खाद्य तथा पोषण सुरक्षा गुरु योजना



## रून्टीगढी गाउँपालिको खाद्य तथा पोषण सुरक्षा गुरु योजना

यस खण्डमा रून्टीगढी गाउँपालिको स्थलगत भ्रमण, प्राप्त तथ्याङ्कहरूको अध्ययन एवं विश्लेषणको आधारमा रून्टीगढी गाउँपालिकाको खाद्य तथा पोषण सुरक्षा गुरु योजनाको सोच, मिसन, लक्ष्य, उद्देश्य, र कार्यक्रमहरू सहित अपेक्षित उपलब्धिहरू र प्रतिफलहरू प्रस्तुत गरिएको छ । साथै गुरु योजनाका उपलब्धिहरूलाई दिगो रूपमा कायम राख्न यथोचित कार्यान्वयन तथा अनुगमन मूल्यांकन संयन्त्रको व्यवस्था सहित सरोकारवालाहरूको भूमिकालाई स्पष्ट पारिएको छ ।

### ३.१ गुरुयोजनाको अवधारणागत ढाँचा

यो गुरु योजना खाद्य तथा पोषण सुरक्षाको मुख्य चारवटा तत्त्वहरू उपलब्धता, पहुँच, उपभोग तथा स्थिरीकरणलाई आधार मानेर रून्टीगढी गाउँपालिकाबासीको पोषण स्वास्थ्यलाई केन्द्र विन्दुमा राखी तयार पारिएको छ । यसमा पोषण स्वास्थ्य व्यवहार पोषण सुरक्षाका दृष्टिकोणले थप तत्त्वको रूपमा समावेश गरी खाद्य तथा पोषणका दृष्टिले पूर्णता दिने प्रयास गरिएको छ । यसमा मुख्य रूपमा ५ वर्ष मूनिका बालबालिका, किशोर-किशोरी तथा प्रजननयोग्य महिला, गर्भवती र सुत्केरी महिलालाई दिइने भिटाभिन ए, आइरन चक्की, बालभिटा जस्ता पूरक आहारा (Dietary supplement) तथा पूरक औषधि (Medical supplements) लगायत मातृ-शिशु स्वास्थ्यका लागि चिकित्सकीय परामर्श लिने जस्ता कार्य तथा व्यवहारहरूलाई समावेश गरिएको छ । त्यस्तै गाउँपालिकामा पहिचान भएका न्यूनतम खाद्य सुरक्षाको अवस्थाबाट बन्चित भएका जाती/समुदायको पहिचान गरी लक्षित पोषण विशेष कार्यक्रम सञ्चालन गरी कुपोषणलाई न्यूनीकरण गर्नुपर्ने हुन्छ । तसर्थ यो तथ्यलाई हृदंगम गर्दै गुरु योजनाको ढाँचा तयार गरिएको छ ।



## गुरु योजनाको लागि अवधारणागत ढाँचा

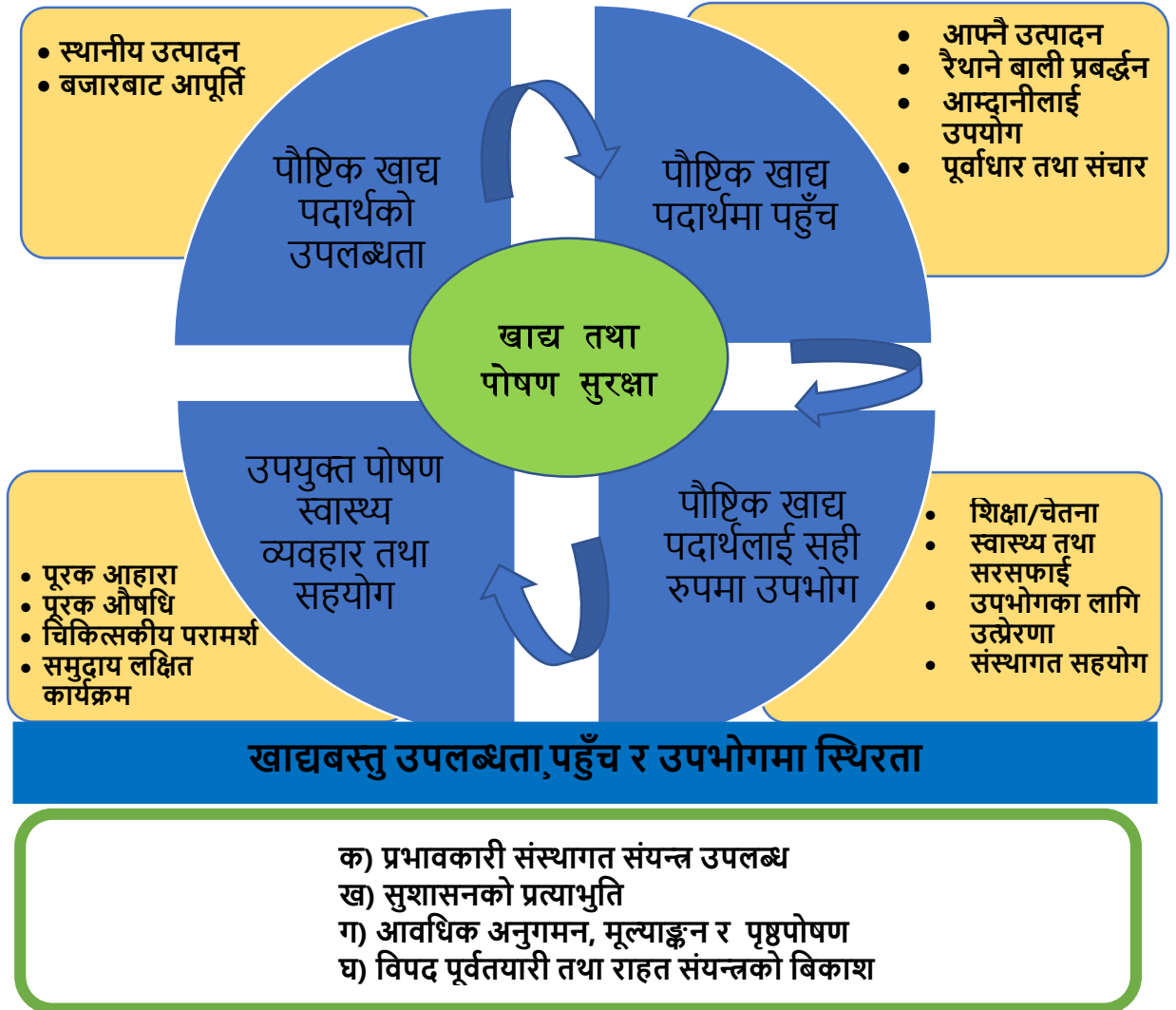

चित्र ४: गुरु योजनाको अवधारणागत ढाँचा



## ३.२ सोच, ध्येय तथा उद्देश्यहरू

### ३.२.१ सोच (Vision):

“सबैका लागि स्वस्थ र पोषणयुक्त खाना, रून्टीगढीको चाहना” ।

### ३.२.२ ध्येय (Mission):

गाउँपालिकाको संगठित तथा समन्वित प्रयासले स्थिर रूपमा सुरक्षित एवं पौष्टिक खाद्यवस्तुहरूको उपलब्धतामा वृद्धि, पहुँचमा अभिवृद्धि, उपभोगमा सुधार तथा पोषण शिक्षा र आहार व्यवहारमा परिवर्तनको माध्यमबाट रून्टीगढी गाउँपालिकाबासीहरूको खाद्य तथा पोषण सुरक्षा एवं पोषण स्वास्थ्यमा दिगो सुधार ल्याउने ।

### ३.२.३ उद्देश्यहरू (Objectives)

- पालिकास्तरमा उपलब्ध सबै प्रकारका स्रोतसाधन तथा खाद्यबाली वस्तुहरूको विविधीकरण, सदुपयोग तथा व्यावसायिकीकरणको माध्यमबाट कृषिजन्य उत्पादन र यसबाट हुने आमदानी बढाई एवं उपयुक्त बजार सम्बन्ध पनि विस्तार गरी पर्याप्त रूपमा स्वास्थ्य वर्द्धक र पोषक खाद्यवस्तु उपलब्धतालाई सुनिश्चित गर्ने ।
- रून्टीगढी गाउँपालिकाबासीहरूको आमदानीका स्रोतहरूको विविधीकरण गर्नुका साथै पोषणका दृष्टिले पछि परेका समूह, समुदाय तथा क्षेत्रका मानिसहरूमा लक्षित कार्यक्रम मार्फत सबै नागरिकलाई स्वास्थ्यवर्द्धक तथा पोषिलो खानाको पहुँच सुरक्षित गर्दै खाद्य तथा पोषण सुरक्षा सुनिश्चित गर्ने ।
- रून्टीगढी गाउँपालिका मार्फत खाद्यवस्तु तथा पोषण शिक्षा, अभियानमूलक कार्यक्रमहरू, तथा संस्थागत सहयोग कार्यक्रमहरू सञ्चालन गरी विविधतायुक्त, सुरक्षित र पोषक खाद्यवस्तुहरू सही रूपमा पालिकाबासीहरूले उपभोग गरी खाद्य तथा पोषण सुरक्षा सुनिश्चित गर्ने ।
- पाँच वर्ष मुनिका बालबालिका, गर्भवती तथा सुत्केरी महिलाका साथै अन्य कुपोषण प्रभावित व्यक्तिहरूलाई केन्द्रित गरी पोषण विशेष कार्यक्रमहरू सञ्चालन गरी पालिकाबासीहरूको अत्यावश्यक पोषण स्वास्थ्यमा सुधार ल्याउने ।
- रून्टीगढी गाउँपालिकामा संस्थागत संरचनाहरूको विकास तथा सक्रियताबाट स्वास्थ्य वर्द्धक तथा पोषिलो खाद्य पदार्थहरू स्थिर तथा निरन्तर रूपमा उपलब्धता, सबैको पहुँच तथा सही रूपमा सदुपयोग हुने वातावरण बनाई दिगो रूपमा खाद्य तथा पोषण सुरक्षा सुनिश्चित गर्ने ।

## ३.३ उद्देश्यहरूको विस्तृतीकरण

उल्लिखित उद्देश्यहरूबाट हासिल हुने प्रतिफल तथा उपलब्धिहरू एवं प्रतिफल तथा उपलब्धिहरू हासिल गर्नको लागि सञ्चालन गर्नुपर्ने क्रियाकलापहरूको विवरण निम्नानुसार छ । क्रियाकलापहरू, प्रतिफल तथा उपलब्धिहरूको तर्जुमा रून्टीगढी गाउँपालिकाको खाद्य तथा पोषणको वस्तुस्थिति विश्लेषणका आधारमा गरिएको हो ।



### ३.३.१ उद्देश्य १

रून्टीगढी गाउँपालिकास्तरमा उपलब्ध सबै प्रकारका स्रोतसाधनहरूको सदुपयोग तथा खाद्यबाली तथा पशुवस्तुहरूको विविधीकरणका साथै व्यावसायिकरणको माध्यमबाट कृषिजन्य उत्पादन र यसबाट हुने रोजगारीले आमदानी बढाउने एवं उपयुक्त बजार सम्बन्ध पनि विस्तार गरी पर्याप्त रूपमा स्वास्थ्य वर्द्धक र पोषणयुक्त खाद्यवस्तुको उपलब्धतालाई सुनिश्चित गर्ने ।

#### उद्देश्य १ अनुसार उपलब्धि तथा प्रतिफल

##### उपलब्धि १.१

उपलब्ध सबै प्रकारका कृषिसँग सम्बन्धी त स्रोतसाधनहरूको सदुपयोग तथा खाद्य बालीवस्तुहरूको विविधीकरण एवं व्यावसायिकरणको माध्यमबाट कृषिजन्य उत्पादन र यसबाट हुने आमदानी बढोत्तरी भएको हुने।

**प्रतिफल १.१.१:** खेतीयोग्य जमिनहरू तथा क्षेत्रहरूलाई निश्चित मापदण्डको आधारमा खेती पकेट क्षेत्रमा (Hardiness Zones) वर्गीकरण गरी रून्टीगढी गाउँपालिकाका प्राथमिकता प्राप्त बालीवस्तुहरूको खेती / पशुपन्क्षी पालन व्यवस्थित हुने ।

**प्रतिफल १.१.२:** खाद्य पोषण सिकाई केन्द्र स्थापना भै कृषि, खाद्य तथा पोषण क्षेत्रका उन्नत प्रविधिहरू मार्फत यो क्षेत्र व्यावसायिक तथा प्रतिस्पर्धात्मक भएको हुने ।

**प्रतिफल १.१.३:** रून्टीगढी गाउँपालिकामा उपलब्ध कृषि जैविक विविधतालाई उपयोग गरी खेती/पालन गर्न सकिने पोषिला तथा विविधतायुक्त बाली (रैथानेबाली) समेत तथा पशुवस्तुहरूलाई पनि कृषि प्रणालीमा समेटी उत्पादन विविधीकरण भएको हुने ।

**प्रतिफल १.१.४:** सामुदायिक वन लगायत सरकारी स्वामित्वमा रहेका खेतीयोग्य सार्वजनिक जमिनहरूमा समेत सामूहिक वा करार खेती तथा पशुपन्क्षीपालन गर्न सकिने वातावरण बनी बाली विविधीकरण तथा व्यावसायिक करण भएको हुने ।

**प्रतिफल १.१.५:** सामुदायिक वन लगायत सरकारी वन क्षेत्रमा उपलब्ध आर्थिक महत्त्वका खाद्य उत्पादनहरूलाई दिगो रूपमा सदुपयोग (Forest Foraging) गर्दै पालिकाको आयआर्जनको माध्यम बनेको हुनेछ ।

**प्रतिफल १.१.६:** असल कृषि अभ्यास (GAP) / असल भेटेरिनरी तथा पशुपालन अभ्यास (GVAHP) लगायत प्राङ्गारिक खेतीलाई प्रवर्द्धन गरी स्वास्थ्य वर्द्धक तथा सुरक्षित कृषि उत्पादन भएको हुने ।

**प्रतिफल १.१.७:** खाद्य तथा पोषण सुरक्षाका लागि खाद्यवस्तु उत्पादन, मूल्य अभिवृद्धि तथा बजारीकरण कार्यमा संलग्न हुन कृषक तथा पोषण लक्षित समूहहरू, सहकारीहरू तथा उद्यमी व्यवसायीहरू सक्षम भएका हुनेछन् ।

**प्रतिफल १.१.८:** कृषिको विविधीकरण तथा व्यावसायिक करणका लागि आवश्यक सिंचाई, विद्युत् तथा सडक लगायतका पूर्वाधारहरू निर्माण तथा सञ्चालन भएका हुनेछन् । त्यस्तै उपयुक्त योजना सहितका कृषि आयोजनाहरूका लागि सर्वसुलभ कृषि ऋण उपलब्ध हुनेछ ।

- महसूलमा सहूलियत सहित कृषि विद्युतिकरण कार्यक्रम: यसका लागि गाउँपालिकाले नेपाल विद्युत् प्राधिकरणसँग समन्वय गरी सहजीकरण गर्नेछ भने बजेटको उपलब्धताको आधारमा कृषि प्रयोजनका लागि उपयोग हुने बिजुली महसूलमा निश्चित अनुदानको व्यवस्था।



- कृषि सडक विस्तार कार्यक्रम: गाउँपालिकाले कृषि सडक विस्तार तथा स्तरोन्नतिका कार्यक्रमहरू यसले कृषि तथा खाद्य पोषण क्षेत्रमा पर्ने सकारात्मक असरलाई पनि मध्यनजर गरी योजना तर्जुमा तथा कार्यान्वयन ।

## उपलब्धि १.२

पालिकास्तरमा व्यवस्थित कृषि बजार स्थापना तथा बाह्य बजार सम्बन्ध विस्तार तथा अन्तरसम्बन्ध कायम गरी आधुनिक सूचना प्रविधिहरूको पनि उपयोग मार्फत पालिकालाई आवश्यक पर्ने स्वास्थ्य वर्द्धक र पोषक

खाद्यवस्तु को दिगो उपलब्धता सुनिश्चित हुने ।

**प्रतिफल १.२.१:** दिगो खाद्य उपलब्धताको सुनिश्चितताका लागि उपयुक्त स्थानमा बजार पूर्वाधारहरूको निर्माण, बजार सञ्चालिकरण तथा खाद्य भण्डार स्थलहरू निर्माण भै सञ्चालन भएका हुनेछन् ।

**प्रतिफल १.२.२:** आवश्यक स्थान (हरू) मा कारेन्टिन तथा खाद्य उत्पादन अनुगमन तथा परीक्षण केन्द्रहरू स्थापना गरी आवश्यक र सुरक्षित खाद्यवस्तुहरू मात्र आयात हुने सुनिश्चितता भएको हुनेछ ।





उद्देश्य १ का उपलब्धि तथा प्रतिफल सूचकहरू

१. सुरक्षित पोषक खाद्यवस्तुहरूको उपलब्धता (Availability of Safe and Nutritious Food)

उपलब्धिहरू	सूचकहरू	एकाई	आधार वर्ष	लक्ष्यहरू			
				पहिलो वर्ष	५ वर्ष	१५ वर्ष	कैफियत
				२०८०/८१	२०८४/८५	२०९४/९५	
उपलब्धि १.१ कृषिसङ्घ सम्बन्धी त स्रोतसाधनहरूको सदुपयोग तथा खाद्यबाली वस्तुहरूको विविधीकरण एवं व्यावसायिकरणको माध्यमबाट कृषिजन्य उत्पादन र यसबाट हुने आम्दानी बढोत्तरी							
मुख्य खाद्यान्नबालीहरूको उत्पादन र आयमा वृद्धि भएको हुने ।	खाद्यान्नको जम्मा क्षेत्रफल	हे	१९९६	१९९७	२०४७	२०४७	
	खाद्यान्नको जम्मा उत्पादन	मेट	४५७९	४९५०	६४७३	९०२३	
	खाद्यान्नको समग्र उत्पादकत्व		२. २९	२. ४८	३.१५	४. ३९	
	उत्पादनको मूल्य	रू हजारमा	९१५८०	९९००३	१२९४६९	१८०४६०	
	खाद्यान्न आवश्यकता		३८५५	३८७४	३९५०	४१४८	
	खाद्यान्न वासलात		-१५२०	-१३४९	-६४९	४५४	
आलुबालीको उत्पादन र आयमा वृद्धि भएको हुने ।	क्षेत्रफल	हे	७०	७७	११३	१२०	
	उत्पादन	मेट	८४०	१००१	१७८२	२४००	
	उत्पादकत्व	मे.ट./हे.	१२	१३	१५.८१	२०	
	उत्पादनको मूल्य	रू हजारमा	२१०००	२५०२५	४४५५९	६००००	
	आवश्यकता	मे.ट.	७९६.४५	८००.३५	८१६.१६	८५७.०३	
	उत्पादन सन्तुलन		४३.५५	२००.६५	९६६.१९	१५४२.९७	
	जम्मा दलहन क्षेत्रफल	हे.	७८७.५५	७८७.५५	७८७.५५	७८७.५५	

दलहनबालीको उत्पादन र आयमा वृद्धि भएको हुने ।	जम्मा दलहन उत्पादन	मेट	२२७६.८	२२७६.८	२२७६.८	२२७६.८	
	उत्पादनको मूल्य	रू हजारमा	१८२१४४	१८२१४४	१८२१४४	१८२१४४	
	दलहन आवश्यकता		७९६	८००	८१६	८५७	
	दलहन वासलात	केजि	१४८०.३५	१४७६.४५	१४६०.६४	१४१९.७७	
	प्रति व्यक्ति प्रति वर्ष उपलब्धता						
तरकारीबालीको उत्पादन र आयमा वृद्धि भएको हुने ।	क्षेत्रफल	हे	५०७	५०७	५५०	६००	
	उत्पादन	मेट	५९४१	६५८०.८६	७७२७.५	१०२००	
	क्षति बाहेकको उत्पादन	मेट	४७५२.८	५२६४.६८८	६१८२	८१६०	
	उत्पादकत्व	मेट/हे	११.७२	१२.९८	१४.०५	१७	
	उत्पादनको मूल्य	रू हजारमा	११८८२०	१३१६१७.२	१५४५५०	२०४०००	
	तरकारी आवश्यकता	मेट.	२६५५	२६६८	२७२१	२८५७	
	तरकारी सन्तुलन (बचत)	मेट.	२०९८	२५९७	३४६१	५३०३	
	प्रति व्यक्ति प्रति वर्ष	के.जि.	४४७५६	४९३.३५	५६८.०९	७१४.०९	
फलफूलबालीको उत्पादन र आयमा वृद्धि भएको हुने ।	समग्र फलफूल- क्षेत्रफल	हे	१८७	२५०	३६०	५५०	
	उत्पादन	मेट	२५१५	३२६०	४८९०	७७५०	
	उत्पादकत्व	मेट/हे	१३.४५	१३.०४	१३.५८	१४.०९	
	उत्पादनको मूल्य	रूह	१००५८०	१३०४००	१९५६००	३१००००	
	जनसंख्या		२८२९१	२९२३७	२९८१४	३१३०७	
	फलफूल आवश्यकता	मेट.	१०६२	१०६७	१०८८	११४३	
	फलफूल सन्तुलन (बचत)	मेट.	१४५३	२१९३	३८०२	६६०७	
	प्रति व्यक्ति प्रति वर्ष उपलब्धता	के.जि.	२३६.७९	३०५.४९	४४९.३६	६७८.२१	

तेलहनबालीको उत्पादन र आयमा वृद्धि भएको हुने ।	तोरी- क्षेत्रफल	हे	१२५	१३०	१५०	२००	
	उत्पादन	मेट	१३१.३	१३६.५	१८०	३००	
	उत्पादकत्व	मेट/हे.	१.०५	१.०५	१.२	१.५	
	उत्पादनको मूल्य	रू हजारमा	१०५००	१०९२०	१४४००	२४०००	
मसलाबालीको उत्पादन र आयमा वृद्धि भएको हुने ।	मसलाबालीको जम्मा क्षेत्रफल	हे	७५०	७६०	८००	९००	
	मसलाबालीको जम्मा उत्पादन	मेट	६८०७	७०२०.३	८०६३	९९८०	
	मसलाबालीको उत्पादकत्व	मेट/हे	९.१	९.२	१०.१	११.१	
	उत्पादनको मूल्य	रूह	४७६४९०	४९१४२१	५६४४१०	६९८६००	
पशुपन्क्षीजन्य उत्पादन र आयमा वृद्धि भएको हुने ।	दूध उत्पादन	लि	२०००	२०००	२४७५	३३००	
	उत्पादकत्व		५	५	५.५	६	
	जम्मा दूध उत्पादन		५७००	५८२५	९१००	११७००	
	उत्पादनको मूल्य (वार्षिक)	रू हजारमा	१६६४४०	१७००९०	२६५७२०	३४१६४०	
	जनसंख्या		२८२९१	२९२३७	२९८१४	३१३०७	
	दूधको आवश्यकता	लि.	५८१९	५८४७	५९६३	६२६१	
	दूधको सन्तुलन (बचत)	लि.	-११९	-२२	३१३७	५४३९	
	प्रति व्यक्ति/दिन उपलब्धता	मि.लि.	१९५.९२	१९९.२४	३०५.२३	३७३.७२	
मासु उत्पादन र आयमा वृद्धि भएको हुने ।	जम्मा मासु उत्पादन		४५८४६०	४८७०००	७९३०००	१२०२०००	
	उत्पादनको मूल्य	रू.ह.	१८३३८४	१९४८००	३१७२००	४८०८००	
	मासुको आवश्यकता	के.जि.	३१८५७९	३२०१४०	३२६४६३	३४२८१२	
	मासुको सन्तुलन (बचत)	के.जि.	१३९८८१	१६६८६०	४६६५३७	८५९१८८	

	प्रति व्यक्ति प्रति दिन उपलब्धता	ग्राम	४३.१७	४५.६४	७२.८७	१०५.१९	
अण्डा उत्पादन र आयमा वृद्धि भएको हुने ।	अण्डा उत्पादन हजारमा	सं	९६०	१०००	१५००	२५००	
	प्रति व्यक्ति प्रति वर्ष उपलब्धता	सं	३३	३४	५०	७९	
	उत्पादनको मूल्य	रू हजारमा	९६००	१००००	१५०००	२५०००	
	जम्मा कृषिजन्य आम्दानी	रू हजारमा	१३६०५३८	१२६३२१६	१६८४९२९	२२८७७८०	
	प्रति व्यक्ति प्रतिवर्ष आम्दानी	रू हजारमा	४६.७६	४३.२१	५६.५१	७३.०८	
वनजन्य उत्पादनबाट थप आयआर्जन हुने ।	वनजन्य उत्पादनको जम्मा मूल्य	रू. हजारमा	अध्ययन पश्चात् यकिन गरिने ।				
व्यावसायिक कृषि उत्पादन तथा पशुपालनमा संलग्न कृषक परिवारको संख्यामा वृद्धि भै उत्पादन र आम्दानीमा वृद्धि भएको हुने ।	व्यावसायिक कृषि उत्पादन तथा पशुपालनमा संलग्न कृषक परिवार	घरधुरी	अध्ययन पश्चात् यकिन गरिने ।				
	व्यावसायिक कृषि उत्पादनको कारोबार	रू. हजारमा	अध्ययन पश्चात् यकिन गरिने ।				
सार्वजनिक/सरकारी जमिनमा खेती विस्तार भै आम्दानीमा वृद्धि हुने ।	सार्वजनिक/सरकारी जमिनमा खेती विस्तार	हे	अध्ययन पश्चात् यकिन गरिने ।				
	उत्पादनको मूल्य	रू. हजारमा					
असल अभ्यास तथा जैविक/प्राङ्गारिक पद्धतिमा खेती/पशुपालन भै आम्दानी वृद्धि हुने	जैविक तथा प्राङ्गारिक मल उत्पादन फर्महरू सञ्चालन	संख्या	०	०	१	२	
	GAP/GVAHP अपनाई भएको खेती क्षेत्रफल	हे	०	०	५	५०	

	प्राङ्गारिक पद्धतिमा भएको खेती क्षेत्रफल	हे	०	०	२	३०	
उपलब्धि १.२ (Outcome 1.2) बजार, बजार सम्बन्ध तथा सञ्चालिकरण: पालिकास्तरमा व्यवस्थित कृषि बजार स्थापना तथा बाह्य बजार सम्बन्ध विस्तार तथा अन्तरसम्बन्ध कायम गरी आधुनिक सूचना प्रविधिहरूको पनि उपयोग मार्फत पालिकालाई आवश्यक पर्ने स्वास्थ्य वर्द्धक र पोषक खाद्यवस्तु को दिगो उपलब्धता सुनिश्चित ।							
खाद्यवस्तुहरूको आयात निर्यात असन्तुलन कम हुँदै जाने	खाद्यवस्तुहरूको आयात स्थिति खाद्यवस्तु हरू		अध्ययन पश्चात् यकिन हुने				
	खाद्यवस्तुहरूको निर्यात स्थिति खाद्यवस्तु हरू						
	आयात निर्यात सन्तुलन						
	बजारमा मौज्जात पोषक खाद्यवस्तु को स्थिति						
खाद्य सुरक्षा चरण वर्गीकरण NeKSAP			न्यूनतम खाद्य असुरक्षित		खाद्य सुरक्षित	खाद्य सुरक्षित	

## ३.३.२ उद्देश्य २

रून्टीगढी गाउँपालिकाबासीहरूको आम्दानीका स्रोतहरूको विविधीकरणका साथै पोषणका दृष्टिले पछि परेका समूह, समुदाय तथा क्षेत्रका मानिसहरूमा लक्षित कार्यक्रम मार्फत सबै नागरिकलाई स्वास्थ्यर्द्धक तथा पोषिलो खानाको पहुँच सुरक्षित गर्दै खाद्य तथा पोषण सुरक्षा सुनिश्चित गर्ने ।

### उद्देश्य २ अनुसार उपलब्धि तथा प्रतिफल

#### उपलब्धि २.१

कृषि/गैर कृषि क्षेत्रका सम्भाव्य क्षेत्रहरूमा पनि पालिकाबासीहरूको क्षमता विकास गरी थप आय आर्जनको माध्यमबाट स्वास्थ्यर्द्धक तथा पोषिलो खानाको पहुँच सुरक्षित भएको हुने ।

**प्रतिफल २.१.१:** कृषि उत्पादन सम्बन्धी अग्र तथा पश्च सम्बन्ध (Backward and Forward Linkages) राख्ने उद्यम विकास (मा सहजीकरण तथा सहयोग मार्फत आयआर्जनमा वृद्धि) ।

**प्रतिफल २.१.२:** गरिबिको रेखा मुनि रहेका तथा परम्परागत सीप भएका परिवार/समुदाय लक्षित क्षमता विकास तथा आयआर्जन कार्यक्रम सञ्चालन भै रोजगारीको अवसर सृजना भएको हुने ।

**प्रतिफल २.१.३:** पालिकामा एक उद्यम विकास सहयोग केन्द्र स्थापना (सहजकर्ता सहित) भएको हुने।

#### उपलब्धि २.२

खाद्य तथा पोषणका दृष्टिले पछि परेका समूह, समुदाय तथा क्षेत्रका मानिसहरूमा (वस्तुस्थिति विश्लेषणको आधारमा तोक्नु पर्ने जस्तै: पाँच वर्ष मुनिका बालबालिका, स्तनपान गराइरहेका तथा गर्भवती महिला, वृद्ध तथा गरिबीको रेखामुनि रहेका वा कुनै वडा/गाउँका) लक्षित कार्यक्रम मार्फत रून्टीगढी गाउँपालिका सबै नागरिकलाई स्वास्थ्यर्द्धक तथा पोषिलो खानाको पहुँच भएको हुने ।

**प्रतिफल २.२.१:** बीउबिजन तथा खाद्यवस्तु भण्डारण तथा वितरण केन्द्रहरू स्थापना भएको हुने ।

**प्रतिफल २.२.२:** लक्षित समुदाय केन्द्रित सहलियत/सहयोग कार्यक्रमहरू सञ्चालन गरी सबैलाई स्वच्छ तथा पोषिलो खाद्यवस्तु पहुँचको सुनिश्चितता भएको हुने । पहिलो चरणमा चरम खाद्य तथा पोषण असुरक्षित वर्गलाई लक्षित गरी कार्यक्रम सञ्चालन गरिनेछ ।



उद्देश्य २ अनुसार उपलब्धि तथा प्रतिफल सूचकहरू

२. सुरक्षित पोषक खाद्यवस्तुहरूमा पहुँच (Access to the Nutritious Food)

उपलब्धिहरू	सूचकहरू	लक्ष्यहरू					
		एकाई	आधार वर्ष	पहिलो वर्ष	५ वर्ष	१५ वर्ष	कैफियत
				२०८०/८१	२०८४/८५	२०९४/९५	
उपलब्धि २.१ (Outcome 2.1): गैर कृषि क्षेत्रका सम्भाव्य क्षेत्रहरूमा पनि पालिकाबासीहरूको क्षमता विकास गरी थप आय आर्जनको माध्यमबाट स्वास्थ्यर्द्धक तथा पोषिलो खानाको पहुँच सुरक्षित भएको हुने ।							
कृषि तथा गैर कृषी व्यवसायमा लगानी वृद्धि भै आयआर्जन हुने ।	स्थापित कृषिसँग तथा गैर कृषि व्यवसायहरूको	संख्या		२	२०	४०	
	लगानी	रू. ह.		१०००	१००००	२००००	
	व्यवसायबाट भएको आयआर्जन	रू.					
उपलब्धि २.२ गरिबिको रेखा मुनि रहेका तथा परम्परागत सीप भएका परिवार/समुदाय लक्षित क्षमता विकास तथा आयआर्जन कार्यक्रम सञ्चालन भै रोजगारीको अवसर सृजना भएको हुने ।							
लक्षित समूह केन्द्रित उद्यममा लगानी वृद्धि भै आयआर्जन हुने ।	जम्मा स्थापित उद्यम संख्या	संख्या		५	१५	३०	
	उद्यमहरूमा भएको लगानी रू	रू. ह.		१०००	३०००	७०००	
	पालिकाबाट सहजकृत उद्यम संख्या			२	८	१५	
	उद्यममा भएको सहयोग रू.			५००	२०००	३५००	
	उद्यमबाट भएको आयआर्जन रू.						
खाद्य तथा पोषणका दृष्टिले पछि परेका समूह, समुदाय तथा क्षेत्रका मानिसहरू लक्षित कार्यक्रम मार्फत रून्टीगढी गाउँपालिका सबै नागरिकलाई स्वास्थ्यर्द्धक तथा पोषिलो खानाको पहुँच भएको हुने ।	खाद्यवस्तु भण्डारण तथा वितरण केन्द्रहरूमा मौज्जात पोषक खाद्यवस्तुहरूको परिमाण	मेट			१००	१०००	
	खाद्य सुरक्षा र पोषणको दृष्टिले स्थानीयबासीहरूलाई पोषणयुक्त बालीवस्तुको सहज र सरल आपूर्ति र	संख्या	९	१८	५०	१००	



आम्दानीका लागी स्रोतकेन्द्रहरु (पोषण नर्सरी, घरबारी व्यवस्थापन) स्थापना हुने						
लक्षित समुदाय केन्द्रित स्वच्छ तथा पोषिलो खाद्यवस्तु पहुँच सहुलियत/सहयोग कार्यक्रमहरू			आ.अ.	आ.अ.	आ.अ.	
खाद्य पोषण सुरक्षा सहुलियत कार्ड पाउनेको संख्या	प्रति शत		शुरु	७०	१००	
सहुलियत रकम			आ.अ.	आ.अ.	आ.अ.	
दिवा खाजा खाने खाद्य पोषण असुरक्षित बालबालिकाको सं						





### ३.३.३ उद्देश्य ३

पालिका मार्फत खाद्यवस्तु तथा पोषण सुरक्षा शिक्षा; खानेपानी, स्वास्थ्य तथा सरसफाई (WASH); सचेतना पैरवी र सामाजिक परिचालन कार्यक्रमहरू; तथा संस्थागत सहयोग कार्यक्रमहरू सञ्चालन गरी विविधतायुक्त, सुरक्षित र पोषक तत्वयुक्त खाद्यवस्तुहरू सही रूपमा पालिकाबासीहरूले उपभोग गर्ने वातावरण बनाई खाद्य तथा पोषण सुरक्षा सुनिश्चित गर्ने ।

#### उद्देश्य ३ अनुसार उपलब्धि तथा प्रतिफल

##### उपलब्धि ३.१

खाद्य पदार्थको संरक्षण तथा उपभोग सम्बन्धी शिक्षाको माध्यमबाट खाद्यवस्तु सही सदुपयोगको वातावरण बनेको हुने ।

##### उपलब्धि ३.२

खाद्यवस्तु तथा तिनको उपभोगलाई बढवा दिन पोषण लक्षित व्यवसाय सञ्चालन सहयोग कार्यक्रम सञ्चालन भएको हुने।

##### उपलब्धि ३.३

उपलब्ध खाद्यवस्तु हरूलाई पालिकाबासीहरूले सही रूपमा ग्रहण/सदुपयोग गर्न सक्ने क्षमता विकास गर्न सुरक्षित खानेपानी सरसफाई तथा स्वच्छता सम्बन्धी कार्यक्रम (WASH) हरू सञ्चालन भएको हुने ।

- पालिका तथा वडास्तरीय खानेपानी तथा स्वच्छता समन्वय समिति (WASH-CC) को लाई नियमित गर्ने
- एक घर एक धाराको सुविधा नभएका घरधुरी लाई सुरक्षित खानेपानी तथा सरसफाईको सुविधा प्रदान गर्ने
- सबै वडाका बासिन्दाहरूमा व्यवस्थित र सफा शौचालयको उपयोग तथा साबुन पानीले हात धुँदाको महत्त्व बारे सचेतना मूलक कार्यक्रमहरू गर्ने
- पालिकामा खानेपानीको गुणस्तर मापन गर्न एउटा 'पानी परीक्षण ल्याबको, स्थापना गरी कार्यान्वयन गर्ने
- विद्यालयहरूमा छात्रा मैत्री शौचालय तथा फोहोर विसर्जनको व्यवस्था गर्ने



उद्देश्य ३ अनुसार उपलब्धि तथा प्रतिफल सूचकहरू

३. सुरक्षित पोषक खाद्यवस्तुहरू को उपभोग (Utilization of Safe and Nutritious Food)

उपलब्धिहरू	सूचकहरू	एकाई	लक्ष्यहरू				कैफियत
			आधार वर्ष	पहिलो वर्ष	५ वर्ष	१५ वर्ष	
			रून्टीगढी	२०८०/८१	२०८४/८५	२०९४/९५	
उपलब्धि ३.१ (Outcome 3.1) खाद्य पदार्थको संरक्षण तथा उपभोग सम्बन्धी शिक्षाको माध्यमबाट खाद्यवस्तु सही सदुपयोग तथा उपभोग भएको हुने ।							
पोषक खाद्यवस्तुहरूको उपभोगको स्थितिमा सुधार आएको हुनेछ ।	उपभोगको स्थिति- खाद्यान्न	gm/p/day		४००	४००	५००	
	दलहन	gm/p/day			७५	९०	
	तरकारी	gm/p/day			२००	३५०	
	फलफूल	gm/p/day			७५	१००	
	मासु	gm/p/day			३०	३०	
	अण्डा	gm/p/day		५	१५	३०	
	दूध	gm/p/day			१५०	३००	
	आलु तथा कन्दमूल	gm/p/day			७५	१००	
	FCS- Poor	%	५.५	५	१	०	
	FCS- Borderline	%	३३.६	३०	२०	१०	
	FCS- Acceptable	%	६०.९	६५	७९	९०	
	MAD-C ≥ 4 items	%	४५.८	५०	८०	१००	
	MDD-W ≥ 5 items	%	६२.७	६५	८०	९५	
उपलब्धि ३.२ (Outcome 3.2) खाद्यवस्तु तथा तिनको उपभोगलाई बढवा दिन पोषण लक्षित व्यवसाय सञ्चालन सहयोग कार्यक्रम सञ्चालन भएको हुने ।	खाना/खाजामा पोषिला तर अपहेलित रैथाने बालीहरूको उपभोगमा वृद्धि				कम्तीमा १५ दिनमा १ पटक	कम्तीमा १ हप्तामा १ पटक	

	स्थापित रैथाने बाली प्रशोधन केन्द्र तथा उद्योगहरू			उपलब्धिको रूपमा पछि समावेश हुने ।			
उपलब्धि ३.३ (Outcome 3.3) उपलब्ध खाद्यवस्तु हरूलाई पालिकाबासीहरूले सही रूपमा ग्रहण/सदुपयोग गर्न सक्ने क्षमता विकास गर्न सुरक्षित खानेपानी सरसफाई तथा स्वच्छता सम्बन्धी कार्यक्रम (WASH) हरू सञ्चालन भएको हुने ।	१) नियमित पालिका तथा वडास्तरीय खानेपानी तथा स्वच्छता समन्वय समिति (WASH-CC)		नियमित नभएको	नियमित भएको हुने		नियमित भएको हुने	
	२) सुरक्षित खानेपानी तथा सरसफाईको सुविधा प्राप्त नगरेका घरधुरी	प्रतिशत	९		०	०	
	३) व्यवस्थित र सफा शौचालयको उपयोग गर्ने घरधुरी संख्या	प्रतिशत	९३	९५	१००	१००	
	४) पालिकामा खानेपानीको गुणस्तर मापनको अवस्था		नभएको	नभएको	भएको हुने	भएको हुने	
	५) छात्रा मैत्री शौचालय तथा फोहोर विसर्जन को व्यवस्था नभएका विद्यालयहरू	संख्या			०	०	

### ३.३.४ उद्देश्य ४

पाँच वर्ष मुनिका बालबालिका, गर्भवती तथा सुत्केरी महिलाका साथै अन्य कुपोषण प्रभावित व्यक्तिहरूलाई केन्द्रित गरी पोषण विशेष कार्यक्रमहरू सञ्चालन गरी पालिकावासीहरूको अत्यावश्यक पोषण स्वास्थ्यमा सुधार ल्याउने ।

#### उद्देश्य ४ अनुसार उपलब्धि तथा प्रतिफल

##### उपलब्धि ४.१

जोखिम समूह (पाँच वर्ष मुनिका बालबालिका, गर्भवती तथा सुत्केरी महिलाका साथै अन्य कुपोषण प्रभावित व्यक्ति) व्यक्तिहरूको पहिचान हुनेछ ।

##### उपलब्धि ४.२

पालिकावासीले स्वास्थ्य सम्बन्धी अत्यावश्यक पूरक उपभोग्य खाद्य पदार्थहरू (Dietary Supplements) निरन्तर उपलब्ध भई उपभोग हुनेछ ।

##### उपलब्धि ४.३

पालिकावासीले सन्तुलित पोषण स्वास्थ्यका लागि स्वास्थ्य संस्थाहरूमा नियमित स्वास्थ्य परीक्षण तथा परामर्शका हुनुका साथै साथै व्यक्ति/समूह लक्षित पोषण विशेष कार्यक्रमहरू निरन्तर सञ्चालित हुनेछन् ।

**प्रतिफल ४.४:** मातृ, शिशु तथा बालबालिकाको सूक्ष्म पोषणका साथै सन्तुलित पोषण र आहार विहारमा सुधार हुनुका साथै पाँच वर्ष मुनिका बालबालिकाहरूको कुपोषण व्यवस्थापन हुनेछ ।



उद्देश्य ४ अनुसार उपलब्धि तथा प्रतिफल सूचकहरू

लक्षित वर्ग केन्द्रित पोषण विशेष कार्यक्रम (Specific Group Focused Nutrition Specific Program)

उपलब्धिहरू	सूचकहरू	एकाई	लक्ष्यहरू				कैफियत
			आधार वर्ष	पहिलो वर्ष	५ वर्ष	१५ वर्ष	
			रून्टी	२०८०/८१	२०८४/८५	२०९४/९५	
जोखिम समूह (पाँच वर्ष मुनिका बालबालिका, गर्भवती तथा सुत्केरी महिलाका साथै अन्य कुपोषण प्रभावित व्यक्ति) का व्यक्तिहरूको पहिचान हुनेछ	पाँच वर्ष मुनिका बालबालिकाको संख्या-जम्मा	जना	२४६१				
	पुरूष	जना	१२१७				
	महिला	जना	१२४४				
	५ वर्ष मुनिका कुपोषित- SAM Cases: Total	जना	२०	१०	०	०	
	Boys	जना	८	४	०	०	
	Girls	जना	१२	६	०	०	
	५ वर्ष मुनिका कुपोषित- MAM Cases: Total	जना	९२	५०	०	०	
	Boys	जना	४०	२०	०	०	
	Girls	जना	५२	३०	०	०	
	गर्भवती तथा सुत्केरी महिलाको संख्या	प्रतिशत					
	वृद्धहरूको संख्या			जनगणना २०७८ बाट साभार गर्नुपर्ने			
	अन्य जोखिम समूहको संख्या			अध्ययनबाट थप हुनुपर्ने ।			
पालिकाबासीलाई स्वास्थ्य सम्बन्धी अत्यावश्यक पूरक उपभोग्य खाद्य	गर्भवती अवस्थामा १८० दिन आइरन चक्की प्राप्त	प्रतिशत	५५.२	७५	१००	१००	

पदार्थहरू (Dietary Supplements) निरन्तर उपलब्ध भई उपभोग हुनेछ ।	गरेका गर्भवती महिलाहरूको प्रतिशत						
	सुत्केरी अवस्थामा भिटामिन ए प्राप्त गरेका महिलाहरूको प्रतिशत	प्रतिशत	६२.९	७५	१००	१००	
	३ साइकल (१८० पिस) बालभिता पाउने ६ देखि २३ महिनाको बालबालिकाहरूको प्रतिशत	प्रतिशत	४.६	२५	५०	१००	
पालिकाबासीले सन्तुलित पोषण स्वास्थ्यका लागि स्वास्थ्य संस्थाहरूमा नियमित स्वास्थ्य परीक्षण तथा परामर्शका हुनुका साथै साथै व्यक्ति/समूह लक्षित पोषण विशेष कार्यक्रमहरू निरन्तर सञ्चालित हुनेछन् ।	दक्ष प्रसूतिकर्मीद्वारा प्रसूति भएको दर	प्रतिशत	४३	५०	१००	१००	
	संस्थागत प्रसूति दर	प्रतिशत	६२	७५	>८०	> ८०	
	५ वर्ष मुनिका झाडापखालाका बिरामी मध्ये जिङ्क र पुनर्जलीय झोलबाट उपचार पाएकाको प्रतिशत	प्रतिशत	१००	१००	१००	१००	
	Vaccination of children	प्रतिशत	५५.७	७५	१००	१००	
	Treatment of childhood illness (Diarrhea, Measles, ARI)		६०.९				
मातृ, शिशु तथा बालबालिकाको सूक्ष्म पोषणका साथै सन्तुलित पोषण र	झाडापखालाका बिरामी दर (प्रति हजार पाँच वर्ष		३७७	३००	१००	०	

आहार विहारमा सुधार हुनुका साथै पाँच वर्ष मुनिका बालबालिकाहरूको कुपोषण व्यवस्थापन हुनेछ ।	मुनिका बालबालिकाहरूमा)						
	जन्मेको ६ महिनासम्म स्तनपान गराएको बच्चाहरूको प्रतिशत	प्रतिशत	१००	१००	१००	१००	
	कम जन्म तौल भएका नवजात शिशुको प्रतिशत	प्रतिशत	६.५	<५	<१	<१	

### ३.३.५ उद्देश्य ५

पालिकामा संस्थागत संरचनाहरूको विकास तथा सक्रियताबाट स्वास्थ्य वर्द्धक तथा पोसिलो खाद्य पदार्थहरू स्थिर तथा निरन्तर रूपमा उपलब्धता, सबैको पहुँच तथा सही रूपमा सदुपयोग हुने वातावरण बनाई दिगो रूपमा खाद्य तथा पोषण सुरक्षा सुनिश्चित गर्ने ।

#### उद्देश्य ५ अनुसार उपलब्धि तथा प्रतिफल

माथि उल्लिखित चार वटा उद्देश्यहरू तथा तिनबाट हासिल उपलब्धि तथा प्रतिफलले रून्टीगढी गाउँपालिकाबासीहरूसँग आवश्यक मात्रामा पोषक खाद्यतत्वहरू युक्त खाद्य पदार्थहरू उपलब्ध भै सबैले सही रूपमा उपभोग गर्न सक्षम हुनेछन् । यसले पालिकाको समग्र खाद्य तथा पोषण सुरक्षाको अवस्था मजबुत हुँदै जानेछ । यसरी मजबुत भइरहेको खाद्य तथा पोषण सुरक्षाको प्रभाव दिगो रूपमा कायम रहनेछ । यस उद्देश्यले अन्य ५ वटा उद्देश्यहरूसँग हासिल उपलब्धिहरूलाई दिगो बनाई खाद्य तथा पोषण सुरक्षाको स्थिति मजबुत भइरहनेछ । यस उद्देश्य हासिल भएको अवस्थामा तल उल्लेखित ४ वटा उपलब्धि हुनेछन् ।

#### उपलब्धि ५.१

खाद्य तथा पोषण सुरक्षा सम्बन्धी कार्यक्रमहरूको समन्वय, तर्जुमा, कार्यान्वयन, मार्ग निर्देशन एवं अनुगमन तथा मूल्याङ्कनका लागि उपयुक्त संस्थागत संरचनाहरू निर्माण भई निरन्तर रूपमा सञ्चालन भएका हुनेछन् ।

पालिकाको सबै क्षेत्रमा खाद्य तथा पोषण सम्बन्धी कार्यक्रमहरू समान रूपमा कार्यान्वयनको सुनिश्चितताका लागि यस्ता संयन्त्रहरू पालिका तथा वडस्तरमा गठन गरिने छन् । यस्ता संयन्त्रहरू नीतिगत मार्गदर्शन र प्राविधिक कार्यान्वयनका लागि फरक फरक गठन गरिनेछन् । यस्ता संरचनाहरू सकेसम्म पालिकास्तरमा विद्यमान समान उद्देश्यका संरचनाहरूसँग दोहोरोपना नहुने गरी तय गरिनेछ ।

#### क्रियाकलाप १

१. पालिकास्तर खाद्य तथा पोषण सुरक्षा निर्देशक समितिको गठन तथा नियमित सञ्चालन।

पालिकास्तरमा खाद्य तथा पोषण सुरक्षा कार्यक्रमलाई समन्वय तथा मार्गदर्शन गर्न निम्नानुसार पदाधिकारी भएको एक निर्देशक समिति रहनेछ । बहु क्षेत्रीय पोषण कार्यक्रम- दोस्रोले निर्धारण गरेको खाद्य तथा पोषण सुरक्षा सम्बन्धी समितिमा यसलाई समायोजन गरिनेछ ।

पदाधिकारी	समितिमा पद
गाउँपालिकाका अध्यक्ष:	अध्यक्ष
गाउँपालिकाका उपाध्यक्ष:	उपाध्यक्ष
सबै वडाध्यक्षहरू:	सदस्य
महिला सदस्यहरू मध्ये एक जना:	सदस्य
दलित महिला सदस्यहरू मध्ये अध्यक्षले तोकेको १ जना:	सदस्य
पालिकाका कृषि विकाश शाखा, पशुपन्धी विकास शाखा, स्वास्थ्य शाखा, शिक्षा शाखा, सामाजिक विकास शाखा, पालिकाको अस्पताल प्रमुख लगायत सरोकारवाला शाखा प्रमुखहरू:	सदस्य





पालिकास्तरीय उद्योग वाणिज्य संघको अध्यक्ष:	सदस्य
पालिकास्तरीय सहकारी संघको अध्यक्ष	सदस्य
पालिकास्तरीय गैसस महासंघको अध्यक्ष	सदस्य
पालिकाबाट आधिकारिकता प्राप्त पालिका स्तरीय कृषक समूह महासंघ वा कृषक समूह सञ्जालको अध्यक्ष	सदस्य
पालिकास्तरीय आमा समूह वा पोषण समूहको अध्यक्ष	सदस्य
प्रमुख कार्यकारी अधिकृत	सदस्य सचिव
विषयवस्तुका जानकार/विज्ञ व्यक्ति वा संस्थाका प्रतिनिधिहरू	आमन्त्रित

खाद्य तथा पोषण कार्यक्रमलाई प्रभावकारी बनाउन तेस्रो तथा ठाडो सम्बन्ध (Horizontal and Vertical Linkage) कायम राख्न समन्वयको कार्य पनि यस समितिले गर्नेछ ।

### क्रियाकलाप २

२. पालिकास्तर खाद्य तथा पोषण प्राविधिक समितिको गठन तथा नियमित सञ्चालन । पालिकास्तर खाद्य तथा पोषण सुरक्षा निर्देशक समितिले बनाएको नीति तथा मार्गदर्शनको आधारमा विषयगत क्षेत्रहरू मार्फत समन्वित रूपमा कार्यान्वयन सहजीकरण गर्न निम्नानुसार पदाधिकारी भएको एक प्राविधिक समिति रहनेछ ।

पदाधिकारी	समितिमा पद
कृषि शाखा वा पशुपन्क्षी शाखा वा स्वास्थ्य शाखाहरू मध्ये वरिष्ठतम प्रमुख	अध्यक्ष
कृषि विकास शाखाको प्रमुख	सदस्य
पशुपन्क्षी शाखाको प्रमुख	सदस्य
स्वास्थ्य शाखाको प्रमुख	सदस्य
महिला तथा बालबालिका शाखाको प्रमुख	सदस्य
पालिका स्तरीय अस्पतालको प्रमुख वा प्रतिनिधि	सदस्य
शिक्षा शाखा	सदस्य
पालिकास्तरीय उद्योग वाणिज्य संघको प्रतिनिधि	सदस्य
पालिका स्तरीय गैसस महासंघको प्रतिनिधि	सदस्य
कृषि शाखा वा पशुपन्क्षी शाखा वा स्वास्थ्य शाखाबाट तोकिएको पदाधिकारी	सदस्य सचिव

### क्रियाकलाप ३

१. स्थानीय तहको वडास्तरमा खाद्य तथा पोषण सुरक्षा निर्देशक समितिको गठन तथा नियमित सञ्चालन

पालिका स्तरीय निर्देशक समितिको निर्धारण गरेका नीति तथा मार्गदर्शनहरूको आधारमा वडास्तरीय नीति तर्जुमा समन्वय तथा मार्गदर्शन गर्न तपशिल अनुसारको प्रत्येक वडास्तरीय खाद्य तथा पोषण निर्देशक समिति रहनेछन् । बहु क्षेत्रीय पोषण कार्यक्रम- दोस्रोले निर्धारण गरेको खाद्य तथा पोषण सुरक्षा सम्बन्धी समितिमा यसलाई समायोजन गरिनेछ ।



पदाधिकारी	समितिमा पद
सम्बन्धी त वडाको वडाध्यक्ष	अध्यक्ष
कृषि, पशुपन्क्षी, स्वास्थ्य, महिला तथा बालबालिका लगायतका सरोकारवाला शाखाहरूको वडास्तरीय प्रतिनिधि १-१ जना	सदस्य
वडास्तरीय अस्पताल/स्वास्थ्य चौकीको प्रतिनिधि	सदस्य
वडास्तरीय उद्योग वाणिज्य संघको अध्यक्ष	सदस्य
वडास्तरीय सहकारी संघको अध्यक्ष	सदस्य
वडास्तरीय गैसस महासंघको अध्यक्ष	सदस्य
पालिकाबाट आधिकारिकता प्राप्त वडास्तरीय कृषक समूह महासंघ वा कृषक समूह सञ्जालको अध्यक्ष	सदस्य
वडास्तरीय आमा समूह वा पोषण समूहको अध्यक्ष	सदस्य
वडा सचिव	सदस्य सचिव
विषय वस्तुकाजानकार/विज्ञ व्यक्ति वा संस्थाका प्रतिनिधिहरू	आमन्त्रित

वडास्तरीय जनशक्तिको न्यूनतालाई मध्यनजर गरी वडास्तरमा प्राविधिक समितिको काम कर्तव्य पनि यस निर्देशक समितिले गर्नेछ । तर जनशक्तिको उपलब्धता र वडाको आवश्यकतालाई मध्यनजर गरी वडास्तरमा पनि प्राविधिक समिति गठन गरी कार्य सञ्चालन गर्न बाधा पर्ने छैन ।

#### क्रियाकलाप ४

खाद्य तथा पोषण सुरक्षाको लागि विभिन्न उपलब्धिहरू हासिल गर्न तथा हासिल उपलब्धि तथा प्रतिफलहरूलाई दिगो रूपमा कायम गर्न विभिन्न नीति कार्यविधि नियम कानूनहरूको महत्त्वपूर्ण भूमिका रहन्छ । यस्ता नियम कानूनहरू तर्जुमा भै निरन्तर र प्रभावकारी कार्यान्वयनले उपलब्धिहरूलाई स्थिर राख्न महत्त्वपूर्ण भूमिका खेल्दछ । यसका लागि यस गुरु योजनाका उपलब्धि तथा प्रतिफलहरू हासिल गर्न तर्जुमा क्रियाकलापहरूमा उल्लिखित नीति कार्यविधि नियम कानूनहरू समेटी एकीकृत खाद्य तथा पोषण नीति/कार्यविधि बनेको हुनेछ ।

#### उपलब्धि ५.२

खाद्य तथा पोषण सुरक्षा सम्बन्धी सरोकारवाला पालिका स्तरीय निकायहरूको क्षमता अभिवृद्धि गरी पालिका स्तरीय सेवा सुविधाहरू सर्वसुलभ र पारदर्शी रूपमा निरन्तर प्राप्त भई सुशासनको स्थिति सुदृढ हुनेछ ।

#### उपलब्धि ५.३

विपद एवं प्राकृतिक प्रकोप पूर्व तयारी एवं राहतका लागि यथोचित व्यवस्था भै खाद्य तथा पोषण सुरक्षा दिगो रूपमा सुनिश्चित भएको हुने । यस भित्र जलवायु परिवर्तनले गर्ने असर तथा सोको अनुकूलनको योजना पनि समाविष्ट भएको हुने छ । जलवायु परिवर्तनले कृषि क्षेत्रलाई गर्ने असर तथा यसको अनुकूलन योजना भने उद्देश्य १ मार्फत सम्बोधन हुनेछ ।



उद्देश्य ५ अनुसार उपलब्धि तथा प्रतिफल सूचकहरू

५. सुरक्षित पोषक खाद्यवस्तुहरूको स्थिर उपलब्धता, पहुँच र उपभोग (Stability of Availability, Access & Utilization of Safe and Nutritious Food)

उपलब्धिहरू	सूचकहरू	एकाई	आधार वर्ष	पहिलो वर्ष	५ वर्ष	१५ वर्ष	कैफियत
			रून्टीगढी	२०८०/८१	२०८४/८५	२०९४/९५	
उपलब्धि ६.१ खाद्य तथा पोषण सुरक्षा सम्बन्धी कार्यक्रमहरूको समन्वय, तर्जुमा, कार्यान्वयन, मार्ग निर्देशन एवं अनुगमन तथा मूल्याङ्कनका लागि उपयुक्त संस्थागत संरचनाहरू निर्माण भई निरन्तर रूपमा सञ्चालन भएका हुनेछन् ।	पालिकास्तर खाद्य तथा पोषण सुरक्षा निर्देशक समितिको गठन भै नियमित सञ्चालन भएको हुने ।		नियमित नभएको	१	सक्रिय	सक्रिय	
	वडास्तरमा खाद्य तथा पोषण सुरक्षा निर्देशक समितिको गठन भै नियमित सञ्चालन भएको हुने ।		नियमित नभएको	१	सक्रिय	सक्रिय	
	एकीकृत खाद्य तथा पोषण नीति र कार्यविधि बनेको हुने ।		नबनेको	१	सक्रिय	सक्रिय	
खाद्य तथा पोषण सुरक्षा सम्बन्धी सरोकारवाला पालिका स्तरीय निकायहरूको क्षमता अभिवृद्धि गरी पालिका स्तरीय सेवा सुविधाहरू सर्वसुलभ र पारदर्शी रूपमा निरन्तर प्राप्त भई सुशासनको स्थिति सुदृढ हुनेछ ।	डिजिटल प्रणाली तथा सूचना प्रविधिको प्रयोग भै तथ्याङ्क तथा अभिलेख व्यवस्थापन भएको हुने		व्यवस्थित नभएको	सुरु	सम्पन्न	निरन्तरता	
	अनुगमन तथा पूर्व सतर्कताका लागि लाभग्राहीहरू समेत सम्मिलित एक खाद्य तथा पोषण कार्यक्रम सतर्कता समिति (Food and Nutrition Program Vigilance Committee) गठन भै क्रियाशील हुने		नभएको	१	सक्रिय	सक्रिय	
	कृषि शाखा, पशुपन्क्षी शाखा तथा स्वास्थ्य शाखाहरूमा आवश्यकता		दरबन्दीहरू रिक्त रहेका	सुरु	सम्पन्न	निरन्तरता	

	अनुरूपको दरबन्दी भै पदपूर्ति तथा क्षमता अभिवृद्धि भएको हुने ।						
	कृषि शाखा तथा पशुपन्क्षी शाखाबाट सेवा प्राप्त गर्ने आवश्यक तथा इच्छुक कृषकको प्रतिशत	प्रतिशत	१६	२५	५०	७५	
	स्वास्थ्य शाखा तथा अन्तर्गतबाट सेवा प्राप्त गर्ने आवश्यक लक्षित समूहको प्रतिशत	प्रतिशत	७५	८५	९५	१००	
	कृषि शाखा, पशुपन्क्षी शाखा तथा स्वास्थ्य शाखाबाट सेवा प्राप्त गर्ने पालिकाबासीको सन्तुष्टिको प्रतिशत	प्रतिशत	गणना नभएको	३५	६०	८०	
विपद एवं प्राकृतिक प्रकोप पूर्व तयारी एवं राहतका लागि यथोचित व्यवस्था भै खाद्य तथा पोषण सुरक्षा दिगो रूपमा सुनिश्चित भएको हुने । यस भित्र जलवायु परिवर्तनले गर्ने असर तथा सोको अनुकूलनको योजना पनि समाविष्ट भएको हुने छ । जलवायु परिवर्तनले कृषि क्षेत्रलाई गर्ने असर तथा यसको अनुकूलन योजना भने उद्देश्य १ मार्फत सम्बोधन हुनेछ ।	प्राकृतिक प्रकोपहरू आएको अवस्थामा सोको क्षतिबाट बच्ने पूर्व तयारी अवस्थामा रहने संरचना पालिकास्तरमा तयार भै कार्यान्वयनको अवस्थामा रहेको हुने			१	सक्रिय	सक्रिय	
	आकस्मिक प्रतिकार्य टोली (Emergency Response Team) गठन भै क्रियाशील हुनेछ			१	९	क्रियाशील	
	प्रकोपबाट सम्भावित पीडितहरूलाई पनि हुनसक्ने जोखिम तथा पूर्व तयारी बारेमा यथेष्ट जानकारी भएको हुनेछ जसले गर्दा क्षतिको अवस्थामा पनि यथाशक्य छिटो पुनर्उत्थान (Resilience) गर्न सक्ने छन्	जानकार प्रतिशत					

प्राकृतिक प्रकोप व्यवस्थापन तथा राहत कोष स्थापना भएको हुने		नभएको	१	निरन्तरता	निरन्तरता	
कृषि क्षेत्र विशेष प्राकृतिक प्रकोप व्यवस्थापन तथा राहत कोष स्थापना भएको हुने ।		नभएको	१	निरन्तरता	निरन्तरता	
बाली तथा पशुपन्धी बिमा गर्ने कृषकहरूको संख्या वृद्धि भएको हुने ।	प्रतिशत	नगण्य	१०	७५	९०	
पालिकास्तरमा एक आकस्मिक प्रतिकार्य खाद्यान्न जगेडा कोष (Emergency response Food Grain Reserve/Buffer stock) स्थापना भएको हुने ।	संख्या		शुरूवात १	सञ्चालन	निरन्तरता	
तीव्र खाद्य असुरक्षित (Acutely Food Insecure) पालिकाबासीलाई सहूलियत दरमा खाद्यान्न उपलब्ध भएको हुने	प्रतिशत		शुरूवात २०	५०	१००	
व्यवस्थित तथा सुनिश्चित सिंचाईको क्षेत्रफल	क्षेत्रफल %	१०	१५	३०	५०	
मुख्य बालीहरूको बीउ उपलब्धता सुनिश्चित गर्न बीउ बैंक स्थापना भएको हुने ।	संख्या			१	सञ्चालन	

### ३.४ कार्यक्रम तथा बजेट सहित पन्ध्र (१५) वर्षे गुरू योजना

यस खण्डमा उपलब्धि तथा प्रतिफलहरू अनुसारको आगामी १ वर्षको, ५ वर्षको र १५ वर्षको बजेट प्रक्षेपण गरिएको छ । उक्त प्रतिफल तथा उपलब्धिहरू हासिल गर्न तर्जुमा गरिएका प्रत्येक प्रतिफलहरू अनुसारका क्रियाकलापहरू सहितको आगामी १५ वर्षको बजेट प्रक्षेपण अनुसूची १ मा प्रस्तुत गरिएको छ ।

#### ३.४.१ समग्र अनुमानित बजेट

तालिका ४८: गुरू योजनाको समग्र अनुमानित बजेट

क्र. सं.	गुरूयोजनाका उद्देश्यहरू	बजेट रू. हजारमा			कैफियत
		आ.व. ०८०/८१	५ वर्ष आ.व. ०८४/८५ सम्म	१५ वर्ष आ.व. ०९४/९५ सम्म	
१	सुरक्षित पोषक खाद्यवस्तुहरूको उपलब्धता (Availability of safe and nutritious food)	२४२५०	१४३२५०	२२५२५०	
२	सुरक्षित पोषक खाद्यवस्तुहरूमा पहुँच (Access to Safe and Nutritious Foods)	६३००	३००००	३६०००	
३	सुरक्षित पोषक खाद्यवस्तुहरूको उपभोग (Utilization of Safe and Nutritious Food)	१३००	४७००	७५००	
४	लक्षित वर्ग केन्द्रित पोषण विशेष कार्यक्रम (Specific Group Focussed Nutrition Specific Program) को बजेट	१४००	६१००	१७०००	
५	सुरक्षित पोषक खाद्यवस्तुहरूको स्थिर उपलब्धता, पहुँच र उपभोग (Stability of Availability, Access & Utilization of Safe and Nutritious Food)	६९००	२८५००	६८०००	
	कूल बजेट	४०१५०	२१२३००	३५३७५०	



### ३.४.२ बजेटको स्रोत बाँडफाँड

उपर्युक्त अनुसारको बजेट गाउँपालिकाको आफ्नै स्रोतबाट मात्र विनियोजित भै वहन गर्न सम्भव देखिंदैन । अहिले पनि संघ तथा प्रदेश सरकार एवं विभिन्न साझेदार निकायहरुबाट खाद्य तथा पोषणसुरक्षा क्षेत्रमा लगानी भैरहेको छ । सोही अनुरूपको बजेटलाई निरन्तरता दिदै आवश्यकता अनुसार थप व्यवस्थापनको प्रतिवद्धता सरोकारवालबाट लिई कार्यक्रम सञ्चालन गर्नु पर्ने देखिन्छ । रुन्टी गढी गाउँपालिकामा परामर्शदाताले सञ्चालन गरेको योजना तर्जुमा गोष्ठीको क्रममा तपशिल अनुसार साझेदारीको प्रतिवद्धता प्राप्त भएको थियो ।

तालिका ४८: गुरू योजनाको समग्र अनुमानित बजेटको स्रोत बाँडफाँड

क्र. सं.	बजेटका स्रोतहरु	बजेट रू. हजारमा			कूल बजेटको अनुमानित हिस्सा
		आ.व. ०८०/८१	५ वर्ष आ.व. ०८४/८५ सम्म	१५ वर्ष आ.व. ०९४/९५ सम्म	
१	गाउँपालिका	१८१३५	९५५३५	१५९२००	४५%
२	लुम्बिनी प्रदेश सरकार	४०१५	२१२३०	३५३७५	१०%
३	संघीय सरकार	६०००	३१८४५	५३१००	१५%
४	साझेदार संस्थाहरु (NGOs/INGOs)	१२०००	६३६९०	१०६०७५	३०%
	कूल बजेट	४०१५०	२१२३००	३५३७५०	१००%



### ३.४.२ उद्देश्य अनुसार अनुमानित बजेट

#### उद्देश्य १. सुरक्षित पोषक खाद्यवस्तुहरूको उपलब्धता (Availability of safe and nutritious food)

उपलब्धि तथा प्रतिफलहरू	एकाई	पहिलो वर्ष (२०८०/८१)	५ वर्ष (२०८४/८५)	१५ वर्ष (२०९४/९५)	कैफियत
		बजेट	बजेट	बजेट	
उपलब्धि १.१ कृषिसँग सम्बन्धी त स्रोतसाधनहरूको सदुपयोग तथा खाद्य बालीवस्तुहरूको विविधीकरण एवं व्यावसायिकरण माध्यमबाट कृषिजन्य उत्पादन र यसबाट हुने आमदानी बढोत्तरी					
१.१.१ खेती क्षेत्र (पकेट क्षेत्र) वर्गीकरण गरी प्राथमिकता प्राप्त बालीवस्तुहरूको खेती/पालन व्यवस्थित गर्ने ।		१६००	२८००	४०००	
१.१.२ खाद्य पोषण सिकाई केन्द्र स्थापना मार्फत खाद्य तथा पोषण क्षेत्र व्यावसायिक तथा प्रतिस्प्रधात्मक भएको हुने ।	रु. हजारमा	११८००	५८८००	८१०००	
१.१.३ रैथाने बाली तथा लाई पशुवस्तुहरूलाई पनि कृषि प्रणालीमा समेटी उत्पादन विविधीकरण भएको हुने	रु. हजारमा	२००	१०००	३०००	
१.१.४ सामुदायिक वन लगायत सरकारी स्वामीत्वमा रहेका खेतीयोग्य सार्वजनिक जमिनहरूमा समेत सामूहिक वा करार खेती तथा पशुपन्धी पालन गर्न सकिने वातावरण बनी बाली विविधीकरण तथा व्यावसायिकरण भएको हुने	रु. हजारमा	५५०	२७५०	३७५०	
१.१.५ सामुदायिक वन लगायत सरकारी वन क्षेत्रमा उपलब्ध आर्थिक महत्त्वका खाद्य उत्पादनहरूलाई दिगो रूपमा सदुपयोग (Forest Foraging) गर्दै पालिकाको आयआर्जनको माध्यम बनेको हुनेछ ।	रु. हजारमा	५००	३५००	५०००	
१.१.६ असल कृषि अभ्यास (GAP) / असल भेटेरिनरी तथा पशुपालन अभ्यास (GVAHP) लगायत प्राङ्गारिक खेतीलाई प्रवर्द्धन गरी स्वास्थ्य वर्द्धक तथा सुरक्षित कृषि उत्पादन भएको हुने ।	रु. हजारमा	१४००	१०३००	१२५००	



१.१.७ खाद्य तथा पोषण सुरक्षाका लागि खाद्यवस्तु उत्पादन, मूल्य अभिवृद्धि तथा बजारीकरण कार्यमा संलग्न हुन सक्षम कृषक तथा पोषण लक्षित समूहहरू, सहकारीहरू तथा उद्यमी व्यवसायीहरू	रू. हजारमा	१००	५००	१०००	
१.१.८ कृषिको विविधिकरण तथा व्यावसायिकरणका लागि आवश्यक सिंचाई, विद्युत् तथा सडक लगायतका पूर्वाधारहरू निर्माण तथा सञ्चालन भएका हुनेछन् । त्यस्तै सर्वसुलभ कृषि ऋण उपलब्ध हुनेछ ।	रू. हजारमा	४०००	२४५००	५१०००	
उपलब्धि १.१ को जम्मा बजेट	रू. हजारमा	२०१५०	१०४१५०	१६१२५०	
उपलब्धि १.२ बजार, बजार सम्बन्ध तथा सञ्चालिकरण: पालिकास्तरमा व्यवस्थित कृषि बजार स्थापना तथा बाह्य बजार सम्बन्ध विस्तार तथा अन्तरसम्बन्ध कायम गरी आधुनिक सूचना प्रविधिहरूको पनि उपयोग मार्फत पालिकालाई आवश्यक पर्ने स्वास्थ्य वर्द्धक र पोषक खाद्यवस्तु को दिगो उपलब्धता सुनिश्चित ।					
१.२.१ दिगो खाद्य उपलब्धताको सुनिश्चितताका लागि उपयुक्त स्थानमा बजार पूर्वाधारहरूको निर्माण, बजार सञ्चालिकरण तथा खाद्य भण्डार स्थलहरू निर्माण भै सञ्चालन भएका हुनेछन्	रू. हजारमा	४६००	१६४००	२१५००	
१.२.२ आवश्यक स्थान (हरू) मा कारेन्टिन तथा खाद्य उत्पादन अनुगमन तथा परीक्षण केन्द्रहरू स्थापना गरी आवश्यक र सुरक्षित खाद्यवस्तुहरूमात्र आयात हुने सुनिश्चितता भएको हुनेछ ।	रू. हजारमा	१००	२०५००	३१५००	
उपलब्धि १.२ को जम्मा बजेट		४७००	३६९००	५३०००	
सुरक्षित पोषक खाद्यवस्तुहरूको उपलब्धताका लागि जम्मा बजेट (रू. हजारमा)		२४८५०	१४१०५०	२१४२५०	

## उद्देश्य २. सुरक्षित पोषक खाद्यवस्तु हरूमा पहुँच (Access to the Nutritious Food) को लागि आवश्यक बजेट

उपलब्धि तथा प्रतिफलहरू	एकाई	पहिलो वर्ष २०८०/८१	५ वर्ष २०८४/८५	१५ वर्ष २०९४/९५	कैफियत
उपलब्धि २.१ (Outcome 2.1) गैर कृषि क्षेत्रका सम्भाव्य क्षेत्रहरूमा पनि पालिकाबासीहरूको क्षमता विकास गरी थप आय आर्जनको माध्यमबाट स्वास्थ्यवर्द्धक तथा पोषिलो खानाको पहुँच सुरक्षित भएको हुने ।					

२.१.१ कृषि उत्पादन सम्बन्धी अग्र तथा पश्च सम्बन्ध (Backward and Forward Linkages) राख्ने उद्यम विकासमा सहजीकरण तथा सहयोग मार्फत आयआर्जनमा वृद्धि	रु. हजारमा	१०००	५०००	७५००	
२.१.२ गरीबीको रेखा मुनि रहेका तथा परम्परागत सीप भएका परिवार/समुदाय लक्षित क्षमता विकास तथा आयआर्जन कार्यक्रम सञ्चालन भै रोजगारीको अवसर सृजना भएको हुने ।	रु. हजारमा	४५००	२०५००	२४०००	
२.१.३ पालिकामा एक उद्यम विकास सहयोग केन्द्र स्थापना (सहजकर्ता सहित) तथा सञ्चालन भएको हुने	रु. हजारमा	३००	१५००	१५००	
<b>उपलब्धि २.१ को जम्मा</b>		<b>५८००</b>	<b>२७०००</b>	<b>३३०००</b>	
उपलब्धि २. २खाद्य तथा पोषणका दृष्टिले पछि परेका समूह, समुदाय तथा क्षेत्रका मानिसहरू )जस्तै: पाँच वर्ष मुनिका बालबालिका, स्तनपान गराइरहेका तथा गर्भवती महिला, वृद्ध तथा गरिबीको रेखामुनि रहेका वा कुनै वडा/गाउँ; वस्तुस्थिति विश्लेषणको आधारमा (तोकनु) लक्षित कार्यक्रम मार्फत रून्टीगढी गाउँपालिका सबै नागरिकलाई स्वास्थ्यर्द्धक तथा पोषिलो खानाको पहुँच भएको हुने ।					
२.२.१ बीउबिजनतथा खाद्यवस्तु भण्डारण तथा वितरण केन्द्रहरू स्थापना		उपलब्धतामा समावेश भएको ।			
२.२.२ लक्षित समुदाय केन्द्रित स्वच्छ तथा पोषिलो खाद्यवस्तु पहुँच/सहुलियत/सहयोग कार्यक्रमहरू ।	रु. हजारमा	५००	३०००	३०००	
सुरक्षित पोषक खाद्यवस्तु हरूमा पहुँचको जम्मा बजेट		६३००	३००००	३६०००	

### उद्देश्य ३. सुरक्षित पोषक खाद्यवस्तुहरूको उपभोग (Utilization of Safe and Nutritious Food) सम्बन्धी बजेट

उपलब्धिहरू	एकाई	पहिलो वर्ष (२०८०/८१)	५ वर्ष (२०८४/८५)	१५ वर्ष (२०९४/९५)	कैफियत
उपलब्धि ३.१ खाद्य पदार्थको संरक्षण तथा उपभोग सम्बन्धी शिक्षाको माध्यमबाट खाद्यवस्तु सही सदुपयोगको वातावरण बन्ने ।	रु. हजारमा	८००	३७००	६५००	
उपलब्धि ३.२ खाद्यवस्तु तथा तिनको उपभोगलाई बढवा दिन पोषण लक्षित व्यवसाय सञ्चालन सहयोग कार्यक्रम सञ्चालन भएको हुने ।	रु. हजारमा	५००	१०००	१०००	

उपलब्धि ३.३ उपलब्ध खाद्यवस्तुहरूलाई पालिकाबासीहरूले सही रूपमा ग्रहण/सदुपयोग गर्न सक्ने क्षमता विकास गर्न सुरक्षित खानेपानी सरसफाई तथा स्वच्छता सम्बन्धी कार्यक्रम (WASH) हरू सञ्चालन भएको हुने ।	रू. हजारमा	२५०	१२५०	२२५०	
जम्मा		१३००	४७००	७५००	

४. लक्षित वर्ग केन्द्रित पोषण विशेष कार्यक्रम (Specific Group Focussed Nutrition Specific Program)									
उपलब्धिहरू	सूचकहरू	एकाई	पहिलो वर्ष (२०८०/८१)		५ वर्ष (२०८४/८५)		१५ वर्ष (२०९४/९५)		कैफियत
			परिमाण	बजेट	परिमाण	बजेट	परिमाण	बजेट	
जोखिम समूह (पाँच वर्ष मुनिका बालबालिका, गर्भवती तथा सुत्केरी महिलाका साथै अन्य कुपोषण प्रभावित व्यक्ति) का व्यक्तिहरूको पहिचान हुनेछ	पाँच वर्ष मुनिका बालबालिकाको पहिचान	पटक	१	१००					सबै जोखिम समूहको पहिचानका लागि
	गर्भवती तथा सुत्केरी महिलाको पहिचान								
	वृद्धहरूको पहिचान								
	अन्य जोखिम समूहको पहिचान								
पालिकाबासीले स्वास्थ्य सम्बन्धी अत्यावश्यक पूरक उपभोग्य खाद्य पदार्थहरू (Dietary Supplements) निरन्तर उपलब्ध भई उपभोग हुनेछ ।	स्वास्थ्य संस्थामा गर्नुपर्ने मातृ-शिशु पोषण र स्वास्थ्य व्यवहार बारे जनचेतना कार्यक्रम	पटक	१	२००	५	१०००	१५	३०००	
	गर्भवती महिलाहरू १८० दिन आइरन चक्की वितरण	पटक	१	२००	५	१०००	१५	३०००	
	सुत्केरी महिलाहरूलाई भिटामिन ए वितरण	पटक	१	२००	५	१०००	१५	३०००	

	६ देखि २३ महिनाको बालबालिकाहरूलाई ३ साइकल (१८० पिस) बालभिता वितरण	पटक	१	२००	५	१०००	१५	३०००	
पालिकाबासीले सन्तुलित पोषण स्वास्थ्यका लागि स्वास्थ्य संस्थाहरूमा नियमित स्वास्थ्य परीक्षण तथा परामर्शका हुनुका साथै साथै व्यक्ति/समूह लक्षित पोषण विशेष कार्यक्रमहरू निरन्तर सञ्चालित हुनेछन् ।	दक्ष प्रसूतिकर्मीद्वारा प्रसूति गराउने महिलालाई प्रोत्साहन	ल.स.		३००		११००		२०००	
	संस्थागत प्रसूति गराउने महिलालाई प्रोत्साहन	ल.स.		१००		५००		१५००	
	५ वर्ष मुनिका झाडापखालाका बिरामीलाई जिङ्क र पुनर्जलीय झोलबाट उपचार	पटक	१	१००	५	५००	१५	१५००	
	Vaccination of children	पटक	स्वास्थ्य शाखासँग समन्वय						
	Treatment of childhood illness (Diarrhea, Measles, ARI)								
	OTC सेन्टर स्थापना	संख्या			१	५०००	१	५०००	
जम्मा				१४००		१११००		२२०००	

**उद्देश्य ५. सुरक्षित पोषक खाद्यवस्तुहरूको स्थिर उपलब्धता, पहुँच र उपभोग (Stability of Availability, Access & Utilization of Safe and Nutritious Food) सम्बन्धी बजेट**

उपलब्धिहरू	एकाई	पहिलो वर्ष (२०८०/८१)	५ वर्ष (२०८४/८५)	१५ वर्ष (२०९४/९५)	कैफियत
उपलब्धि ५.१ खाद्य तथा पोषण सुरक्षा सम्बन्धी कार्यक्रमहरूको समन्वय, तर्जुमा, कार्यान्वयन, मार्ग निर्देशन एवं अनुगमन तथा मूल्याङ्कनका लागि उपयुक्त संस्थागत संरचनाहरू निर्माण भई निरन्तर रूपमा सञ्चालन भएका हुनेछन् ।		७००	१५००	४५००	
उपलब्धि ५.२ खाद्य तथा पोषण सुरक्षा सम्बन्धी सरोकारवाला पालिका स्तरीय निकायहरूको क्षमता अभिवृद्धि गरी पालिका स्तरीय सेवा सुविधाहरू सर्वसुलभ र पारदर्शी रूपमा निरन्तर प्राप्त भई सुशासनको स्थिति सुदृढ हुनेछ ।		९००	४५००	१४०००	
उपलब्धि ५.३ विपद एवं प्राकृतिक प्रकोप पूर्व तयारी एवं राहतका लागि यथोचित व्यवस्था भै खाद्य तथा पोषण सुरक्षा दिगो रूपमा सुनिश्चित भएको हुने ।		५३००	२२५००	४९५००	
जम्मा		६९००	२८५००	६८०००	

### ३.५ खाद्य तथा पोषण सुरक्षा कार्यक्रम कार्यान्वयन तथा अनुगमन संयन्त्र र व्यवस्था

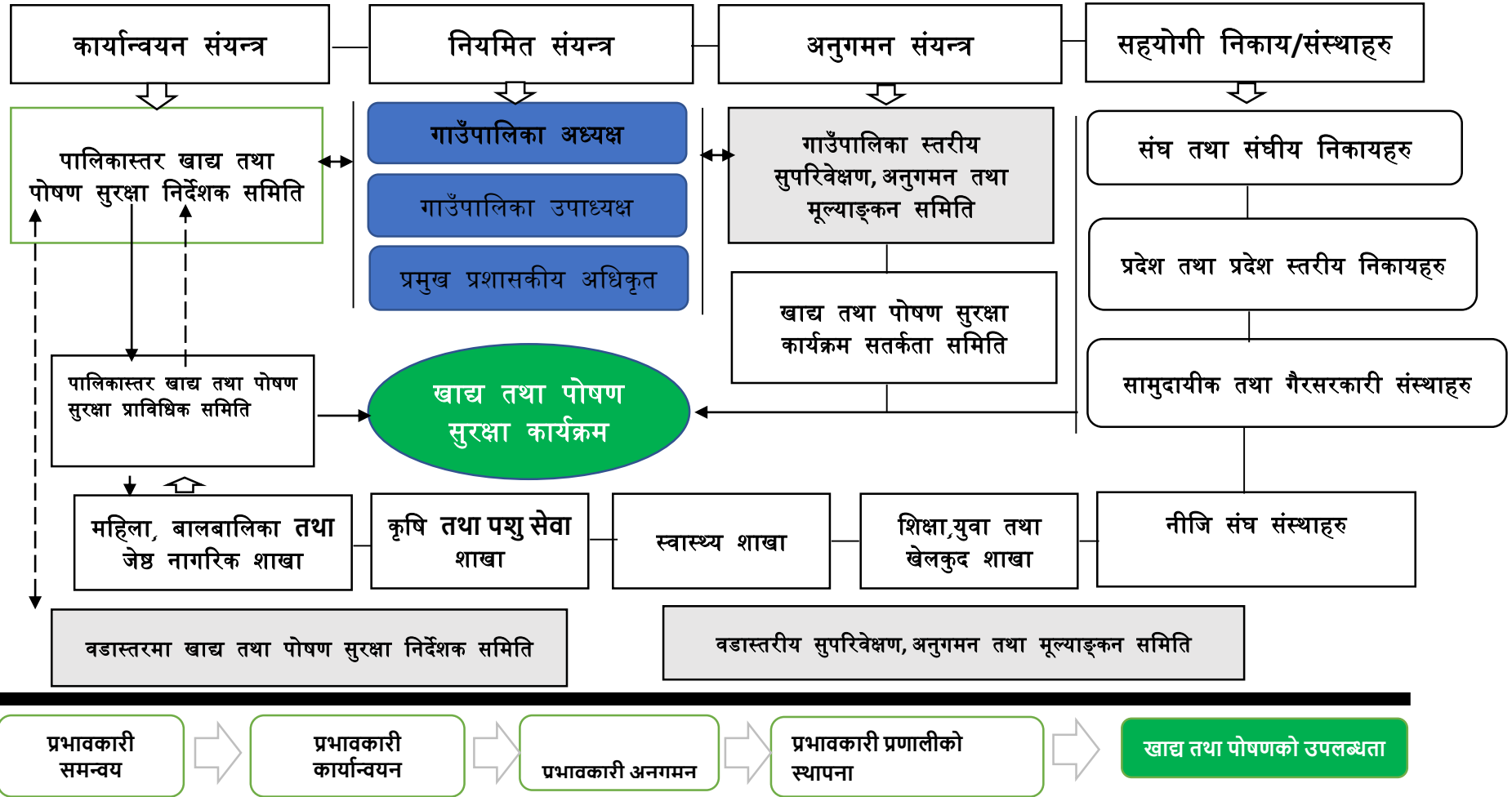

चित्र ५: खाद्य तथा पोषण सुरक्षा कार्यक्रम कार्यान्वयन तथा अनुगमन संयन्त्र

चित्र ले खाद्य तथा पोषण सुरक्षा कार्यक्रमको कार्यान्वयन व्यवस्था तथा अनुगमन व्यवस्थालाई व्याख्या गर्नुका साथै यसमा प्रत्यक्ष एवं परोक्ष रूपमा संलग्न हुने पात्र (Actors) तथा सरोकारवालाहरू (Stakeholders) बारेमा ईंगित गरेको छ। यस फ्लोचार्ट लाई मुख्य दुई भागमा विभाजन गरिएको छ: कार्यान्वयन संयन्त्र र अनुगमन संयन्त्र । यी दुई वटै संयन्त्रहरूमा सम्भव भए सम्म गाउँपालिकाका नियमित संयन्त्रहरू तथा हाल विद्यमान खाद्य तथा पोषण सुरक्षा सम्बन्धी त संयन्त्रहरूलाई उपयोग गरिएको छ । विद्यमान नभएका आवश्यक संरचनाहरूमात्र नयाँ गठन गर्न सिफारिस गरिएको छ ।

- कार्यान्वयन संयन्त्र: कार्यान्वयनका लागि मुख्य मार्गदर्शकको रूपमा बहु क्षेत्रीय पोषण कार्यक्रम- दोस्रो (MSNP-II) अनुसारकै पालिका स्तरीय तथा वडास्तरीय निर्देशक समितिहरूलाई क्रियाशील बनाई नीति निर्देशन कार्यहरू हुनेछ । उक्त समितिहरू पालिकास्तर खाद्य तथा पोषण सुरक्षा निर्देशक समिति (Municipal Food and Nutrition Security Steering Committee, MFNSSC) र वडा स्तर खाद्य तथा पोषण सुरक्षा निर्देशक समिति (Ward Level Food and Nutrition Security Steering Committee, WFNSSC) संरचना खण्ड मा उल्लेख भए अनुसार परिमार्जन गर्न सिफारिस गरिएको छ भने काम कर्तव्य र अधिकार बहुक्षेत्रीय पोषण कार्यक्रम- दोस्रो (MSNP-II) अनुसार नै हुनेछ । खाद्य तथा पोषण सुरक्षा एक बहुक्षेत्रीय अवधारणा भएकोले योजना तर्जुमा तथा कार्यान्वयनका लागि एक पालिकास्तर खाद्य तथा पोषण सुरक्षा प्राविधिक समिति (Municipal Food and Nutrition Security Technical Committee, MFNSTC) समेत रहनेछ । यसमा कृषि शाखा वा पशुपन्क्षी विकास शाखा वा स्वास्थ्य शाखा मध्ये वरिष्ठतम शाखा प्रमुखले समितिको संयोजन गर्नेछन् भने उल्लिखित ३ वटा लगायत महिला, बालबालिका तथा ज्येष्ठनागरिक शाखा र शिक्षा, युवा तथा खेलकुद शाखा प्रमुख समेत सदस्य रहनेछन् । मुख्य रूपमा कृषि शाखा वा पशुपन्क्षी विकास शाखा वा स्वास्थ्य शाखाहरू मुख्य कार्यान्वयन गर्ने निकायको रूपमा रहनेछन् । योजना तर्जुमा गर्दा स्थानीय सरकारको वार्षिक योजना तथा बजेट तर्जुमा चक्रको ७ चरणहरू अनुसरण गरी गर्ने गराउने जिम्मेवारी यस प्राविधिक समितिको हुनेछ । सरोकारवाला दातृ निकायहरू तथा गैरसरकारी संस्थाहरूको पनि कार्यक्रममा सम्झौता ज्ञापन पत्र (Memorandum of Understanding) ले निर्देशित भूमिका रहनेछ भने संघ तथा प्रदेश अन्तर्गतका सरोकारवाला निकायहरू सहयोगको भूमिकामा रहनेछन् । सरोकार राख्ने विभिन्न प्रकारका समूह, सहकारी तथा उद्यम एवं कम्पनीहरू लाभग्राही वर्गको हितलाई सर्वोपरि राखी कार्यान्वयन निकायसँग सम्बन्ध सेतुको रूपमा कार्य गर्नेछन् ।
- अनुगमन संयन्त्र: कार्यान्वयनमा संलग्न सबै निकायहरू लगायत गाउँपालिकाका सरोकारवाला संयन्त्रहरू सबैले यस कार्यक्रमको अनुगमन तथा मूल्याङ्कन गर्न सक्नेछन् । अनुगमनको मुख्य संयन्त्रको रूपमा भने गाउँपालिका स्तरीय सुपरिवेक्षण, अनुगमन तथा मूल्याङ्कन समिति र वडास्तरीय सुपरिवेक्षण, अनुगमन तथा मूल्याङ्कन समितिहरू रहनेछन् । त्यस्तै कार्यक्रमलाई पारदर्शी एवं जबाफदेही बनाउन सरोकारवाला तथा लाभग्राहीहरू समेत सम्मिलित एक "खाद्य तथा पोषण सुरक्षा कार्यक्रम सतर्कता समिति (Food and Nutrition Security Program Vigilance Committee, FNSPVC)" प्रस्ताव गरिएको छ । सरोकारवाला संघीय तथा प्रदेश स्तरका निकायहरू, जिल्ला स्तरका निकायहरू, सरोकारवाला गैरसरकारी तथा निजी क्षेत्रले पनि अनुगमन तथा सरोकार राखी कार्यक्रमलाई प्रभावकारी तथा नतिजामुखी बनाउन मद्दत गर्नेछन् ।



## कार्यान्वयन तथा समन्वयका लागि सरोकारवालाहरूको भूमिका

सरोकारवालाहरू	भूमिका	कैफियत
गाउँपालिकाको अध्यक्ष	MFNSSC को अध्यक्षता सहित MFNSTC बाट खाद्य तथा पोषण सुरक्षा स्थिति बारेमा नियमित जानकारी प्राप्त गर्ने र उच्च स्तरको समाधान आवश्यक पर्ने कुनै पनि समस्याहरूलाई सम्बोधन गर्ने। खाद्य तथा पोषण सुरक्षा कार्यक्रमको प्रभावकारी कार्यान्वयनको लागि निर्देशन दिने ।	MFNSSC को अध्यक्षता तथा आवश्यकता अनुसार समन्वय
गाउँपालिकाको उपाध्यक्ष	MFNSSC को सदस्यता सहित MFNSTC बाट खाद्य तथा पोषण सुरक्षा स्थितिबारेमा नियमित जानकारी प्राप्त गर्ने र उच्च स्तरको समाधान आवश्यक पर्ने कुनै पनि समस्याहरूलाई समाधानका लागि समन्वय गर्ने । गाउँपालिका स्तरीय सुपरिवेक्षण, अनुगमन तथा मूल्याङ्कन समितिको अध्यक्षता गरी कार्यक्रमलाई नतिजामुखी बनाउने	गाउँपालिका स्तरीय सुपरिवेक्षण, अनुगमन तथा मूल्याङ्कन समितिको अध्यक्षता
गाउँ कार्यपालिका कार्यालय	समग्र नीतिगत समन्वय गर्ने । खाद्य तथा पोषण सुरक्षा कार्यक्रमको एकीकृत योजना र बजेट सुनिश्चित गर्नुका साथै अनुगमन र मूल्याङ्कन गर्ने ।	नीतिहरूको कार्यान्वयन र सरोकारवालाहरू बीच समन्वय गर्ने ।
MFNSSC	खाद्य तथा पोषण सुरक्षा कार्यक्रमलाई नीतिगत मार्गदर्शन सहित आवश्यक स्रोतसाधन व्यवस्थापनमा समन्वय गरिदिने ।	गाउँपालिकाको अध्यक्षले अध्यक्षता तथा प्रमुख प्रशासकीय अधिकृतले सदस्य सचिवको भूमिका ।
MFNSTC	खाद्य तथा पोषण सुरक्षा कार्यक्रमको एकीकृत योजना तर्जुमा गरी कार्यान्वयनको खाका तयार पार्ने । योजना MFNSSC बाट स्वीकृत तथा गाउँपालिकाबाट श्रोत व्यवस्थापन पश्चात् सम्बन्धी त शाखाहरू मार्फत कार्यान्वयन संयोजन ।	कृषि शाखा वा पशुपन्थी शाखा वा स्वास्थ्य शाखा मध्ये वरिष्ठ शाखा प्रमुखले अध्यक्षता गर्ने ।
गाउँपालिकाका सरोकारवाला शाखाहरू	विभिन्न समितिहरूमा तोकिए बमोजिमको भूमिका निर्वाह गर्ने । विभिन्न समितिहरू मार्फत तय भएको खाद्य तथा पोषण सुरक्षा कार्यक्रम अन्तर्गत आ-आफ्नो शाखा सम्बन्धी कार्यक्रम कार्यान्वयन गरी समग्र खाद्य तथा पोषण सुरक्षा हासिल गर्न टेवा पुऱ्याउने ।	कार्यक्रम कार्यान्वयनमा अन्य सरोकारवालाहरूसँगको सम्बन्ध र समन्वयमा कार्यक्रम सञ्चालन ।
गाउँपालिका स्तरीय सुपरिवेक्षण, अनुगमन तथा मूल्याङ्कन समिति	अन्य कार्यक्रमहरूको अलावा खाद्य तथा पोषण सुरक्षा कार्यक्रमलाई पनि नतिजामुखी बनाउन अनुगमन, मूल्याङ्कन, पृष्ठपोषण तथा समन्वय गर्ने ।	गाउँपालिकाको उपाध्यक्षको अध्यक्षतामा
वडा कार्यालयहरू	वडास्तरमा सञ्चालित खाद्य तथा पोषण सुरक्षा कार्यक्रम बारे प्रगति प्राप्त गर्ने, कार्यक्रमहरूको अनुगमन मूल्याङ्कन गर्ने, आवश्यक अवस्थामा स्रोतसाधन व्यवस्थापनमा सहजीकरण गर्ने ।	कार्यक्रम नतिजामुखी बनाउन समन्वयकारी तथा मुख्य भूमिका





WFNSSC	वडास्तरमा खाद्य तथा पोषण सुरक्षा कार्यक्रमलाई मार्ग निर्देशन, MFNSSC लाई पृष्ठपोषण तथा वडास्तरमा कार्यक्रम कार्यान्वयनमा समन्वय र सहजिकरण ।	सम्बन्धी त वडाध्यक्षले अध्यक्षता गर्ने ।
वडास्तरीय सुपरिवेक्षण, अनुगमन तथा मूल्याङ्कन समिति	अन्य कार्यक्रमहरूको अलावा खाद्य तथा पोषण सुरक्षा कार्यक्रमलाई पनि नतिजामुखी बनाउन अनुगमन, मूल्याङ्कन, पृष्ठपोषण तथा समन्वय गर्ने ।	सम्बन्धी त वडाध्यक्षले अध्यक्षता गर्ने ।
FNSPVC	कार्यक्रमलाई पारदर्शी तथा प्रभावकारी बनाउन बेलैमा सरोकारवालाहरूलाई पृष्ठपोषण गरी कार्यक्रमलाई नतिजामुखी बनाउन मद्दत गर्ने ।	लाभग्राही तथा सरोकारवालाहरूको समेत सहभागिता
जिल्ला समन्वय समिति	जिल्ला स्तरबाट कार्यक्रम तथा नीति कार्यान्वयनको समन्वय, क्रियाकलाप/कार्यक्रमको अनुगमन गर्ने ।	
संघीय सरोकारवाला निकायहरू	साधन स्रोतको सहयोग, साझेदारी तथा विज्ञको रूपमा सहयोग सहजीकरण	स्थानीय तह वा जिल्लास्तरमा उपलब्ध प्रतिनिधिलाई MFNSSC मा आमन्त्रित सदस्यको रूपमा बोलाउन सकिने
प्रदेश स्तरीय सरोकारवाला निकायहरू	साधन स्रोतको सहयोग, साझेदारी तथा विज्ञको रूपमा सहयोग सहजीकरण	स्थानीय तह वा जिल्लास्तरमा उपलब्ध प्रतिनिधिलाई MFNSSC मा आमन्त्रित सदस्यको रूपमा बोलाउन सकिने
भेटेरिनरि अस्पताल तथा पशु सेवा विज्ञ केन्द्रहरू	सम्बन्धी त जिल्ला भित्र PADS – पशु तथा मत्स्य क्षेत्रको समग्र समन्वय र DCC लाई सहयोग गर्ने ।	सबै स्थानीय तहका पशु सेवा ईकाइहरू सहभागी हुने ।
गाउँपालिका स्तरीय सहकारी संघ तथा सहकारी संस्थाहरू	कृषि व्यवसाय मूल्य शृङ्खलामा कृषि सहकारीहरूको परिचालन	गाउँपालिकास्तरीय अध्यक्षले सदस्यको रूपमा MFNSSC मा सहभागी हुने ।
गाउँपालिका स्तरीय उद्योग वाणिज्य संघहरू	कृषि व्यवसाय मूल्य शृङ्खला /MAPs/NTFPs मा निजी क्षेत्रको संलग्नता सुनिश्चित गर्ने ।	गाउँपालिकास्तरीय अध्यक्षले सदस्यको रूपमा MFNSSC मा सहभागी हुने ।
विकास साझेदारहरू	कृषि विकास गतिविधिहरूको डिजाइन र कार्यान्वयन गर्न गाउँपालिकासँग समन्वय तथा साझेदारी गर्ने ।	गाउँपालिकासँगको MoU अनुसार भूमिका फरक हुन सक्ने ।
कार्यक्रमसँग सरोकार राख्ने विभिन्न समूहहरू	लाभग्राही तथा कार्यान्वयन निकाय बिच सम्बन्ध सेतुको रूपमा कार्य गरी कार्यक्रमलाई नतिजामुखी बनाउने ।	कृषक समूहहरू, आमा समूह, पशुपन्थी समूह, पोषण समूह, बाल क्लब, किशोरी क्लब आदि
उद्यमी व्यवसायीहरू	खाद्य तथा पोषण सम्बन्धी उद्यमी व्यावसायीहरूले खाद्य पोषण व्यवसाय सञ्चालन गरी स्वस्थ, स्वच्छ तथा पोषक खाद्यवस्तु उपलब्धतामा तथा पहुँचमा सहजीकरण गर्ने ।	कार्यक्रमले उद्यमी व्यावसायिक विकास तथा सशक्तीकरणमा मद्दत गर्ने ।



## अनुसूचीहरू

### अनुसूची १ क्रियाकलापहरू अनुसार १५ वर्षे कार्यक्रम तथा बजेट

#### १. सुरक्षित पोषक खाद्यवस्तुहरूको उपलब्धता (Availability of Safe and Nutritious Food)

उपलब्धिहरू	कृयाकलापहरू	एकाई	पहिलो वर्ष (२०८०/८१)		५ वर्ष (२०८४/८५)		१५ वर्ष (२०९४/९५)		कैफियत
			परिमाण	बजेट	परिमाण	बजेट	परिमाण	बजेट	
उपलब्धि १.१ कृषिसँग सम्बन्धी त स्रोतसाधनहरूको सदुपयोग तथा खाद्य बालीवस्तुहरूको विविधीकरण एवं व्यावसायिकरणको माध्यमबाट कृषिजन्य उत्पादन र यसबाट हुने आमदानी बढोत्तरी									
खेती क्षेत्र (पकेट क्षेत्र) वर्गीकरण गरी रून्टीगढी गाउँपालिकाका प्राथमिकता प्राप्त बालीवस्तुहरूको खेती/पालन व्यवस्थित गर्ने	पालिका स्तरीय भूउपयोग नीति तयारी	पटक	१	एकमुष्ट					
	आधारभूत मौसम मापन केन्द्रहरूको स्थापना तथा तथ्याङ्क सङ्कलन	वडाहरू	१	१००	३	३००	३	५००	
	माटो परीक्षण मिनी प्रयोगशाला स्थापना तथा सञ्चालन	संख्या	१	१५००	१	२०००	१	३०००	
	खेती क्षेत्र (पकेट क्षेत्र) निर्धारण गरी खेती तथा पशुपालन व्यवस्थापन	पटक			१	५००	१	५००	
खाद्य पोषण सिकाई केन्द्र स्थापना भै कृषि, खाद्य तथा पोषण क्षेत्रका उन्नत प्रविधिहरू मार्फत यो क्षेत्र व्यावसायिक	सिकाई केन्द्र स्थापना तथा सञ्चालन कार्यविधि तयार गर्ने	संख्या	१	एकमुष्ट					
	प्रविधि प्रदर्शन स्थल तथा सिकाई केन्द्र व्यवस्थापन	संख्या			१	१००००	१	२००००	

तथा प्रतिस्प्रधात्मक भएको हुने ।	कृषि, खाद्य तथा पोषण सम्बन्धी उन्नत प्रविधिहरू सिफारिस				आ.अ.				
	बढी उत्पादन क्षमता भएका सुधारिएका जात तथा नश्लहरूको स्रोत केन्द्र स्थापना (५० प्रतिशत अनुदानमा; उन्नत गाई भैंसी तथा बिरुवा वितरण सहित)		१	२५००	५	१००००	१०	१२५००	
	पशु नश्लसुधारका लागि कृत्रिम गर्भाधान कार्यक्रम		१	१००	५	५००	१०	१०००	
	मुख्य बाली मकैसँग अन्तर बाली पद्धतिमा सिमी, आलु, अदुवा, फर्सी आदि (3 Sisters) प्रवर्द्धन तथा उत्पादकत्व वृद्धि	पटक	१	१००	५	५००	१०	१०००	
	बाख्रा पालन, बङ्गुर पालन तथा स्थानीय कुखुरा पालनको उत्पादकत्व वृद्धि गर्न खोर सुधार कार्यक्रम सञ्चालन । (५० प्रतिशत अनुदानमा)	पटक	१	२०००	५	१००००	१५	१५०००	
	जमिन तथा गह्रा सुधार कार्यक्रम सञ्चालन		१	२५००	५	१५०००	५	१५०००	
	पशुपन्क्षी उपचार पूर्वाधार (डिपिङ्ग ट्याङ्क आदि)निर्माण		१	५००	५	२५००	५	२५००	
	प्रतिफलमा आधारित अनुदान कार्यक्रम (कृषि र पशुपन्क्षी)	पटक	१	१०००	५	७५००	१५	१५०००	
	सिकाई केन्द्रको सिफारिस अनुसारका कार्यक्रमहरू सञ्चालन	ल.स.		२५००		७५००		१००००	

उपलब्ध कृषि जैविक विविधतालाई उपयोग गरी खेती/पालन गर्न सकिने पोषिला तथा विविधतायुक्त बाली तथा पशुवस्तुहरूकोलाई पनि कृषि प्रणालीमा समेटी उत्पादन विविधीकरण भएको हुने	उपेक्षित तर पोषक तत्वयुक्त सम्भाव्य रैथाने बाली तथा पशुवस्तुहरूको पहिचान		१						
	कार्यविधि बनाई बालीहरूको छनौट	संख्या	एकमुष्ट		१				
	खेती र उपयोग प्रवर्द्धन - बालीहरू उल्लेख गर्ने	पटक	१	२००	५	१०००	१५	३०००	
सामुदायिक वन लगायत सरकारी स्वामीत्वमा रहेका खेतीयोग्य सार्वजनिक जमिनहरूमा समेत सामुहिक वा करार खेती तथा पशुपन्धी पालन गर्न सकिने वातावरण बनी बाली विविधीकरण तथा व्यावसायिकरण भएको हुने	उपयोग गर्न सकिने सरकारी/सार्वजनिक जमिनहरूको लगत तयार गर्ने	पटक	१						
	सम्बन्धी त निकायहरूसँगको समन्वयमा भूउपयोग कार्यविधि तथा संयुक्त संयन्त्रको निर्माण	पटक	१	५०	५	२५०	१५	७५०	
	उपयुक्त प्रविधिहरू सहित कृषि प्रसार कार्यक्रम सञ्चालन	पटक	१	५००	५	२५००	५	३०००	
	खेती क्षेत्र विस्तार	हे							
सामुदायिक वन लगायत सरकारी वन क्षेत्रमा उपलब्ध आर्थिक महत्त्वका खाद्य उत्पादनहरूलाई दिगो रूपमा सदुपयोग (Forest Foraging) गर्दै पालिकाको आयआर्जनको माध्यम बनेको हुनेछ	खोटो, टिमुर, काफल लगायत सम्भाव्य वनजन्य उत्पादनको पहिचान गर्ने ।	पटक	१						
	उपयुक्त प्रविधि सहित मूल्य अभिवृद्धि गर्दै दिगो सदुपयोग गर्ने	पटक	१	५००	५	३५००	५	५०००	वनसङ्ग समन्वय
	कार्यविधि तयारी तथा कार्यान्वयन	पटक	१	एकमुष्ट					

असल कृषि अभ्यास (GAP) / असल भेटेरिनरी तथा पशुपालन अभ्यास (GVAHP) लगायत प्राङ्गारिक खेतीलाई प्रवर्द्धन गरी स्वास्थ्य वर्द्धक तथा सुरक्षित कृषि उत्पादन भएको हुने ।	GAP/GVAHP का बारेमा सरोकारवाला सेवा प्रदायकको क्षमता विकास	पटक	१	५००	५	४०००	५	५०००	
	घरायसी एवं सामूहिक/सामुदायिकस्तरमा प्राङ्गारिक तथा जैविक मल तथा विषादी उत्पादन कार्यक्रम	वडाहरू	९	९००	९	६३००	९	७५००	
	उपलब्ध गौशालाहरूलाई प्राङ्गारिक प्रविधि केन्द्रको रूपमा विकास र प्रवर्द्धन								
खाद्य तथा पोषण सुरक्षाका लागि खाद्यवस्तु उत्पादन, मूल्य अभिवृद्धि तथा बजारीकरण कार्यमा संलग्न हुन सक्षम कृषक तथा पोषण लक्षित समूहहरू, सहकारीहरू तथा उद्यमी व्यवसायीहरू	आवश्यक संख्यामा समूह, सहकारी स्थापना तथा उद्यमीहरूको विकास तथा सशक्तिकरण		शुरू		निरन्तरता		निरन्तरता		
	उपलब्ध समूह/संस्थाहरूको सञ्चालिकरण मार्फत संगठित सूचना तथा सेवा प्रवाह तथा प्रभावकारिता	पटक	१	१००	५	५००	१५	१०००	
कृषिको विविधीकरण तथा व्यावसायिकरणका लागि आवश्यक सिंचाई, विद्युत् तथा सडक लगायतका पूर्वाधारहरू निर्माण तथा सञ्चालन भएका हुनेछन् । त्यस्तै उपयुक्त योजना सहितका कृषि आयोजनाहरूका लागि सर्वसुलभ कृषि ऋण उपलब्ध हुनेछ ।	उपयुक्त पकेटमा लिफ्ट सिंचाई प्रविधिबाट सिंचाई सुविधा विस्तार	पटक	१	२०००	५	१५०००	१५	३००००	
	सिंचित क्षेत्रफल विस्तार हे.	हे							
	उपयुक्त पकेटमा वर्षातको पानी सङ्कलन पोखरी तथा ट्याङ्किहरू निर्माण	पटक	१	५००	५	५०००	१५	१००००	
	सिंचित क्षेत्रफल विस्तार	हे							
	सुख्खा क्षेत्रहरूमा रिचार्ज पोखरी (Recharge ponds, Staggered trenches) हरू निर्माण	पटक	१	३००	५	२०००	१५	५०००	

	थोपा सिंचाई प्रविधिबाट सिंचाई	हे		५००					
	पकेट क्षेत्रहरू केन्द्रित सिंचाई आयोजनाहरूको लागि विस्तृत आयोजन सर्वेक्षण गरी सिंचाई योजनाहरूको रोष्टर तथा प्रथमिकीकरण	पटक	१	५००	२	१०००	४	२०००	
	कृषि तथा खाद्य पोषण क्षेत्र मैत्री सडक विस्तार तथा स्तरोन्नति	नियमित							
	कृषि प्रयोजनको विद्युत् महसुलमा निश्चित अनुदान दिने	ल.स.		२००		१५००		४०००	
	जम्मा								
उपलब्धि १.२ बजार, बजार सम्बन्ध तथा सञ्चालिकरण: पालिकास्तरमा व्यवस्थित कृषि बजार स्थापना तथा बाह्य बजार सम्बन्ध विस्तार तथा अन्तरसम्बन्ध कायम गरी आधुनिक सूचना प्रविधिहरूको पनि उपयोग मार्फत पालिकालाई आवश्यक पर्ने स्वास्थ्य वर्द्धक र पोषक खाद्यवस्तु को दिगो उपलब्धता सुनिश्चित ।									
दिगो खाद्य उपलब्धताको सुनिश्चितताका लागि उपयुक्त स्थानमा बजार पूर्वाधारहरूको निर्माण, बजार सञ्चालन तथा खाद्य भण्डार स्थलहरू निर्माण भै सञ्चालन भएका हुनेछन्	कृषिजन्य बस्तु आयात निर्यात नीति तयारी तथा लागू	पटक	१						
	उपयुक्त स्थानमा थोक बजार/	संख्या	१	३०००	१	३०००	१	३०००	
	सङ्कलन केन्द्र/	संख्या	१	१२००	२	२४००	३	३९००	
	हाटबजार सञ्चालन	संख्या	१	१००	२	३००	४	६००	
	उपयुक्त स्थानमा बीउ र खाद्य भण्डार निर्माण तथा सञ्चालन ।	संख्या			१	१००००	१	१२५००	
	कृषि तथा बजार प्रवर्द्धनका लागि आधुनिक सूचना प्रविधिको उपयोग	पटक	१	३००	५	७००	१५	१५००	
आवश्यक स्थान (हरू) मा कारेन्टिन तथा खाद्य उत्पादन अनुगमन तथा परीक्षण	सुरक्षित खाद्यवस्तु सम्बन्धी मापदण्ड तयार तथा कार्यान्वयन	पटक							

केन्द्रहरू स्थापना गरी आवश्यक र सुरक्षित खाद्यवस्तुहरूमात्र आयात हुने सुनिश्चितता भएको हुनेछ ।	स्वस्थ तथा स्वच्छ खाद्यवस्तु उत्पादन/ आयातका लागि एकिकृत प्रयोगशाली प्रयोगशालन स्थापना तथा सञ्चालन (विषादी परीक्षण, मासु परीक्षण, माटो परीक्षण, बाली तथा पशुपन्क्षीजन्य रोग निदान आदि)	सं			१	१००००	१	१५०००	१५ वर्षको बजेटमा सञ्चालन खर्च थप
	खाद्य पदार्थको चुस्त अनुगमन कार्य	पटक	१	१००	५	५००	१५	१५००	
	आन्तरिक क्वारेन्टिन कार्यालय स्थापना तथा व्यवस्थित आयात निर्यात	सं			१	१००००	१	१५०००	
उपलब्धि १.२ बजार, बजार सम्बन्ध तथा सञ्चालिकरण: पालिकास्तरमा व्यवस्थित कृषि बजार स्थापना तथा बाह्य बजार सम्बन्ध विस्तार तथा अन्तरसम्बन्ध कायम गरी आधुनिक सूचना प्रविधिहरूको पनि उपयोग मार्फत पालिकालाई आवश्यक पर्ने स्वास्थ्य वर्द्धक र पोषक खाद्यवस्तु को दिगो उपलब्धता सुनिश्चित ।	खाद्यवस्तुहरूको आयात निर्यात असन्तुलन कम हुँदै जाने								
	खाद्यवस्तुहरूको आयात स्थिति खाद्यवस्तु हरू								
	खाद्यवस्तुहरूको आयात स्थिति खाद्यवस्तुहरू								
	आयात निर्यात सन्तुलन								
	बजारमा मौज्जात पोषक खाद्यवस्तु को स्थिति								
जम्मा				२४२५०		१४३२५०		२२५२५०	

**२. सुरक्षित पोषक खाद्यवस्तु हरूमा पहुँच (Access to the Nutritious Food)**

उपलब्धिहरू	क्रियाकलापहरू	एकाई	पहिलो वर्ष (२०८०/८१)		५ वर्ष (२०८४/८५)		१५ वर्ष (२०९४/९५)		कैफियत
			परिमाण	बजेट	परिमाण	बजेट	परिमाण	बजेट	
उपलब्धि २.१ (Outcome 2.1) गैर कृषि क्षेत्रका सम्भाव्य क्षेत्रहरूमा पनि पालिकाबासीहरूको क्षमता विकास गरी थप आय आर्जनको माध्यमबाट स्वास्थ्यर्द्धक तथा पोषिलो खानाको पहुँच सुरक्षित भएको हुने ।									
कृषि उत्पादन सम्बन्धी अग्र तथा पश्च सम्बन्ध (Backward and Forward Linkages) राख्ने उद्यम विकासमा सहजीकरण तथा सहयोग मार्फत आयआर्जनमा वृद्धि	बीउबिजन तथा उत्पादन सामाग्री श्रोत केन्द्रहरूको स्थापना / सुदृढीकरण	पटक	उपलब्धता खण्डमा तर्जुमा भैसकेको ।						
	स्थानीय कच्चा पदार्थ उपयोग गरी कृषि तथा वनजन्य उत्पादन (रैथाने बाली सहित) प्रशोधन उद्योगहरू सञ्चालन तथा उपयुक्त मेशिनरीहरू वितरण: जस्तै १) मकैको उपउत्पादनहरूको घरेलुस्तरमा साईलेज आदि बनाई दानामा प्रयोग हुने मकैलाई खाद्यान्नमा प्रयोग २) मकैको चिउरा, ग्रिट, स्टार्च, कर्नफ्लेक्स, कर्नफ्लावर, चिजबल्स आदि उत्पादन गरी मूल्य अभिवृद्धि तथा खाद्य उपयोग	पटक	१	१०००	३	५०००	५	७५००	



गरिबीको रेखा मुनि रहेका तथा परम्परागत सीप भएका परिवार/समुदाय लक्षित क्षमता विकास तथा आयआर्जन कार्यक्रम सञ्चालन भै रोजगारीको अवसर सृजना भएको हुने ।	गरिबीको रेखा मुनी रहेका तथा परम्परागत सीप भएका घर परिवारको पहिचान सहित क्षमता विकास तथा सहजीकरण गर्नु पर्ने क्षेत्रको समेत पहिचान	पटक	१	५००	१	५००	२	१५००	
	पहिचान भएको क्षेत्रमा सीप विकास तालिमहरू सञ्चालन (जस्तै आरन, कृषि मेशिनरी मर्मत, मौरी पालन, आदि)	पटक	१	१०००	५	५०००	५	५०००	
	तालिममा सफल व्यक्तिहरूलाई उद्यम विकास गर्न सहजीकरण/सहयोग (५० प्रतिशत, व्यावसायिक योजनाको आधारमा)	पटक	१	२०००	५	१००००	५	१००००	
पालिकामा एक उद्यम विकास सहयोग केन्द्र स्थापना (सहजकर्ता सहित) तथा सञ्चालन भएको हुने	सहजकर्ता खर्च	पटक	१	३००	५	१५००	५	१५००	
उपलब्धि २.२ खाद्य तथा पोषणका दृष्टिले पछि परेका समूह, समुदाय तथा क्षेत्रका मानिसहरू (जस्तै: पाँच वर्ष मुनिका बालबालिका, स्तनपान गराई रहेका तथा गर्भवती महिला, वृद्ध तथा गरिबीको रेखामुनि रहेका वा कुनै वडा/गाउँ; वस्तुस्थिति विश्लेषणको आधारमा तोक्नुपर्ने) लक्षित कार्यक्रम मार्फत रून्टीगढी गाउँपालिका सबै नागरिकलाई स्वास्थ्यर्द्धक तथा पोषिलो खानाको पहुँच भएको हुने ।									
उपलब्धिहरू	कृयाकलापहरू	एकाई	पहिलो वर्ष (२०८०/८१)		५ वर्ष (२०८४/८५)		१५ वर्ष (२०९४/९५)		कैफियत
			परिमाण	बजेट	परिमाण	बजेट	परिमाण	बजेट	
बीउबिजन तथा खाद्यवस्तु भण्डारण तथा वितरण केन्द्रहरू स्थापना	बीउबिजन तथा खाद्यवस्तु भण्डारण तथा वितरण केन्द्रहरू स्थापना		उपलब्धतामा समावेश भएको						

लक्षित समुदाय केन्द्रित स्वच्छ तथा पोषिलो खाद्यवस्तु पहुँच/सहूलियत/सहयोग कार्यक्रमहरू । पहिलो चरणमा चरम खाद्य तथा पोषण असुरक्षित वर्गलाई लक्षित गरी कार्यक्रम सञ्चालन गरिनेछ ।	खाद्य तथा पोषण असुरक्षित पालिकाबासीको पहिचान	पटक	१							
	खाद्य तथा पोषण असुरक्षित पालिकाबासी लक्षित खाद्य पोषण सुरक्षा सहूलियत कार्डको व्यवस्था	पटक			१	५००	१	५००		
	लक्षित परिवार खाद्यवस्तु सहयोग कार्यक्रम	पटक	१	५००	५	२५००	५	२५००		
	पोषण स्वास्थ्य नर्सरीहरु स्थापना	संख्या	९	९००	६०	६०००	७०	७०००		
	लक्षित परिवार केन्द्रित घर बगैँचा कार्यक्रम	पटक	१	१०००	५	५००००	५	५००००		
	व्यवस्थित र सन्तुलित विद्यालय दिवा खाजा (निरन्तरता) / स्थानीय उत्पादनलाई प्राथमिकता				शिक्षा शाखासँग समन्वय					
	दिवा खाजा खाने बालबालिकाको सं									
	दिवा खाजा लक्षित स्कुल करेसाबारी कार्यक्रम	पटक	१	५००	५	२५००	१०	५०००		
	प्राविधिक शिक्षालयमा पढ्दै कमाउँदै कृषि कार्यक्रम	पटक	१	५००	५	२५००	१५	७५००		
				५८००		२७५००		३६०००		

### ३. सुरक्षित पोषक खाद्यवस्तुहरूको उपभोग (Utilization of Safe and Nutritious Food)

उपलब्धिहरू	सूचकहरू	एकाई	पहिलो वर्ष (२०८०/८१)		५ वर्ष (२०८४/८५)		१५ वर्ष (२०९४/९५)		कैफियत
			परिमाण	बजेट	परिमाण	बजेट	परिमाण	बजेट	
उपलब्धि ३.१ खाद्य पदार्थको संरक्षण तथा उपभोग सम्बन्धी शिक्षाको माध्यमबाट खाद्यवस्तु सही सदुपयोगको वातावरण बन्ने ।									
खाद्य पदार्थको संरक्षण तथा उपभोग सम्बन्धी शिक्षाको माध्यमबाट खाद्यवस्तु सही सदुपयोगको वातावरण बन्ने ।	गाउँपालिका तथा वडास्तरमा सन्तुलित खाना, खाद्य तथा पोषण स्वस्थ सम्बन्धी जनचेतनामूलक अभियान सञ्चालन गर्ने	पटक	१	२००	५	१०००	१०	२०००	
	उत्पादन पश्चात् क्षति न्यूनीकरण तथा उपभोग विविधीकरण सम्बन्धी तालिम तथा सचेतना		१	५००	५	२०००	७	३०००	
	पालिका तथा वडाहरूमा रैथाने बाली प्रवर्द्धन तथा त्यसका परिकार सहित 'सन्तुलित खाना महोत्सव'को आयोजना गर्ने	पटक	१	१००	५	७००	१०	१५००	
	विद्यालयको पाठ्यक्रममा सन्तुलित आहारासँग सम्बन्धी त सामाग्री समावेश गर्ने		शिक्षा शाखासँग समन्वय						

<p>उपलब्धि ३.२ (Outcome 3.2) खाद्यवस्तु तथा तिनको उपभोगलाई बढवा दिन पोषण लक्षित व्यवसाय सञ्चालन सहयोग कार्यक्रम सञ्चालन भएको हुने ।</p>	<p>१) गाउँपालिकाको उपयुक्त स्थानमा गाउँपालिका र निजी साझेदारीमा कम्तीमा एउटा स्थानीय उत्पादनको 'खाद्य तथा पोषण परिकार' सहितको खाजा घर स्थापना गर्ने</p>	संख्या	१	५००	२	१०००	२	१०००		
<p>उपलब्धि ३.३ (Outcome 3.3) उपलब्ध खाद्यवस्तुहरूलाई पालिकाबासीहरूले सही रूपमा ग्रहण/सदुपयोग गर्न सक्ने क्षमता विकास गर्न सुरक्षित खानेपानी सरसफाई तथा स्वच्छता सम्बन्धी कार्यक्रम (WASH) हरू सञ्चालन भएको हुने ।</p>	<p>२) पालिका तथा वडास्तरीय खानेपानी तथा स्वच्छता समन्वय समिति (WASH-CC) कोलाई नियमित गर्ने</p>	संख्या	१	५०	५	२५०	१५	७५०		
	<p>२) एक घर एक धाराको सुविधा नभएका घरधुरीलाई सुरक्षित खानेपानी तथा सरसफाईको सुविधा प्रदान गर्ने</p>		सम्बन्धी त शाखासँग समन्वय							
	<p>३) सबै वडाका बासिन्दाहरूमा व्यवस्थित र सफा शौचालयको उपयोग तथा साबुन पानीले हात धुँदाको महत्त्व बारे सचेतना मूलकधुदाको कार्यक्रमहरू गर्ने</p>	पटक	१	२००	५	१०००	७	१५००		
	<p>४) पालिकामा खानेपानीको गुणस्तर मापन गर्न एउटा 'पानी परीक्षण ल्याबको स्थापना गरी कार्यान्वयन गर्ने</p>		एकीकृत प्रयोगशालामा यसलाई पनि समावेश गर्नुपर्ने ।							
	<p>५) विद्यालयहरूमा छात्रा मैत्री शौचालय तथा फोहोर विसर्जन को व्यवस्था गर्ने</p>			अन्य शाखासँग समन्वय						

	विषादी न्यून्युनीकरण तथा परीक्षणका लागि विशेष कार्यक्रम ।		एकीकृत प्रयोगशालामा यसलाई पनि समावेश गर्नुपर्ने ।						
जम्मा				१५५०		५९५०		९७५०	
<b>४. लक्षित वर्ग केन्द्रित पोषण विशेष कार्यक्रम (Specific Group Focussed Nutrition Specific Program)</b>									
उपलब्धिहरू	सूचकहरू	एकाई	पहिलो वर्ष (२०८०/८१)		५ वर्ष (२०८४/८५)		१५ वर्ष (२०९४/९५)		कैफियत
			परिमाण	बजेट	परिमाण	बजेट	परिमाण	बजेट	
जोखिम समूह (पाँच वर्ष मुनिका बालबालिका, गर्भवती तथा सुत्केरी महिलाका साथै अन्य कुपोषण प्रभावित व्यक्ति) का व्यक्तिहरूको पहिचान हुनेछ	पाँच वर्ष मुनिका बालबालिकाको पहिचान	पटक	१	१००					सबै जोखिम समूहको पहिचानका लागि
	गर्भवती तथा सुत्केरी महिलाको पहिचान								
	वृद्धहरूको पहिचान								
	अन्य जोखिम समूहको पहिचान								
पालिकाबासीले स्वास्थ्य सम्बन्धी अत्यावश्यक पूरक उपभोग्य खाद्य पदार्थहरू (Dietary Supplements) निरन्तर उपलब्ध भई उपभोग हुनेछ ।	स्वास्थ्य संस्थामा गर्नुपर्ने मातृ-शिशु पोषण र स्वास्थ्य व्यवहार बारे जनचेतना कार्यक्रम	पटक	१	२००	५	१०००	१५	३०००	
	गर्भवती महिलाहरू १८० दिन आइरन चक्की वितरण	पटक	१	२००	५	१०००	१५	३०००	
	सुत्केरी महिलाहरूलाई भिटामिन ए वितरण	पटक	१	२००	५	१०००	१५	३०००	
	६ देखि २३ महिनाको बालबालिकाहरूलाई ३ साइकल (१८० पिस) बालभिटो वितरण	पटक	१	२००	५	१०००	१५	३०००	

पालिकाबासीले सन्तुलित पोषण स्वास्थ्यका लागि स्वास्थ्य संस्थाहरूमा नियमित स्वास्थ्य परीक्षण तथा परामर्शका हुनुका साथै साथै व्यक्ति/समूह लक्षित पोषण विशेष कार्यक्रमहरू निरन्तर सञ्चालित हुनेछन् ।	दक्ष प्रसूतिकर्मीद्वारा प्रसूति गराउने महिलालाई प्रोत्साहन	ल.स.		३००		११००		२०००	
	संस्थागत प्रसूति गराउने महिलालाई प्रोत्साहन	ल.स.		१००		५००		१५००	
	५ वर्ष मुनिका झाडापखालाका बिरामीलाई जिङ्क र पुनर्जलीय झोलबाट उपचार	पटक	१	१००	५	५००	१५	१५००	
	Vaccination of children	पटक	स्वास्थ्य शाखासँग समन्वय						
	Treatment of childhood illness (Diarrhea, Measles, ARI)								
	OTC सेन्टर स्थापना तथा व्यवस्थापन	संख्या			१	५०००	१	५०००	
	घुम्ती स्वास्थ्य शिविरको प्रभावकारी व्यवस्थापन	संख्या	९	९००	४५	४५००	४५	४५००	
	MAM बच्चाहरु लक्षित पोषण शिक्षा तथा पुर्नस्थापना क्याम्प	पटक	१	५००	५	१५००	१०	२५००	
जम्मा				१४००		१११००		२२०००	

**५. सुरक्षित पोषक खाद्यवस्तुहरूको स्थिर उपलब्धता, पहुँच र उपभोग (Stability of Availability, Access & Utilization of Safe and Nutritious Food)**

उपलब्धिहरू	सूचकहरू	एकाई	पहिलो वर्ष (२०८०/८१)		५ वर्ष (२०८४/८५)		१५ वर्ष (२०९४/९५)		कैफियत
			परिमाण	बजेट	परिमाण	बजेट	परिमाण	बजेट	
उपलब्धि ५.१ खाद्य तथा पोषण सुरक्षा सम्बन्धी कार्यक्रमहरूको समन्वय, तर्जुमा, कार्यान्वयन, मार्ग निर्देशन एवं अनुगमन तथा मूल्याङ्कनका लागि उपयुक्त संस्थागत संरचनाहरू निर्माण भई निरन्तर रूपमा सञ्चालन भएका हुनेछन् ।	पालिकास्तर खाद्य तथा पोषण सुरक्षा निर्देशक समितिको गठन तथा सञ्चालन		१	१००	५	५००	१५	१५००	
	पालिकास्तर खाद्य तथा पोषण प्राविधिक समितिको गठन तथा नियमित सञ्चालन	पटक	१	५०	५	२५०	१५	७५०	
	स्थानीय तहको वडास्तरमा खाद्य तथा पोषण सुरक्षा निर्देशक समितिको गठन तथा नियमित सञ्चालन	पटक	१	५०	५	२५०	१५	७५०	
	एकीकृत खाद्य तथा पोषण नीति/कार्यविधि तयारी	पटक	१	५००	१	५००	२	१५००	
खाद्य तथा पोषण सुरक्षा सम्बन्धी सरोकारवाला पालिका स्तरीय निकायहरूको क्षमता अभिवृद्धि गरी पालिका स्तरीय सेवा सुविधाहरू सर्वसुलभ र पारदर्शी रूपमा निरन्तर प्राप्त भई सुशासनको स्थिति सुदृढ हुनेछ ।	तथ्याङ्क तथा अभिलेख व्यवस्थापनका लागि कम्प्युटर तथा सूचना प्रविधिको अधिकतम प्रयोग		अन्य खण्डमा समावेश भैसकेको						
	सरोकारवाला निकायहरूको प्राविधिक तथा सेवा प्रवाह क्षमता अभिवृद्धिका कार्यक्रमहरू		अन्य खण्डमा समावेश भैसकेको						

उपलब्धिहरू	सूचकहरू	एकाई	पहिलो वर्ष (२०८०/८१)		५ वर्ष (२०८४/८५)		१५ वर्ष (२०९४/९५)		कैफियत
			परिमाण	बजेट	परिमाण	बजेट	परिमाण	बजेट	
	अनुगमन तथा पूर्व सतर्कताका लागि लाभग्राहीहरू समेत सम्मिलित एक खाद्य तथा पोषण कार्यक्रम सतर्कता समिति (Food and Nutrition Program Vigilance Committee) गठन	संख्या	१	२००	५	१०००	१५	३०००	
	सेवा प्रदायक कर्मचारीहरूलाई प्रोत्साहन र पुरस्कारको व्यवस्था	पटक	१	१००	५	५००	१५	१५००	
	यथोचित अनुगमन मूल्याङ्कन तथा Follow up मार्फत खाद्य तथा पोषण सुरक्षा दिगो रूपमा कायम	पटक	१	५००	५	२५००	१५	८०००	
	सेवाग्राहीहरूको पनि मूल्याङ्कन तथा उचित प्रोत्साहन	पटक	१	१००	५	५००	१५	१५००	
विपद एवं प्राकृतिक प्रकोप पूर्व तयारी एवं राहतका लागि यथोचित व्यवस्था भै खाद्य तथा पोषण सुरक्षा दिगो रूपमा सुनिश्चित भएको हुने ।	प्राकृतिक प्रकोपहरू आएको अवस्थामा सोको क्षतिबाट बच्ने पूर्व तयारी अवस्थामा रहने संरचना पालिकास्तरमा भै सक्रिय अवस्थामा रहेको हुने	पटक	१	१००	५	५००	१५	१५००	
	आकस्मिक प्रतिकार्य टोली (Emergency Response Team) गठन तथा क्रियाशीलता								



उपलब्धिहरू	सूचकहरू	एकाई	पहिलो वर्ष (२०८०/८१)		५ वर्ष (२०८४/८५)		१५ वर्ष (२०९४/९५)		कैफियत
			परिमाण	बजेट	परिमाण	बजेट	परिमाण	बजेट	
	विपद तथा प्राकृतिक प्रकोप बारे जनचेतनाबाट क्षतिको अवस्थामा पनि यथाशक्य छिटो पुनर्उत्थान (Resilience) क्षमता विकास	पटक	१	१००	५	५००	१५	१५००	
	प्राकृतिक प्रकोप व्यवस्थापन तथा राहत कोष		१	१५००	५	५०००	१५	१५०००	
	कृषि क्षेत्र विशेष प्राकृतिक प्रकोप व्यवस्थापन तथा राहत कोषको पनि स्थापना		१	५००	५	२५००	१५	७५००	
	बाली तथा पशुपन्धी बिमा विस्तार कार्यक्रम		१	१००	५	५००	१५	२५००	
	पालिकास्तरमा एक आकस्मिक प्रतिकार्य खाद्यान्न जगेडा कोष (Emergency response Food Grain Reserve/Buffer stock) को पनि व्यवस्था हुनेछ		१	२०००	५	१००००	१५	१५०००	
	तीव्र खाद्य असुरक्षित (Acutely Food Insecure) पालिकाबासीलाई सहूलियत दरमा खाद्यान्न उपलब्ध गराउनेछ		१	५००	५	२५००	१५	५०००	

उपलब्धिहरू	सूचकहरू	एकाई	पहिलो वर्ष (२०८०/८१)		५ वर्ष (२०८४/८५)		१५ वर्ष (२०९४/९५)		कैफियत
			परिमाण	बजेट	परिमाण	बजेट	परिमाण	बजेट	
	मुख्य बालीहरूको बीउ उपलब्धता सुनिश्चित गर्न आवश्यकता अनुसार बीउ बैंक स्थापना गरिनेछ (५० प्रतिशत अनुदानमा)		१	५००	२	१०००	३	१५००	
जम्मा				६९००		२८५००		६८०००	

अनुसूची २ कृषिबाली तथा पशु खाद्यवस्तुहरू अनुसार १५ वर्षे उत्पादन तथा उत्पादकत्व लक्ष्यहरू

**१. सुरक्षित पोषक खाद्यवस्तुहरूको उपलब्धता (Availability of safe and nutritious food)**

उपलब्धिहरू	सूचकहरू	एकाई	आधार वर्ष	लक्ष्यहरू			कैफियत
				पहिलो वर्ष	५ वर्ष	१५ वर्ष	
				२०८०/८१	२०८४/८५	२०९४/९५	
उपलब्धि १.१ कृषिसँग सम्बन्धी त स्रोतसाधनहरूको सदुपयोग तथा खाद्य बालीवस्तुहरूको विविधीकरण एवं व्यावसायिकरणको माध्यमबाट कृषिजन्य उत्पादन र यसबाट हुने आमदानी बढोत्तरी							
मुख्य खाद्यान्न बालीहरूको उत्पादन र आयमा वृद्धि भएको हुने ।	धान- क्षेत्रफल	हे	१९९	१९९	१९९	१९९	
	उत्पादन	मेट	५७३	५९७.००	७६०.१८	९९५.००	

उत्पादकत्व		२.८७	३.००	३.८२	५.००	
मकै- क्षेत्रफल	हे	११२२	११२२	११२२	११२२	
उत्पादन	मेट	२८०४	३०१८.१८	३४३३.३२	५६१०.००	
उत्पादकत्व		२.५०	२.६९	३.०६	५.००	
गहुँ- क्षेत्रफल	हे	५६१	५६१	५६१	५६१	
उत्पादन	मेट	१०६६	११७८	१९१३	१९६४	
उत्पादकत्व		१.९०	२.१०	३.४१	३.५	
जौ- क्षेत्रफल	हे	११४	११४	११४	११४	
उत्पादन	मेट	१३६	१५४	१७२	२००	
		१.१९	१.३५	१.५१	१.७५	
खाद्यान्नको जम्मा क्षेत्रफल	हे	१९९६	१९९६	१९९६	१९९६	
खाद्यान्नको जम्मा उत्पादन	मेट	४५७९	४९४७	६२७९	८७६८	
खाद्यान्नको समग्र उत्पादकत्व		२.२९	२.४८	३.१५	४.३९	
उत्पादनको मूल्य	रू हजारमा	९१५८०	९८९४४	१२५५७३	१७५३६०	
जनसंख्या		२८२९१	२९२३७	२९८१४	३१३०७	
प्रशोधन क्षति बाहेकको उत्पादन		४१२१	४४५२	५६५१	७८९१	
क्षति तथा अन्य प्रयोग बाहेकको उत्पादन		२३३५	२५२३	३२०२	४४७२	
खाद्यान्न आवश्यकता		३८५५	३८७४	३९५०	४१४८	
खाद्यान्न वासलात		-१५२०	-१३५१	-७४८	३२४	
आलुबालीको उत्पादन र आयमा वृद्धि भएको हुने ।						
क्षेत्रफल	हे	७०	७७	११३	१२०	
उत्पादन	मेट	८४०	१००१	१७८२	२४००	

उत्पादकत्व	मे.ट./हे.	१२.०	१३	१५.८१	२०	
उत्पादनको मूल्य	रूह	२१०००	२५०२५	४४५५९	६००००	
जनसंख्या		२८२९१	२९२३७	२९८१४	३१३०७	
आवश्यकता	मे.ट.	७९७	८००	८१६	८५७	
उत्पादन सन्तुलन		४३.५५	२०१	९६६	१५४३	
दलहनबालीको उत्पादन र आयमा वृद्धि भएको हुने ।						
सिमी	हे	६००	६००	६००	६००	
उत्पादन	मेट	१८००				
केराउ	हे	१५०	१५०	१५०	१५०	
उत्पादन	मेट	४५०				
चना	हे	१२.५५	१२.५५	१२.५५	१२.५५	
उत्पादन	मेट	०.५५				
मसुरो	हे	२५	२५	२५	२५	
उत्पादन	मेट	२६.२५				
जम्मा दलहन क्षेत्रफल	हे.	७८७.५५	७८७.५५	७८७.५५	७८७.५५	
जम्मा दलहन उत्पादन	मेट	२२७६.८	०.	०	०	
उत्पादनको मूल्य	रू हजारमा	१८२१४४	०.	०	०	
जनसंख्या		२८२९१	२९२३७	२९८१४	३१३०७	
दलहन आवश्यकता		७९६	८००	८१६	८५७	
दलहन वासलात		१४८०.३५	-८००.३५	-८१६.१६	-८५७.०३	
प्रति व्यक्ति प्रति वर्ष उपलब्धता	केजि					
तरकारीबालीको उत्पादन र आयमा वृद्धि भएको हुने ।						
क्षेत्रफल	हे	५०७	५०७	५०७	५०७	

उत्पादन	मेट	५९४१	६५८०	७१२३	८६१९	
क्षति बाहेकको उत्पादन	मेट	४७५	५२६४	५६९८	६८९५	
		११.७२	१२.९८	१४.०५	१७	
उत्पादनको मूल्य	रू हजारमा	११८८२०	१३१६१७.२	१४२४६७	१७२३८०	
जनसंख्या		२८२९१	२९२३७	२९८१४	३१३०७	
तरकारी आवश्यकता	मेट.	२६५५	२६६८	२७२१	२८५७	
तरकारी सन्तुलन (बचत)	मेट.	२०९८	२५९७	२९७८	४०३८	
प्रति व्यक्ति प्रति वर्ष	के.जि.	४४७.५६	४९३.३५	५२३.६७	६०३.४१	
फलफूलबालीको उत्पादन र आयमा वृद्धि भएको हुने ।						
सुन्तला तथा जुनार- क्षेत्रफल	हे	६०	८०	११०	२००	
उत्पादन	मेट	८१३	११२०	१५४०	२८००	
उत्पादकत्व		१३.५५	१४	१४	१४	
कागती तथा अन्य- क्षेत्रफल	हे	१००	११०	१५०	२००	
उत्पादन	मेट	१४००	१५४०	२१००	२८००	
उत्पादकत्व	मेट/हे.	१४.००	१४	१४	१४	
केरा- क्षेत्रफल	हे	२०	३०	५०	५०	
उत्पादन	मेट	२६०	३९०	७५०	८५०	
उत्पादकत्व	मेट/हे.	१३.००	१३	१५	१७	
अन्य फलफूल - क्षेत्रफल	हे	७	३०	५०	१००	
उत्पादन	मेट	४२	२१०	५००	१३००	
उत्पादकत्व	मेट/हे.	५.९३	७	१०	१३	
समग्र फलफूल- क्षेत्रफल	हे	१८७	२५०	३६०	५५०	
उत्पादन	मेट	२५१५	३२६०	४८९०	७७५०	

उत्पादकत्व	मेट/हे.	१३.४५	१३.०४	१३.५८	१४.०९	
उत्पादनको मूल्य	रूह	१००५८०	१३०४००	१९५६००	३१००००	
जनसंख्या		२८२९१	२९२३७	२९८१४	३१३०७	
फलफूल आवश्यकता	मेट.	१०६२	१०६७	१०८८	११४३	
फलफूल सन्तुलन (बचत)	मेट.	१४५३	२१९३	३८०२	६६०७	
प्रति व्यक्ति प्रति वर्ष उपलब्धता	के.जि.	२३६.७९	३०५.४९	४४९.३६	६७८.२१	
तेलहनबालीको उत्पादन र आयमा वृद्धि भएको हुने ।						
तोरी- क्षेत्रफल	हे	१२५	१३०	१५०	२००	
उत्पादन	मेट	१३१.३	१३६.५	१८०	३००	
उत्पादकत्व	मेट/हे.	१.०५	१.०५	१.२	१.५	
उत्पादनको मूल्य	रूह	१०५००	१०९२०	१४४००	२४०००	
मसलाबालीको उत्पादन र आयमा वृद्धि भएको हुने ।						
अदुवा- क्षेत्रफल	हे	१५०	१५०	१५०	१५०	
उत्पादन	मेट	१८००	१८००	१९५०	२२५०	
उत्पादकत्व	मेट/हे.	१२.०	१२	१३	१५	
बेसार- क्षेत्रफल	हे	४००	४००	४००	४००	
उत्पादन	मेट	३६००	३६८०	४०८८	४४००	
उत्पादकत्व	मेट/हे.	९.००	९	१०.२२	११	
लसुन- क्षेत्रफल	हे	२५	३५	५०	१००	
उत्पादन	मेट	१६५	२३०	३७५	८३०	
उत्पादकत्व	मेट/हे.	६.५८	६.५८	७.५	८.३	
प्याज- क्षेत्रफल	हे	७५	७५	१००	१५०	
उत्पादन	मेट	३८२.५	४५०	७५०	१५००	

उत्पादकत्व	मेट/हे.	५.१	६	७.५	१०	
खुर्सानी- क्षेत्रफल	हे	१००	१००	१००	१००	
उत्पादन	मेट	८६०	८६०	९००	१०००	
उत्पादकत्व	मेट/हे.	८.६	८.६	९	१०	
मसलाबालीको जम्मा क्षेत्रफल	हे	७५०.०	७६०.०	८००.०	९००.०	
मसलाबालीको जम्मा उत्पादन	मेट	६८०७.०	७०२०.३	८०६३.०	९९८०.०	
मसलाबालीको उत्पादकत्व	मेट/हे.	९.१	९.२	१०.१	११.१	
उत्पादनको मूल्य	रू	४७६४९०	४९१४२१	५६४४१०	६९८६००	
पशुपन्क्षीजन्य उत्पादन र आयमा वृद्धि भएको हुने ।						
दुध उत्पादन र आयमा वृद्धि भएको हुने ।						
गाई- संख्या	सं	३७००				
दूध दिने गाईको संख्या	सं	२५००	२५५०	२६५०	२८००	
दूध उत्पादन	लि	३७००	३८२५	६६२५	८४००	
उत्पादकत्व		१.४८	१.५०	२.५०	३.००	
भैंसी- संख्या	सं	५००				
दूध दिने भैंसीको संख्या	सं	४००	४००	४५०	५५०	
दूध उत्पादन	लि	२०००	२०००	२४७५	३३००	
उत्पादकत्व		५.००	५.००	५.५०	६.००	
जम्मा दुध उत्पादन		५७००	५८२५	९१००	११७००	
उत्पादनको मूल्य (वार्षिक)	रू हजारमा	१६६४४०	१७००९०	२६५७२०	३४१६४०	
जनसंख्या		२८२९१	२९२३७	२९८१४	३१३०७	

दूधको आवश्यकता	लि.	५८१९	५८४७	५९६३	६२६१	
दूधको सन्तुलन (बचत)	लि.	-११९	-२२	३१३७	५४३९	
प्रति व्यक्ति/दिन उपलब्धता	मि.लि.	१९६	१९९	३०५	२७४	
मासु उत्पादन र आयमा वृद्धि भएको हुने ।						
बाख्रा - संख्या		२१०००	२१०००	२१०००	२१०००	
मासु उत्पादन	केजि	१३१४६०	१४७०००	२५२०००	३१५०००	
		६.२६	७.००	१२.००	१५.००	
भेडा - संख्या		१०००	१०००	१०००	१०००	
मासु उत्पादन	केजि	६०००	७०००	९०००	१२०००	
		६.००	७.००	९.००	१२.००	
बङ्गुर - संख्या		८०००	८०००	१००००	१३०००	
मासु उत्पादन	केजि	२४००००	२४००००	४०००००	६५००००	
		३०.००	३०.००	४०.००	५०.००	
कुखुरा - संख्या		२४०००	३००००	५००००	१०००००	
मासु उत्पादन	केजि	३६०००	४५०००	७५०००	१५००००	
		१.५०	१.५०	१.५०	१.५०	
मासको लागि भैंसी- संख्या	सं	१५०	१६०	१९०	२५०	
मासु उत्पादन	केजि	४५०००	४८०००	५७०००	७५०००	
मासु उत्पादकत्व		३००	३००	३००	३००	
जम्मा मासु उत्पादन		४५८४६०	४८७०००	७९३०००	१२०२०००	
उत्पादनको मूल्य	रू.ह.	१८३३८४	१९४८००	३१७२००	४८०८००	
मासुको आवश्यकता	के.जि.	३१८५७९	३२०१४०	३२६४६३	३४२८१२	
मासुको सन्तुलन (बचत)	के.जि.	१३९८८१	१६६८६०	४६६५३७	८५९१८८	



	प्रति व्यक्ति प्रति दिन उपलब्धता	ग्राम	४३	४५.६४	७२.८७	१०५.१९	
	अण्डा उत्पादन र आयमा वृद्धि भएको हुने ।						
	अण्डा उत्पादन हजारमा	सं	९६०	१०००	१५००	२५००	
	प्रति व्यक्ति प्रति वर्ष उपलब्धता	सं	३३	३४.२	५०.३१	२९.८५	
	उत्पादनको मूल्य	रू हजारमा	९६००	१००००	१५०००	२५०००	
	जम्मा कृषिजन्य आम्दानी	रू हजारमा	१३६०५३८	१२६३२१७	१६८४९२९	२२८७७८०	
	प्रति व्यक्ति प्रतिवर्ष आम्दानी	रू हजारमा	४६.७६	४३.२१	५६.५१	७३.०८	

### अनुसूचि ४: गुरुयोजना प्रमाणीकरण सम्बन्धी निर्णय

आज मिति २०८०/१/१२ गतेको दिन शिवी शौचालय जाउँपालिका अध्यक्ष श्री ज्ञान पुन ल्यु जो अध्यक्षतामा RNN/WH को आयोजना भएको कार्यक्रम स्वयं 3D Research and Development solutions Kathmandu को प्राविधिक परामर्शमा शिवी जाउँपालिकाको शक्ति शाला तथा पोषण गुरु योजना तर्जुमा गोष्ठी तथा शिवी लक्ष्मी लक्ष्मी महासुखावहृको उपस्थितिमा विविध हलचल सहित निर्णय गरियो ।

क्र.सं	नाम	पद/हेतुना	सम्पर्क नं	हस्ताक्षर
१.	ज्ञान पुन	प्राविधिक अध्यक्ष	९८५८८५५५५८	
२.	शैलजा डंगी			
३.	गणेश्वर शिरी	कृषि विज्ञान अधिकारी	९८६६९३०२२४	
४.	गोविन्द बहादुर डंगी	" - " - "	९८४६८२९९३९	
५.	देव कान्त शर्मा	" - " - "	९८४६८९०९२९	
६.	सिद्धि राज शर्मा	कृषि विज्ञान अधिकारी	९८४६९४८४२९	
७.	रेख बहादुर शिरी	कृषि विज्ञान अधिकारी	९८४६९९०९६४	
८.	धन बहादुर धर्ती मगर	कृषि विज्ञान अधिकारी	९८४६९९२९८६	
९.	गंगा वि. क	कृषि विज्ञान अधिकारी	९८४६९९९६५३	गंगा
१०.	प्रेमा वि. क	कृषि विज्ञान अधिकारी	९८४६९९९२८९	प्रेमा
११.	शैलजा वगैरी	कृषि विज्ञान अधिकारी	९८९०९६९५६०	शैलजा
१२.	शिला के. सी	कृषि विज्ञान अधिकारी	९८६६९६९००६६	शिला
१३.	देव बहादुर शर्मा	कृषि विज्ञान अधिकारी	९८४६९९९७४०	
१४.	चैतनाल खत्री	कृषि विज्ञान अधिकारी	९८६६९६००४२	
१५.	शिवी शौचालय शर्मा	कृषि विज्ञान अधिकारी	९८६६९३२६९४	
१६.	धन बहादुर धर्ती मगर	कृषि विज्ञान अधिकारी	९८४६९९९९९४	
१७.	हिमा पुन मगर	कृषि विज्ञान अधिकारी	९८६६९६९९९९	
१८.	मानु बाबु खत्री	कृषि विज्ञान अधिकारी	९८६६९६९९९९	
१९.	विम बहादुर डंगी	कृषि विज्ञान अधिकारी	९८६६९९९९९९	
२०.	शैलजा धर्ती मगर	कृषि विज्ञान अधिकारी	९८६६९९९९९९	
२१.	कमल खत्री	कृषि विज्ञान अधिकारी	९८६६९९९९९९	
२२.	बुल्सी पुन	कृषि विज्ञान अधिकारी	९८६६९९९९९९	
२३.	अम्बिका शर्मा	कृषि विज्ञान अधिकारी	९८६६९९९९९९	

२१	दिनेश धर्माचार्य	लोगपाल	९८४४४८९९४	
२२	मानु पराजुली	RPN/PM	९८४९३३२९९८	
२३	रमेश जोशी	WHH - PC	९८४९४०६९४४	
२४	डा. चक्रवर्त	3D R&DS	९८५८४२१२४०	
२५	किशोर चन्दा	"	९८४१५२१७०६	

प्रस्तावहरू

१. खाद्य तथा पोषण गुण्योन्नामावि दलपाल
२. विविध

निर्णयहरू :-

१. प्रस्ताव नं १ मावि दलपाल गर्दा RPN/BM/WHH को आर्थिक सहयोग र 3D Research and Development solutions, Kathmandu को प्राविधिक सहयोगमा सुरुवाती जा.पा. को व्य. विषय फुट्टीट सल्लिमो पाँच वर्षिय (२०२०/२१-२०२४/२५) खाद्य तथा पोषण गुण्योन्नामावि व्यापक दलपाल गरि प्रस्ताव सुरु अनुसन्धान गुण्योन्नामालाई अनुमोला गर्दा निर्णय गरियो।

*(Handwritten signatures and initials)*

(2)





### अनुसूची ३ : गुरुयोजना तर्जुमा तथा प्रमाणीकरण गोष्ठीका सहभागीहरु

**उपस्थिति**

**रुंटीगढी**

आज मिति २०८०/१/१२ गते का दिन ~~विबरमा~~ गाउपालिका का अध्यक्ष श्री जनक पून ज्यू को अध्यक्षतामा RNN/WHH को आर्थिक सहयोग एवम 3D Research and Development solutions, Kathmandu को प्राविधिक परामर्शमा रुंटीगढी गाउपालिकाको <sup>पिता</sup> खाद्य तथा पोषण गुरु योजना तर्जुमा गोष्ठी तपशिलको बमोजिमका महानुभावहरुको उपस्थितिमा विविध छलफल सहित आयोजना गरियो ।

तपशिल

क्र.स	नाम	पद	सम्पर्क नंबर	हस्ताक्षर १/१२	१/१२
१	जनक पून	अध्यक्ष	९१५६१२३५१८		
२	शैला डोम्री	प्र. प्रचारकिय अधिकारी	९८५६८६६०१२		
३	जगेश्वर जिरी	डा. कृष्ण शर्मा	९८६६५२७२१०		
४	गोविन्द बहादुर डोम्री	सं. " - "	९८६६८२६१३९		
५	रम कान्त पुन	सं. " - "	९८५६८९०५२९		
६	किरीण्डा बम्री	डा. कृष्ण शर्मा	९८५५५८८४१३		
७	रम बहादुर डोम्री	का. पा. सं.	९२६५९५०४६५		
८	धन बहादुर धर्ती मगर	का. प्र. सं.	९८५५३२९८२६		
९	रोगा रि. का.	का. सं. सं.	९८५५६९९५२		
१०	प्रेमा विक्रम	का. सं.	९८५३४४२८९		
११	शैला बम्री	का. सं.	९८९०९९५५६०		
१२	रिता के. सी	का. पा. सं.	९८६६६६६००६		
१३	रम बहादुर पुन	का. प्र. सं. - ४.	९८६४९५५५५०		
१४	सुनिलाल खत्री	का. प्र. सं.	९८६५६००४४२		
१५	सुनिलाल खत्री	का. प्र. सं.	९८६६५३५६१४		
१६	धर्म बहादुर बम्री मगर	का. प्र. सं. उ. सं.	९८५६८६९५९४		
१७	हिमा पुन मगर	कृषि विकास शाखा	९८६६६६६००६		
१८	मानबहादुर खत्री	प्र. प्रचारकिय अधिकारी	९८५९६४९५५५		
१९	शैलाथ धर्ती मगर	पोषण शाखा	९८६६६६६००६		
२०	त्रिम बहादुर डोम्री	प. सं. प्रा.	९८६६६६६००६		
२१	कान्त खत्री	प्रेम संयोजक	९८५५५५५५५		
२२	रम बहादुर पुन	का. प्र. सं.	९८६०३५८९६०		
२३	आम्बिका चौडरी	ने. वा. सं. सं. सं.	९८५६६६६००६		
२४	रम बहादुर डोम्री	का. प्र. सं.	९६९११६२८६		

R ①



२५	दिपेक दुबे मगर	लेखापाल	5888888888	
२६	रमेश जोशी	PC-WHM	9849406143	
२७	अनु पटवर्धन	RRN-PA	9841332118	
२८	मन्जिल लामिडा	RRN/PC	9841225254	
२९	डा. नरेश चन्द	SD	9888421240	
३०	डा. सत्यदेव शर्मा	"	9841418318	
३१	विशाल फत	"	9841521786	

R - (2)

## सन्दर्भ सामाग्रीहरू

B. Shrestha, & P. Rai. (2022). Baseline Study of Citizen Empowerment to Improve Food and Nutrition Security of Vulnerable Populations, Rolpa (Poshan Sudhar), NPL 1078- 21. Kathmandu: Rural Reconstruction Nepal.

MOAD, GoN. (2015). Agriculture Development Strategy (ADS), 2015 to 2035 Part: 1. Kathmandu: Ministry of Agricultural Development, Government of Nepal.

MOFAGA, GoN. (२०७७). स्थानीय सरकारको वार्षिक योजना तथा बजेट योजना हाते पुस्तिका. सिंहदरवार, काठमाण्डौ: संघीय मामिला तथा सामान्य प्रशासन मन्त्रालय, नेपाल.

MOLMAC, Sudurpaschim Province. (2022). Provincial Agriculture Development Strategy (2022/23-2036/37). Dhangadhi, Nepal: Ministry of Land Management, Agriculture and Cooperative.

NPC, GoN. (२०७६). पन्ध्रौ योजना (आर्थिक वर्ष २०७६/७७ – २०८०/८१), २०७६, , काठमाण्डौ नेपाल. काठमाण्डौ: राष्ट्रिय योजना आयोग, नेपाल सरकार.

Statistics and Analysis Section, Planning & Development Cooperation Coordination Division. (2022). STATISTICAL INFORMATION ON NEPALESE AGRICULTURE 2077/78 (2020/21). Singhdurbar, Kathmandu: Ministry of Agriculture & Livestock Development, Planning & Development Cooperation Coordination Division Statistics and Analysis Section.

कालिका ईन्जिनियरिङ्ग कन्सल्टेन्सी एण्ड डिजाइनर, सुर्खेत. ( २०७५). रून्टीगढी गाउँपालिकाको पार्श्वचित्र २०७४. रोल्पा: रून्टीगढी गाउँपालिकाको कार्यालय.

कालिका ईन्जिनियरिङ्ग कन्सल्टेन्सी एण्ड डिजाइनर, सुर्खेत. (२०७५). रून्टीगढी गाउँपालिकाको पार्श्वचित्र २०७४. रोल्पा: रून्टीगढी गाउँपालिकाको कार्यालय.

डा. हरि बहादुर के.सी., & बिष्णुहरि देवकोटा. (२०७७). खाद्य तथा पोषण सु रक्षा पु स्तिका २०७७. काठमाडौं: खाद्य सु रक्षा तथा खाद्य प्रविधि महाशाखा, कृषि तथा पशु पन्छी विकास मन्त्रालय,.

रून्टीगढी गाउँपालिका. (२०७६). स्वास्थ्य, सरसफाई तथा पोषण नीति २०७६ ।. जुगार, रोल्पा: रून्टीगढी गाउँपालिका,गाउँ कार्यपालिकाको कार्यालय.

राष्ट्रिय योजना आयोग, नेपाल. (२०७४). बहुक्षेत्रीय पोषण योजना- दोस्रो (२०७५/७६- २०७९/८०). काठमाण्डौ, नेपाल: नेपाल सरकार, राष्ट्रिय योजना आयोग.

रून्टीगढी गाउँपालिका. (२०७९). आ.व. २०७९/०८० का लागि रून्टीगढी गाउँपालिकाको वार्क नीति तथा कार्यक्रम. झेनाम, रोल्पा. नेपाल: रून्टीगढी गाउँ कार्यपालिकाको कार्यालय.

रून्टीगढी गाउँपालिका, नेपाल. ( , रोल्पा, नेपाल, २०७८). वार्षिक प्रगति प्रतिवेदन आर्थिक वर्ष २०७७/७८. होलेरी, रोल्पा: गाउँ कार्यपालिकाको कार्यालय.



सङ्घीय मामिला तथा सामान्य प्रशासन मन्त्रालय. (२०७८). पोषणमैत्री स्थानीय तह कार्यान्वयन निर्देशिका, २०७८ । .  
काठमाण्डौ: सङ्घीय मामिला तथा सामान्य प्रशासन मन्त्रालय.

