"समृद्ध रुन्टीगढी, खुसी र सम्मानीत रुन्टीगढीबासी"

प्रथम आवधिक विकास योजना

(आ.व.२०८०/०८१–०८४/०८५)

गाउँपालिका

रुन्टीगढी गाउँपालिका

रोल्पा, लुम्बिनी प्रदेश

जेष्ठ, २०८०

रुन्टीगढी गाउँपालिका

प्रकाशक : रुन्टीगढी गाउँकार्यपालिकाको कार्यालय,
झेनाम (होलेरी), रोल्पा, लुम्बिनी प्रदेश

फोन नं

ईमेल : rrmrolpa@gmail.com

वेव : www.runtigadhimun.gov.np

सर्वाधिकार : रुन्टीगढी गाउँ कार्यपालिकाको कार्यालय, झेनाम (होलेरी), रोल्पा

मुद्रण : १००० प्रति

अध्ययन समूह :

पुस्तक चन्द	टिम लिडर
डा.मान बहादुर वि.के.	अर्थशास्त्री
प्रदिप बोहरा	शिक्षा विज्ञ
कर्णबहादुर नेपाली	सुशासन/GESI विज्ञ
ई. कपिल आचार्य	सिभिल इन्जिनियर
राज कुमार रिमाल	जि.आइ.एस. विज्ञ
विकास ज्ञवाली	समाजशास्त्री
गणेश कुमार के.सी.	भाषा विज्ञ
सागर गोसाई	तथ्याङ्क विश्लेषक

हरिनाथी गाउँपालिका

रुन्टीगढी गाउँपालिका
गाउँ कार्यपालिकाको कार्यालय
झेनाम (होलेरी), रोल्पा
लम्बिनी प्रदेश
नेपाल

९८६८९५४७०६

प.सं.द्दण -: .८०ण/८१
च.नं -: .

मन्तव्य

मुलुक नयाँ युगमा प्रवेश गरेको छ । संघीय संरचना अनुसार स्थानीय तहको दोस्रो निर्वाचन सम्पन्न भई सबै स्थानीय तहमा जन निर्वाचित प्रतिनिधिहरूले नेतृत्व गरिरहेका छन् । नेपालमा नयाँ संविधान बमोजिमको संघीय ढाँचाको राज्य संरचना कार्यान्वयन गर्ने दोस्रो चरणमा हामीलाई जनताले निर्वाचित गरेर पठाएका छन् । संविधानको मर्मअनुसार नेपाली जनताको दिगो शान्ति र सामाजिक न्याय सहितको समृद्धिमा पुग्ने तीव्र चाहना अनुसार यो व्यवस्थाको जगलाई बलियो बनाउने ऐतिहासिक अवसर हामी जनप्रतिनिधिहरूले प्राप्त गरेका छौं ।

हाम्रो संविधानले संघीय लोकतान्त्रिक गणतन्त्रलाई संस्थागत गरी स्वाधिन, समुन्नत तथा समाजवादउन्मुख अर्थ व्यवस्था मार्फत् समृद्ध नेपाल निर्माण गर्ने परिकल्पना गरेको छ । यसैगरी संयुक्त राष्ट्र संघद्वारा सन् २०१६ देखि २०३० सम्मका लागि विश्वव्यापी विकास एजेण्डाको रूपमा विभिन्न १७ वटा दिगो विकासका लक्ष्यहरू निर्धारण गरिएका छन् । यसै सन्दर्भमा संघीय व्यवस्थाको महत्वपूर्ण आधारको रूपमा रहेको स्थानीय सरकारले पनि स्वाभाविक रूपमा दिगो विकास लक्ष्य, पन्धौं योजनाका लक्ष्य तथा राष्ट्रिय सोच, प्रदेश सरकारको पहिलो आवधिक योजनाले तय गरेका लक्ष्य र संविधानले निर्देश गरे अनुसारको नीतिसँग समायोजन हुने गरी रुण्टीगढी गाउँपालिकाले पनि आफ्नो योजनावद्ध आवधिक र दीर्घकालीन योजना तर्जुमा गर्न वाञ्छनीय रहेको छ ।

रुन्टीगढी गाउँपालिका र अष्ट्रेलियन एडको आर्थिक सहयोगमा आड्रा नेपाल र ग्रामीण विकास तथा चेतना समाज -RUDAS) नेपाल रोल्पाको साझेदारीमा संचालित कृषि तथा जीविकोपार्जन प्रबर्द्धन (GOAL–II) परियोजना परियोजनाको आर्थिक तथा हेड लाइट प्रा.लि.को प्राविधिक सहयोगमा करिव ३ महिनाको अवधि लगाएर रुन्टीगढी गाउँपालिकाको आर्थिक, सामाजिक, भौतिक पूर्वाधार, वन वातावरण र संस्थागत विकासका क्षेत्र समेटिने गरी विभिन्न चरणमा गाउँपालिकाका वडा तथा बस्तीहरूमा गइ विज्ञहरूबाट सुझावहरू संकलन गरी आगामी पाँच वर्षको आवधिक योजनाका साथै मध्यकालीन र दीर्घकालीन योजना सहितको रुन्टीगढी गाउँपालिको एकीकृत आवधिक गुरुयोजना निर्माण गरिएको छ ।

जैविक विविधताले भरिपूर्ण प्रचुर प्राकृतिक सम्पदा र सांस्कृतिक विशेषताहरू भएको रुन्टीगढी गाउँपालिकामा जनताको सामाजिक न्याय सहितको समृद्धिको तीव्र चाहना अनुसार योजनाबद्ध विकास गर्न यो प्रतिवेदन मार्गचित्र हुनेछ । हाम्रो स्रोत र साधनहरूलाई आधारभूत तहमा रहेका जनताहरूको पहुँच र लाभ पुग्ने गरी उपयोग र विस्तार होस भन्ने हेतुले आर्थिक, सामाजिक र वातावरणीय पक्षको नकारात्मक प्रभाव न्यून हुने गरी दिगो विकासको सिद्धान्त अनुसार योजनाहरू तय गर्नका निम्ति यो दस्तावेज तयार गरिएको छ । यो आवधिक योजना तयार गर्नका लागि प्रारम्भिक चरणदेखि प्रत्यक्ष, अप्रत्यक्ष रूपमा योगदान गर्नु हुने विज्ञ विद्वान्हरू, पालिकाका उपाध्यक्ष, प्रमुख प्रशासकीय अधिकृत, वडा अध्यक्षहरु, कार्यपालिकाका सम्पूर्ण सदस्यहरु, विषयगत समितिका संयोजक तथा सदस्यहरु, वडा सदस्यहरु, आम जनसमुदाय, सम्पूर्ण कर्मचारी वर्गप्रति विशेष धन्यवाद व्यक्त गर्दछु ।

हाम्रो सोचलाई मूर्त रुप दिनका लागि मिहीन मेहनतका साथ प्रस्तुत योजना तयार गर्न महत्वपूर्ण योगदान दिनु हुने हेड लाइट प्रा.लि.का सम्पूर्ण विज्ञ सदस्यहरू प्रति विशेष आभार प्रकट गर्दछु ।

.....
जनक पुन
अध्यक्ष
रुन्टीगढी गाउँपालिका, रोल्पा

रुन्टीगढी गाउँपालिका
गाउँ कार्यपालिकाको कार्यालय
झेनाम (होलेरी), रोल्पा
लुम्बिनी प्रदेश
नेपाल

प.सं.दृ० -: .८०७/८१
च.नं -: .

९८६८९५४७०६

मन्तव्य

स्थानीय सरकार संचालन ऐन २०७४ ले प्रदान गरेको अधिकारको क्षेत्रभित्र रही स्थानीय तहले प्रभावकारी सेवा प्रवाहको लागि योजनाबद्ध विकास गर्नुपर्ने मान्यताको आधारमा रुन्टीगढी गाउँपालिकाले प्रथम आवधिक योजना निर्माण गरेको छ ।

यस आवधिक योजनाले रुन्टीगढी गाउँपालिको समग्र विकासमा ठोस योगदान पुऱ्याउन सक्नेछ भन्ने अपेक्षा लिएको छु । रुन्टीगढी गाउँपालिकाका जनप्रतिनिधि, राजनैतिक दल, नागरिक समाज, पत्रकार, सरकारी तथा गैरसरकारी संस्थाहरूले यस आवधिक योजनाका लक्ष्यहरूलाई सफल पार्न हरेक वर्ष योजना तर्जुमा, कार्यान्वयन र समीक्षा गर्दा विगतमा भए गरेका प्रशंसनीय कार्यको आत्मबोध गर्ने, अपनत्व ग्रहण गर्ने र समेटेर सँगसँगै लैजाने कार्यमा सहयोग गर्न सबैमा विनम्रतापूर्वक अनुरोध गर्न चाहन्छु । आवधिक योजनामा भएका योजनाहरूको कार्यान्वयनका पक्षमा गुणस्तरीय सुशासन र हाम्रो मर्यादालाई आत्मसात गर्दै योजनाको सफलताको लागि सकारात्मक र नकारात्मक पक्षको समीक्षा गर्दै गाउँपालिकाले तोकेको लक्ष्य अनुसार कार्यान्वयन पक्ष सफल र सक्षम बनाउनको लागि हामी सबै दृढ संकल्पका साथ अगाडि बढेमा विकासको प्रतिफल सबैले पाउने कुरामा दुईमत छैन साथै आवधिक योजना निर्माण कार्यमा सहयोग गर्ने सम्पूर्ण जनता, गाउँ सभाका सदस्य, गाउँपालिकाका प्रमुख प्रशासकीय अधिकृत लगायत सम्पूर्ण कर्मचारी, हेड लाइट प्रा.लि.का सम्पूर्ण टिमलाई हार्दिक धन्यवाद दिन चाहन्छु ।

.....
सरिता के.सी.
उपाध्यक्ष
रुन्टीगढी गाउँपालिका, रोल्पा

रुन्टीगढी गाउँपालिका
गाउँ कार्यपालिकाको कार्यालय
झेनाम (होलेरी), रोल्पा
लुम्बिनी प्रदेश
नेपाल

प.सं.दृ० -: .८०७/८१
च.नं -: .

९८६८९५४७०६

मन्तव्य

रुन्टीगढी गाउँपालिका रोल्पा जिल्लाको पश्चिम दक्षिणी भागमा अवस्थित गाउँपालिका हो । गाउँपालिकाले हेड लाइट प्रा.लि.को प्राविधिक सहयोगमा गाउँपालिकाको अल्पकालीन, मध्यकालीन र दीर्घकालीन योजना छनौट गरी एकीकृत आवधिक योजना २०८०/०८१ - २०८४/०८५ निर्माण गरेको छ। यस गाउँपालिकाको विकास र समृद्धिका लागि पहिचान गरिएका प्राथमिकताहरू, किटान भएका कार्यक्रम तथा योजनाहरू र अनुमानित लागत समेत समेटेर पालिकाका सरोकारवालासँगको प्रत्यक्ष संलग्नतामा विषय विज्ञहरू मार्फत् यो दस्तावेज तयार गरिएको छ । यो आवधिक योजनाको कार्यान्वयनमा सरोकारवाला जनताको प्रत्यक्ष सहभागिता र साझेदारी हुन सकेमा यसका लक्ष्यहरुले मूर्त रुप लिने छन् ।

यो आवधिक योजनाका तर्जुमाका क्रममा गाउँपालिकालाई अत्यन्त खुला हृदयका साथ सौहार्दपूर्ण सहयोग गर्नुहुने आदरणीय अध्यक्ष, उपाध्यक्ष, सम्पूर्ण निर्वाचित जनप्रतिनिधिहरू, लक्ष्य, योजना र नीति कार्यक्रमप्रति ऐक्यबद्धता प्रदर्शन गर्नुहुने सबै राजनीतिक दलका स्थानीय नेतृत्वहरू, विषयगत दक्षता ज्ञान सहित रायसुझाव, सल्लाह प्रदान गर्नुहुने विषयगत शाखाका प्रमुख एवं सम्पूर्ण राष्ट्रसेवक साथीहरू आवधिक योजना तर्जुमाका क्रममा योगदान दिनुहुने सबै वडा सचिव तथा कर्मचारीहरु प्रति धन्यवाद दिन चाहन्छु । यस आवधिक योजनाको छलफल कार्यक्रममा उपस्थित भइ गहन राय सुझाव सल्लाह दिनुहुने जिल्ला स्थित सरकारी तथा गैरसरकारी संस्थाका प्रतिनिधिहरू, विभिन्न क्षेत्रबाट प्रतिनिधित्व गर्नुभएका विज्ञ व्यक्तित्वहरू र अष्ट्रेलियन एडको आर्थिक सहयोगमा आड्रा नेपाल र ग्रामीण विकास तथा चेतना समाज (RUDAS) नेपाल रोल्पाको साझेदारीमा संचालित कृषि तथा जीविकोपार्जन प्रबर्द्धन (GOAL–II) परियोजना जस्ले रुन्टीगढी गाउँपालिकाको आवधिक योजना निर्माणका लागि आफ्नो परियोजनाको तर्फबाट आर्थिक साझेदारी गरेको छ । त्यस्ते प्राविधिक रुपमा सहजीकरण गर्ने सेवाप्रदायक संस्था हेड लाइट प्रा.लि.का प्राविधिक टिमका सम्पूर्ण सदस्यहरूलाई विशेष आभार प्रकट गर्दछु ।

.....
रेमन्त बहादुर डाँगी
प्रमुख प्रशासकीय अधिकृत

कृतज्ञता

रुन्टीगढी गाउँपालिकाको सर्वाङ्गिण विकासका लागि आर्थिक, सामाजिक, भौतिक पूर्वाधार, वन तथा वातावरण र संस्थागत विकासको क्षेत्रगत गहन अध्ययन अनुसन्धान गरी गाउँपालिकाले निर्देश गरेको कार्यक्षेत्र भित्र रही आवधिक योजना निर्माण गरिएको छ । यो आवधिक विकास योजना २०८०/०८१-२०८४/०८५ तयार गरी रुन्टीगढी गाउँपालिकाको कार्यालयमा प्रस्तुत गरिएको छ ।

विश्वव्यापी रूपमा सोच्ने, स्थानीय स्तरमा काम गर्ने (Think Globally, Act Locally) भन्ने मान्यतालाई आत्मसात गर्दै, विकासको योजना निर्माण गर्दा राष्ट्रिय तथा अन्तर्राष्ट्रिय प्रयोग र अभ्यासबाट सिक्दै स्थानीय आवश्यकता र यथार्थततामा आधारित भएर गर्नुपर्दछ । जनप्रतिनिधिको परिकल्पना, जनताको आवश्यकता, स्रोत साधनको उपलब्धता र योजना विद्को विज्ञताका आधारमा विकास आयोजनाहरूलाई प्राथमीकरण गरी योजनाबद्ध रूपमा कार्यान्वयन गर्दा दिगो विकासले मूर्त रूप लिन्छ । स्थानीय विकास स्थानीयकै सहभागितामा स्थानीयका लागि भन्ने मान्यतालाई स्वीकार गरी स्थानीय सीप, ज्ञान र प्रविधिको प्रयोग गर्दै मौलिकतामा ह्रास नहुने गरी विकास योजना निर्माण गनुपर्दछ । विकास आयातित र अन्ध अनुकरण हुनुहुदैन । विकासले स्थानीय आवश्यकताको परिपूर्ति, आर्थिक उपार्जनमा सहयोग, रोजगारीको सृजना गरी जनताको समृद्धिको यात्रा तय गर्न सक्नु पर्दछ । स्थानीय स्रोत साधनको उचित प्रयोग गरी न्यूनतम् लागतमा अधिकतम् परिणाम निकाल्न सक्नुपर्दछ । विकास समन्यायिक तथा दिगो र स्थानीय कला, संस्कृति र मौलिकताको संरक्षण गरेर गर्नुपर्दछ भन्ने कुरालाई शिरोधार्य गरी यो आवधिक योजना तयार गरिएको छ ।

यो आवधिक योजना तयार गर्ने क्रममा जनप्रतिनिधि र प्रतिनिधिमूलक जनसहभागिता, शिक्षा, स्वास्थ्य, कृषि र विकाससँग सरोकार राख्ने सरोकारवालाहरूको सक्रिय सहभागिता, सल्लाह, सुझाव र मार्गनिर्देशका आधारमा तयार गरिएको छ । यो योजना माथिबाट तल (Top-Down) नभइ तलदेखि माथि (Bottom-up) को अवधारणामा तयार गरिएको छ । संघीयताको मर्म र भावना अनुसार तयार गरिएको प्रस्तुत योजनाको स्वामित्व रुन्टीगढीबासी जनता र तिनीद्वारा निर्वाचित जनप्रतिनिधिले स्वीकार गर्नुहुनेछ भन्ने विश्वास लिएको छु । यो योजना कार्यान्वयनले **"समृद्ध रुन्टीगढी, खुसी र सम्मानीत रुन्टीगढीबासी"** को दीर्घकालीन सोचलाई साकार पार्न सहयोग गर्नेछ ।

रुन्टीगढी गाउँपालिकाको आवधिक योजना तयार पार्ने अवसर प्रदान गर्नुहुने गाउँपालिका परिवार र रुन्टीगढी गाउँपालिकाको आवधिक योजना निर्माणका लागि आफ्नो परियोजनाको तर्फबाट आर्थिक सहयोग गर्ने अष्ट्रेलियन एडको आर्थिक सहयोगमा आड्रा नेपाल र ग्रामीण विकास तथा चेतना समाज (RUDAS) नेपाल रोल्पाको साझेदारीमा संचालित कृषि तथा जीविकोपार्जन प्रबर्द्धन (GOAL–II) परियोजना प्रति हेड लाइट प्रा.लि. हार्दिक आभार व्यक्त गर्दछ । योजना निर्माणका क्रममा सकारात्मक र रचनात्मक सल्लाह, सुझाव दिनुहुने गाउँपालिका अध्यक्ष श्री जनक पुन, उपाध्यक्ष श्री सरिता के.सी., वडाअध्यक्षहरु तथा गाउँकार्यपालिका परिवार र निर्वतमान अध्यक्ष श्री बालाराम बुढा तथा निवर्तमान जनप्रतिनिधिहरु प्रति हार्दिक कृतज्ञता ज्ञापन गर्दछु ।

सूचना संकलन तथा कार्यालयीय काममा सहजीकरण गर्नुहुने प्रमुख प्रशासकीय अधिकृत श्री रेमन्त बहादुर डाँगी ज्यू, विभिन्न शाखाका शाखा प्रमुखज्यूहरू यो प्रतिवेदन तयार गर्दा महत्वपूर्ण सल्लाह सुझाव प्रदान गर्नु हुने डा. मानबहादुर वि.के. (पूर्व सचिव, नेपाल सरकार) प्रतिवेदन लेखन समूहका विद्वान् व्यक्तित्व प्रदिप बोहरा कर्ण बहादुर नेपाली, गणेश कुमार के.सी., विकास ज्ञवाली, सागर गोसाई र सञ्जय श्रेष्ठ प्रति हार्दिक धन्यवाद व्यक्त गर्दछु ।

.....

पुस्तक चन्द

संयोजक

रुन्टीगढी गाउँपालिका आवधिक योजना अध्ययन समूह

विषय सूची

परिच्छेद एक १
आवधिक योजनाको परिचय र विधि १
१.१ पृष्ठभूमि १
१.२ आवधिक योजनाको अवधारणा २
१.३ आवधिक योजनाको नीति तथा वैधानिक प्रावधान २
१.४ संघ, प्रदेश र गाउँपालिकाको आवधिक योजनासँग अन्तरसम्बन्ध ३
१.५ आवधिक योजना तर्जुमाका उद्देश्यहरू ४
१.६ आवधिक योजनाका क्षेत्र तथा सीमाहरू ४
१.६.१ योजनाका क्षेत्रहरू ४
१.६.२ आवधिक योजनाका सीमा ५
१.७ अध्ययन विधि ६
१.७.१ पूर्व अध्ययनहरूको पुनरावलोकन ६
१.७.२ पूर्व योजना तयारी कार्यशाला गोष्ठी: ६
१.७.३ आवधिक योजना तर्जुमाका लागि निर्देशक समिति तथा विषयगत उपसमिति गठन: ७
१.७.४ तथ्याङ्क एवं सूचना संकलन: ७
१.७.५ तथ्याङ्क विश्लेषण ९
१.८ योजना तर्जुमाको प्रकृया १०
१.९ प्रारम्भिक मस्यौदा योजना लेखन, प्रस्तुति तथा छलफल १२
१.१० आवधिक योजनाको अन्तिम प्रतिवेदन प्रस्तुति : १२
१.११ प्रतिवेदनको संगठन १३
परिच्छेद दुई १४
रुन्टीगढी गाउँपालिकाको विद्यमान स्थिति १४
२.१. परिचय १४
२.२ भौगोलिक स्थिति १४
२.२.१ अवस्थिति १४
२.२.२ भू-बनोट १५
२.२.३ धरातलीय स्वरूप : १७
२.२.४ हावापानी १८
२.३ प्राकृतिक स्रोत सम्पदा १९
२.३.१ जल प्रवाह प्रणाली १९
२.३.२ प्राकृतिक वनस्पति तथा वन्यजन्तु २१
२.३.३ माटोको बनावट २२
२.३.४ माटोको अम्लियताको स्थिति २३
२.४ भू-उपयोग तथा मानव बसोबास २५
२.४.१ भू-उपयोग २५
२.४.२ मानव बसोबास २७
२.४.३. भू-स्वामित्वको अवस्था २८
२.५ सामाजिक तथा सांस्कृतिक अवस्था २९
२.५.१ जनसंख्या संरचना तथा वितरण २९
२.५.२ जातजातिगत अवस्था २९
२.५.३ धार्मिक अवस्था २९
२.५.४ जनशक्तिको संरचना ३०
२.५.५ बसाइँसराइको वर्तमान अवस्था ३०
२.५.६ वैदेशिक रोजगारीमा रहेको जनशक्ति ३०
२.५.७ चाडपर्व तथा जात्रा ३०

२.५.८ भाषाभाषी तथा भेषभूषा ३१
२.५.९ शैक्षिक अवस्था ३१
२.५.१० स्वास्थ्य सेवा तथा सुविधाको अवस्था ३२
२.६ आर्थिक अवस्था ३३
२.६.१ कृषि ३४
२.६.२ पशुपालनको अवस्था ३४
२.६.३ खाद्यान्न आपूर्तिको अवस्था ३४
२.६.४ उद्योग तथा वाणिज्य ३५
२.६.५ पर्यटन क्षेत्रको अवस्था ३५
२.६.६ वित्तीय संस्थाहरू र सहकारी ३६
२.६.७ पारिवारिक आय व्ययको अवस्था ३६
२.७ खानेपानी तथा सरसफाइको अवस्था ३८
२.८ इन्धन तथा बत्तीको श्रोत र प्रयोगको अवस्था ३९
२.९ वन वातावरण तथा प्राकृतिक प्रकोपको अवस्था ३९
२.१० यातायात तथा परिवहन सुविधाको अवस्था ४०
२.११ प्राकृतिक प्रकोप जोखिमका सम्भावित क्षेत्रहरू ४२
२.१२ सूचना तथा सञ्चारको पहुँच ४३
२.१३ पार्क तथा मनोरञ्जन स्थलहरू ४३
परिच्छेद तीन ४४
गाउँवासीको अपेक्षा र विद्यमान अवस्थाको विश्लेषण ४४
३.१ गाउँपालिकाका प्रमुख समस्याहरू ४४
३.१.१ आर्थिक तथा वित्तीय विकाससँग सम्बन्धित समस्याहरू ४४
३.१.२ सामाजिक विकाससँग सम्बन्धित समस्याहरू ४५
३.१.३ भौतिक पूर्वाधार विकाससँग सम्बन्धित समस्याहरू ४६
३.१.४ वातावरणीय तथा प्रकोप सम्बन्धी समस्याहरू ४७
३.१.५ सुशासन तथा संस्थागत विकाससँग सम्बन्धित समस्याहरू ४७
३.२ गाउँपालिकाको सबलता, दुर्बलता, अवसर र चुनौतीको विश्लेषण ४७
३.३ जनसंख्याको प्रक्षेपण तथा विश्लेषण ४९
३.४ यातायात सुविधाको विश्लेषण ५०
३.५ आर्थिक अवस्थाको विश्लेषण ५०
३.६ प्रकोप तथा वातावरणीय अवस्थाको विश्लेषण ५१
३.७ प्रमुख परिसूचकहरूको प्रवृत्ति विश्लेषण ५२
३.७.१ भौतिक पूर्वाधार ५२
३.७.२ शैक्षिक स्थिति ५४
३.७.३ स्वास्थ्य सेवा तथा सुविधाको अवस्था ५५
३.७.४ प्राथमिकताका मुख्य विषयहरू ५६
परिच्छेद चार ५७
सोंच, समग्र लक्ष्य, उद्देश्य, रणनीति तथा कार्यनीति र कार्यक्रम ५७
४.१ पृष्ठभूमि ५७
४.२ राष्ट्रिय पन्ध्रौ योजनाको सोंच, लक्ष्य र रणनीतिहरू ५७
४.२.१ राष्ट्रिय सोंच ५७
४.२.२ राष्ट्रिय दीर्घकालीन रणनीति ५७
४.३ लुम्बिनी प्रदेशको दीर्घकालीन सोंच ५८
४.३.१ प्रदेशको दीर्घकालीन लक्ष्य ५८
४.४ रुन्टीगढी गाउँपालिकाको दीर्घकालीन सोंच, ध्येय, लक्ष्य तथा उद्देश्य ५८
४.४.१ रुन्टीगढी गाउँपालिकाको दीर्घकालीन सोंच ५८
४.४.२ लक्ष्य ५९

४.४.३ उद्देश्यहरू ५९
४.४.४ समग्र रणनीति तथा कार्यनीतिहरू ६०
४.५ राष्ट्रिय र प्रदेशका दीर्घकालीन अपेक्षित नतिजा/उपलब्धिहरू ७४
४.६ रुन्टीगढी गाउँपालिकाका अपेक्षित नतिजा/उपलब्धिहरू ७५
४.७ आय-व्ययको प्रवृत्ति र प्रक्षेपण ८२
४.८ लगानीको स्रोत र व्यवस्था ९१
४.८.१ लगानीको आवश्यकता र स्रोत ९१
४.८.२ आन्तरिक स्रोतको व्यवस्था र परिचालन नीति ९२
४.८.३ अन्तर सरकारी स्रोत परिचालन ९२
४.८.४ जनसहभागिता परिचालन ९२
४.८.५ निजी तथा वित्तीय क्षेत्रको स्रोत परिचालन ९२
४.८.६ संघ संस्थाको स्रोत परिचालन ९३
४.८.७ अन्य स्रोत परिचालन ९३
४.८.८ स्रोत साधनको बाँडफाँट तथा परिचालनका आधारहरू ९३
४.९ सार्वजनिक खर्च र राजश्व परिचालन नीतिः ९४
४.९.१ सार्वजनिक खर्च नीति ९४
४.९.२ राजश्व नीति ९४
४.१० निजी क्षेत्रको स्रोत परिचालन नीति ९४
४.११ सहकारी क्षेत्रको स्रोत परिचालन नीति ९४
४.१२ जनसहभागिता परिचालन नीति ९४
४.१३ संघ संस्थाको स्रोत परिचालन नीति ९४
परिच्छेद पाँच ९५
आर्थिक क्षेत्रगत विकास योजना ९५
पृष्ठभूमि ९५
५.१ कृषि ९५
५.२ पशुपंछी विकास ११२
५.३ सिंचाइ १२८
५.४ उद्योग तथा वाणिज्य १४०
५.५ पर्यटन १४९
५.६ सार्वजनिक, निजी र सहकारी साझेदारी १६०
५.७ श्रम तथा रोजगारी र मानव संसाधन विकास १६६
परिच्छेद छ १७७
सामाजिक क्षेत्र विकास योजना १७७
पृष्ठभूमि १७७
६.१ शिक्षा १७७
६.२. स्वास्थ्य तथा पोषण १९५
६.३ खानेपानी तथा सरसफाइ २०५
६.४. युवा तथा खेलकुद २१८
६.५ कला तथा संस्कृति २२३
६.६ लक्षित समूह विकास २३१
परिच्छेद सात २४४
पूर्वाधार क्षेत्र विकास योजना २४४
पृष्ठभूमि २४४
७.१ सडक, ढल तथा पुल पुलेसा २४४
७.२ उर्जा र संचार २७१
७.३ भवन निर्माण, आवास तथा बस्ती विकास २८०
परिच्छेद आठ २९२

वन, वातावरण तथा विपद् व्यवस्थापन क्षेत्र विकास योजना.....२९२
पृष्ठभूमि.....२९२
८.१ वन तथा वातावरण.....२९२
८.२ विपद् व्यवस्थापन.....३११
८.३ वातावरण संरक्षण र जलवायु परिवर्तन.....३२१
परिच्छेद नौ.....३३३
संस्थागत विकास तथा सुशासन क्षेत्र विकास योजना.....३३३
पृष्ठभूमि.....३३३
९.१ संस्थागत क्षमता विकास योजना.....३३३
९.२ मानव संसाधन विकास.....३४२
९.३ सुशासन.....३४५
परिच्छेद दश.....२२०
योजना तर्जुमा, कार्यान्वयन र अनुगमन तथा मूल्यांकन.....२२०
१०.१ तथ्याङ्क प्रणाली.....२२०
१०.२ योजना तर्जुमा तथा कार्यान्वयन.....२२२
१०.३ आयोजना बैंक.....२२४
१०.४ तहगत सम्बन्ध तथा अन्तर सरकार समन्वय.....२२६
१०.५ अनुगमन तथा मूल्याङ्कन.....२२८
१०.६ जोखिम व्यवस्थापन.....२३०

रुन्टीगढी गाउँपालिका

नक्सा सूची

नक्सा १: रुन्टीगढी गाउँपालिकाको भौगोलिक तथा प्रशासनिक नक्सा १५
नक्सा २: रुन्टीगढी गाउँपालिकाको भू-बनोट १६
नक्सा ३: रुन्टीगढी गाउँपालिकाको धरातलीय स्वरूप १७
नक्सा ४: रुन्टीगढी गाउँपालिकाको औषत वार्षिक वर्षा १९
नक्सा ५: रुन्टीगढी गाउँपालिकाको जलप्रवाह प्रणाली २०
नक्सा ६: रुन्टीगढी गाउँपालिकाको परिस्थितिकीय नक्सा २१
नक्सा ७: रुन्टीगढी गाउँपालिकाको माटोको बनोट २३
नक्सा ८: रुन्टीगढी गाउँपालिकाको माटोको अम्लियताको स्थिति.....२४
नक्सा ९: रुन्टीगढी गाउँपालिकामा भू-उपयोगको स्थिति २६
नक्सा १०: रुन्टीगढी गाउँपालिकाको बसोबासको स्थिति २८
नक्सा ११: रुन्टीगढी गाउँपालिकाको सडक सञ्जाल ४१
नक्सा १२: रुन्टीगढी गाउँपालिकाका पहिरो जोखिमका सम्भावित क्षेत्रहरू.....४२

रुन्टीगढी गाउँपालिका

तालिका सूची

तालिका १: रुन्टीगढी गाउँपालिकाको भूबनोटको अवस्था १६
तालिका २: रुन्टीगढी गाउँपालिकाको धरातलीय भिरालोपनाको विवरण १८
तालिका ३: रुन्टीगढी गाउँपालिकाको औषत वार्षिक वर्षाको विवरण १९
तालिका ४: रुन्टीगढी गाउँपालिकाको परिस्थितिकी २२
तालिका ५: रुन्टीगढी गाउँपालिकाको माटोको बनावट २३
तालिका ६: माटोको अम्लियताको स्थिति २४
तालिका ७: भू-उपयोगको स्थिति २६
तालिका ८: रुन्टीगढी गाउँपालिकाको बसोबासको विवरण २८
तालिका ९: रुन्टीगढी गाउँपालिकाको पर्यटकीय स्थलहरुको नाम ३६
तालिका १०: रुन्टीगढी गाउँबासीहरूका औषत वार्षिक आम्दानीका स्रोतहरू (रु. हजारमा) ३७
तालिका ११: परिवारको वार्षिक खर्चका क्षेत्रहरू (रु. हजारमा) ३७
तालिका १२: रुन्टीगढी गाउँपालिकाको सडकका प्रकार ४१
तालिका १३: रुन्टीगढी गाउँपालिकाका पहिरो जोखिमका सम्भावित क्षेत्रहरू ४३
तालिका १४: रुन्टीगढी गाउँपालिकाको जनसंख्या वृद्धि तथा प्रक्षेपण ४९
तालिका १५: रुन्टीगढी गाउँपालिकामा खानेपानी सुविधाको स्थिति ५३
तालिका १६: रुन्टीगढी गाउँपालिकामा विद्युत् सुविधाको स्थिति ५३
तालिका १७: रुन्टीगढी गाउँपालिकाको शैक्षिक संस्थाको स्थिति ५५
तालिका १८: रुन्टीगढी गाउँपालिकाको योजनाका प्राथमिकताका क्षेत्र ५६
तालिका १९: राष्ट्रिय दीर्घकालीन लक्ष्य ५७
तालिका २०: रुन्टीगढी गाउँपालिकाले निर्धारण गरेका सोंच पुरा गर्ने प्रमुख आधारहरू ५८
तालिका २१: राष्ट्रिय र प्रदेशका दीर्घकालीन परिमाणात्मक लक्ष्यहरू ७४
तालिका २२: आर्थिक विकासको लक्ष्य तथा गन्तव्यका सूचकहरू ७५
तालिका २३: सामाजिक विकासका लक्ष्य तथा गन्तव्यका सूचकहरू ७७
तालिका २४: शहरी तथा पूर्वाधार विकासका लक्ष्य तथा गन्तव्यका सूचकहरू ७९
तालिका २५: विपद् व्यवस्थापन तथा वातावरण संरक्षणका लक्ष्य तथा गन्तव्यका सूचकहरू ८०
तालिका २६: संस्थागत विकास, सेवा प्रवाह र सुशासनका लक्ष्य तथा गन्तव्यका सूचकहरू ८१
तालिका २७: रुन्टीगढी गाउँपालिकाको योजना अवधिको आय र लगानीको अनुमान र प्रक्षेपण (रु. मा) आयका स्रोतहरू ८३
तालिका २८: रुन्टीगढी गाउँपालिकाको योजना अवधिको व्ययको अनुमान र प्रक्षेपण (रु. मा) ८८
तालिका २९: आय प्रक्षेपण ९१

रुन्टीगढी गाउँपालिका

परिच्छेद एक
आवधिक योजनाको परिचय र विधि

१.१ पृष्ठभूमि

रुन्टीगढी गाउँपालिका रोल्पा जिल्लाका दश वटा स्थानीय तह (एक नगरपालिका र नौ गाउँपालिका) मध्ये एक हो । यो गाउँपालिका जिल्लाको दक्षिण भागमा अवस्थित रहेको छ । भौगोलिक रूपमा रोल्पाको कुल क्षेत्रफल १८८५.४१ वर्ग कि.मि. मध्ये २३२.५६ वर्ग कि.मि. क्षेत्रफलमा यो गाउँपालिका फैलिएको छ । यस गाउँपालिकाको अधिकांश भूभाग पहाड, होचा टाकुरा, भिरालो र थोरै मात्र भूभाग फाँट ज्यूउला तथा वेशीमा रहेको छ । पहाडी भूभाग भए तापनि जमिनको उर्वराशक्ति राम्रो रहेको छ । भौतिक पूर्वाधार निर्माणका दृष्टिले तुलनात्मक रुपमा प्रतिकूल रहेको यो गाउँपालिकाका सबै वडा कार्यालयसम्म कच्ची सडक पुऱ्याएको छ । नेपालको संविधान २०७२ र स्थानीय सरकार सञ्चालन ऐन २०७४ ले प्रदान गरेको अधिकारभित्र रही गाउँपालिकाको विकास र सम्वृद्धिको खाका आफै कोर्ने र निर्धारित खाका अनुसार योजनाबद्ध कार्यान्वयन गर्दै जनताको दिगो तथा उच्च जीवनस्तर हासिल गर्न स्थानीय सरकारको दायित्वलाई व्यवस्थित गर्ने उद्देश्यले प्रस्तुत आवधिक योजना तयार गरिएको छ । जनताको प्रत्यक्ष सहभागिता र निगरानीमा सहभागितामूलक, समावेशी, समन्यायिक द्रुत आर्थिक तथा सामाजिक विकासको अल्पकालीन, मध्यकालीन र दीर्घकालीन दृष्टिकोण राख्दै विकासका उद्देश्यहरू, रणनीतिक कार्यक्रमहरू र आयोजनाहरूको छनौट गर्ने, कार्यान्वयनको कार्ययोजना र अनुगमन तथा मूल्याङ्कनको सुस्पष्ट ढाँचा र कार्यविधि प्रस्तुत गर्नु यस आवधिक योजनाको कार्यभार रहेको छ। यस योजनाले विकास निर्माण र सार्वजनिक सेवा प्रवाहलाई स्थानीय जनताको निकट पहुँचमा राखी उनीहरूको सम्वृद्धिको रेखा आफै कोर्ने सहभागितामूलक रणनीति अवलम्वन गरेको छ । कार्यान्वयन र मूल्यांकनमा समेत स्थानीय जनताको प्रत्यक्ष संलग्नता, दिगो विकासका लक्ष्य, संघीय, प्रादेशिक सरकारका नीति तथा कार्यक्रम, गैरसरकारी संघ संस्थाहरू तथा निजी क्षेत्रको क्रियाकलाप समेतलाई साझेदार क्रियाकलापका रूपमा ग्रहण गरी गाउँपालिकालाई समन्वयात्मक भूमिका र विकासको केन्द्र (Focal point) का रूपमा सुदृढ गर्ने अवधारणा राखेको छ ।

नेपालको संविधानको सफल कार्यान्यनका लागि नेपाल सरकारले लिएको **"समृद्ध नेपाल, सुखी नेपाली"** को सोचलाई साकार पार्न सबै तहका सरकारहरूको योजना चक्र प्रभावकारी हुन जरूरी छ । तसर्थ संविधानले स्थानीय तहलाई आफ्नो क्षेत्रको प्राकृतिक तथा आर्थिक स्रोत संकलन तथा परिचालनका लागि जिम्मेवार बनाएको छ । यिनै जिम्मेवारीलाई पुरा गर्न स्थानीय तहले आ-आफ्नो क्षेत्रको समष्टिगत विकासका लागि आवधिक योजना बनाई कार्यान्वयन गर्न आवश्यक रहेको छ । जनताको जीवनस्तरमा सुधार ल्याउन गाउँपालिका भित्रका विकासका संभावनाहरूको आधार तथा नेपाल सरकारले आन्तरिकीकरणमा जोड दिएको दिगो विकासका लक्ष्यहरूलाई समेत आधार मानी विकासमा लगानीको अभिवृद्धि गर्नका लागि आगामी ५ वर्ष भित्र सामाजिक न्याय सहितको शिक्षित, स्वस्थ तथा समृद्ध र विभेद रहित समाजको निर्माण गर्न तथा उच्च आर्थिक वृद्धि गर्दै गाउँबासीको जीवनस्तरमा सुधार ल्याउने लक्ष्य लिएको छ। नेपालको संविधान, संघ तथा प्रदेश सरकारका दीर्घकालीन सोचलाई आत्मसात गर्दै जनताको आवश्यकता, गाउँपालिकाको क्षमता तथा स्थानीय यथार्थताका आधारमा गाउँपालिका भित्रका जनताका आधारभूत र बदलिँदो परिवेशका आवश्यकताहरूलाई मध्यनजर गर्दै समावेशी विकासको धारणालाई समेत ध्यानमा राखी रुन्टीगढी गाउँपालिकाले यो आवधिक योजना २०८०/२०८१–२०८४/२०८५ तयार पारिएको छ ।

१.२ आवधिक योजनाको अवधारणा

विकास योजना पूर्वनिर्धारित आर्थिक/सामाजिक उद्देश्य र लक्ष्यहरू प्राप्त गर्न निर्धारित अधिकार प्राप्त निकायले आधिकारिक तथ्यहरूको व्यापक सर्वेक्षणका आधारमा व्यवस्थित रूपमा तयार गर्ने वैधानिक दस्तावेज (Document) हो । यसलाई कार्यक्रम वा क्रियाकलापहरूको प्रक्षेपित लक्ष्यहरू प्राप्त गर्ने प्रभावकारी कार्यान्वयनको मार्गदर्शन पनि भन्न सकिन्छ । आवधिक योजनालाई दीर्घकालीन योजनाको कार्यान्वयनको अल्पकालीन र मध्यमकालीन समयवद्ध खाका, विद्यमान श्रोतको उपयुक्त बाँडफाँड र क्रियाकलापहरूको कार्यान्वयनको चरणवद्ध कार्यक्रम भन्न सकिन्छ । स्थानीय निकायको आवधिक योजना भनेको जनताका विकासका चाहना र आकांक्षाहरूको सर्वेक्षणका आधारमा जनताकै प्रत्यक्ष सहभागिता र संग्लनतामा बनाइने तलबाट उठेको (Bottom up) ढाँचा, श्रोत साधनहरूको समयवद्ध र क्षेत्रगत बाँडफाँडका आधारमा पूर्व निर्धारित उद्देश्य र लक्ष्यहरूको प्राप्तिका लागि बनाइएका सुस्पष्ट, विशिष्ट कार्यक्रम र कार्ययोजनाहरूको खाका र रणनीतिको रूपमा बुझ्न सकिन्छ । यस्तो योजना प्रकृयामा सम्वद्ध जनता र समुदायको अर्थपूर्ण सहभागिता र साझेदारी, स्थानीय श्रोतहरू र संभावनाहरूको उपयोगबाट स्थानीय आवश्यकताहरूको परिपूर्ति तथा स्थानीय जनताको विकास निर्माणमा प्रत्यक्ष निगरानी, अनुगमन र मूल्यांकनको स्थानीय ढाँचा र जिम्मेवारीको वाँडफाँड महत्वपूर्ण हुन्छ ।

केन्द्रिकृत योजना माथिबाट तल कार्यान्वयन गरिएको (Top-down) प्रकृयाभन्दा विकेन्द्रिकृत योजना तलबाटै उठेका (Bottom-up) हुन्छन् । योजना निर्माण, कार्यान्वयन, अनुगमन र मूल्यांकनको वैकल्पिक प्रकृया राष्ट्रिय तथा अन्तर्राष्ट्रिय योजना र विकासका अनुभवहरूले सिद्ध गरेको जनमुखी प्रकृया हो । यसमा दिगो विकासका आधारभूत मान्यताहरू समेटिनुका साथै आर्थिक, सामाजिक, भौतिक, वातावरणीय र संस्थागत योजनाहरूको उपयुक्त सन्तुलन स्थापित गर्ने प्रयत्न हुन्छ । यस्तो योजनामा योजनाको प्रारम्भदेखि आवश्यकता पहिचान, दीर्घकालीन सोच, ध्येय तथा उद्देश्य तय गर्ने, योजना, कार्यक्रम र परियोजनाहरूको छनौट र प्राथमिकता निर्धारण, कार्यक्रम र आयोजनाको कार्यान्वयनका साथै स्थानीय मूल्य मान्यता र संस्कृतिको संरक्षण, श्रोत र साधनहरूको व्यवस्थापन, कार्यान्वयन प्रकृयाको अनुगमन र मूल्याकंनमा स्थानीय जनताको सक्रिय सहभागिताको महत्वपूर्ण भूमिका हुने भएकाले यस्ता योजनाहरूमा आम जनसमुदायको अपनत्व र स्वामित्व स्थापित भै योजनावद्ध कार्यक्रमहरूको अधिकतम प्रतिफल प्राप्ति हुने र त्यसबाट समयमै आयोजना तथा कार्यक्रमहरू सम्पन्न हुने कुराको सुनिश्चितता हुन्छ । यस्ता योजनाले आयोजना र कार्यक्रमहरूबाट प्राप्त हुने अपेक्षित प्रतिफलको वितरण समन्यायिक र दिगो समेत हुने विश्वास गरिन्छ ।

१.३ आवधिक योजनाको नीति तथा वैधानिक प्रावधान

यो आवधिक योजना स्थानीय तहले आफ्नो संवैधानिक हैसियत र स्थानीय सरकार सञ्चालन ऐन २०७४ को परिच्छेद ६, दफा २४ को व्यवस्थाअनुसार स्थानीय तहलाई प्रदान गरिएका अधिकारहरूको कार्यान्वयन गर्ने क्रममा तयार गरिएको हो । उक्त ऐनले निर्धारण गरेको क्षेत्राधिकार र त्यसले स्थानीय तहलाई आफ्नो क्षेत्रको विकास आफै गर्न सक्ने र त्यसका लागि वार्षिक, आवधिक र दीर्घकालीन योजना तथा कार्यक्रमहरू निर्माण गर्नुपर्ने प्रावधान बमोजिम रुन्टीगढी गाउँपालिकाको विनियोजित बजेट र कार्यनिर्देशन (TOR) को अधिनमा रहि सार्वजनिक खरिद नियमावली २०६४ को नियम ७२ बमोजिम प्रकृया पूरा गरी हेड लाइट प्रा.लि.लाई नियमानुसार परामर्शदाता नियुक्त गरी योजना निर्माण गर्ने जिम्मेवारी दिइएको थियो । सो जिम्मेवारी अनुसार परामर्शदाता संस्थालाई दिएको कार्यनिर्देशन (TOR) अनुसार व्यापक सर्वेक्षण र अन्तर्क्रियाबाट सहभागितामूलक प्रकृया अवलम्बन गरी यो आवधिक योजना तयार गरिएको छ । विभिन्न विषयगत समितिहरूसँग व्यापक छलफल गरी परामर्शदाता संस्थाले तयार गरेको यस योजनालाई गाउँपालिकाको निर्देशक समिति (Steering Committee) बाट पारित भए पछि गाउँकार्यपालिकाले स्वीकृत

गरी गाउँसभाले अनुमोदन गरेपछि यो आवधिक योजना लागू हुनेछ । यो आवधिक योजना तयार गर्दा देहायवमोजिमका नीतिहरूलाई अबलम्बन गरिएको छ :

- राष्ट्रिय योजना आयोगको स्थानीय तहको योजना तर्जुमा दिग्दर्शनमा आधारित,
- रुन्टीगढी गाउँपालिकाको आवधिक योजना तर्जुमाको निर्दिष्ट कार्य निर्देशिका (Terms of Reference) मा आधारित,
- गाउँपालिकाको आर्थिक, सामाजिक, भौतिक तथा प्राकृतिक स्रोतको विद्यमान अवस्थामा आधारित,
- जनताको आवश्यकता र आकांक्षाको संकलन र छलफलमा आधारित,
- गाउँपालिकाको विगतको वित्तीय अवस्था र भविष्यको प्रक्षेपणमा आधारित,
- स्थानीय स्रोत, सामग्री र जनशक्तिको अधिकतम प्रयोग गर्ने सोंचमा आधारित,
- गाउँपालिकाको दीर्घकालीन सोंच, लक्ष्य र रणनीतिहरूमा आधारित,
- संघ र प्रदेशका योजना तथा कार्यक्रमहरूसँग तादात्म्यतामा आधारित,
- विकास योजनाहरूको क्षेत्रगत बाँडफाँड र सन्तुलनमा आधारित,
- समयबद्ध कार्यान्वयनको ढाँचा र लगानीको योजनामा आधारित र
- योजना र कार्यक्रम कार्यान्वयनको अनुगमन तथा मूल्यांकनको सुस्पष्ट प्रणालीमा आधारित ।

१.४ संघ, प्रदेश र गाउँपालिकाको आवधिक योजनासँग अन्तरसम्बन्ध

राज्यको पुनर्संरचनासँगै संघ, प्रदेश र स्थानीय सरकारले आफ्नो आवश्यकतामा आधारित विकासका आवधिक योजनाहरू निर्माण गरी कार्यान्वयनका लागि नीति, कार्यक्रम र बजेटका माध्यमबाट समृद्धिको यात्रा तय गर्ने अधिकार रहेको छ। राष्ट्रको समग्र विकास एकल प्रयासबाट मात्र संभव नहुने भएकाले अन्तर सरकार सम्बन्ध र योजनाका माध्यमबाट एकतावद्ध ढंगले एउटै सोचाई राखेर गरिएको विकास प्रयासले सीमित स्रोत र साधनको एकीकृत ढंगले उपयोग गरी छोटो समयमा उपलब्धिमूलक प्रगति गर्नका लागि तीनवटै तहका सरकारहरूको विकास योजनाहरू एक अर्काका परिपूरक हुनु पर्दछ। तिनीहरू बीचको सम्बन्ध र तादात्म्यता हुनुपर्ने आवश्यकतालाई यो आवधिक योजनामा पनि मध्यनजर गरिएको छ। खासगरी केन्द्रीय, प्रादेशिक र स्थानीय योजना र कार्यक्रमहरू परस्पर बाझिने, दोहोरिने संभावना र त्यसबाट कार्यान्वयनमा पैदा हुने जटिलतालाई योजना बनाउँदा विशेष हेक्का राखिएको छ। सुख र समृद्धि सबैंको चाहना भएकाले संघीय सरकारले पन्ध्रौं योजनामा परिकल्पना गरेको **"समृद्ध नेपाल र सुखी नेपाली"** को नारालाई आफ्नो दीर्घकालीन सोचको रूपमा अगाडि सारेको छ र यही नारालाई एकाकार गर्दै लुम्बिनी प्रदेश सरकारले पनि आगामी वर्षहरूको विकासको सोच **"समृद्ध लुम्बिनी, आत्मनिर्भर प्रदेश"** को नारालाई विकास अभियानको रूपमा कायम गरेको छ। रुन्टीगढी गाउँपालिकाको सोच र विकास अभियानलाई सोहि अनुकूल बनाइ तीनै तहका सरकारहरूको विकास अभियानलाई एकअर्काका पूरकका रूपमा अगाडि बढाउने गरी यो आवधिक योजना तयार गरिएको छ । केन्द्र, प्रदेश र स्थानीय तहको अधिकारको सूचीलाई समेत मध्यनजर गरी तिनीहरूबाट निक्षेपित हुने अनुदान र राजश्व बाँडफाँडलाई यस आवधिक योजनाको वित्तीय योजना र क्षेत्रगत लगानी कार्यक्रम तय गर्दा विशेष ध्यान पुऱ्याइएको छ। साथै नेपालले राष्ट्रिय र अन्तर्राष्ट्रिय स्तरमा गरेका प्रतिवद्धता, राष्ट्रिय र प्रादेशिक विकास नीति र कार्यक्रमसँग यो आवधिक योजनालाई आवद्ध गरिएको छ ।

१.५ आवधिक योजना तर्जुमाका उद्देश्यहरू

संविधानको अनुसूची ८ अन्तर्गत २२ एकल अधिकार र अनुसूची ९ अन्तर्गत प्रदेशसँगका साझा अधिकार स्थानीय सरकारलाई प्रदान गरेको सन्दर्भमा यस आवधिक योजना तर्जुमाको मुख्य उद्देश्य रुन्टीगढी गाउँपालिकाको विकासको दीर्घकालीन सोच बमोजिम क्षेत्रगत विकासको समग्र योजना र कार्यक्रमहरू तय गरी रुन्टीगढीवासी जनताको सम्वृद्धिलाई सुनिश्चित गर्नु रहेको छ। यसका विशिष्ट उद्देश्यहरू देहायवमोजिम रहेका छन् :

- गाउँपालिका र यसका विभिन्न क्षेत्रभित्र उद्योग, व्यापार, कृषि, पशुपालन, पर्यटन, ऊर्जा र रोजगारी प्रवर्द्धन कार्यक्रमहरू मार्फत आर्थिक गतिविधिमा विस्तार र विकास गर्न आर्थिक विकास योजना तर्जुमा गर्नु ।
- आवधिक योजनाका विभिन्न कार्यक्रमहरूको संचालनका लागि आवश्यक पर्ने वित्तीय श्रोत परिचालन र त्यसको क्षेत्रगत लगानी योजना प्रस्तुत गर्नु ।
- पछौटे, विपन्न र सामाजिक हिसावले वञ्चितीकरणमा परेका क्षेत्र, वर्ग र लिङ्गका जनताको शिक्षा, स्वास्थ्य, खेलकुद एंव मनोरञ्जनको आवश्यकतालाई परिपूर्ति गर्न योजना तर्जुमा गर्नु ।
- रुन्टीगढी गाउँपालिकाका विद्यमान पूर्वाधारहरूको अधिकतम उपयोग गर्दै योजनावद्ध तवरले आर्थिक सामाजिक पूर्वाधारको दिगो विकास योजना तर्जुमा गर्नु ।
- रुन्टीगढी गाउँपालिका क्षेत्रको पर्यावरणीय सन्तुलन, वातावरण संरक्षण र व्यवस्थापन तथा संभावित विपद् व्यवस्थापनको योजना तर्जुमा गर्नु ।
- गाउँपालिकाको सांगठनिक स्वरूप, संस्थागत व्यवस्थापन, जनशक्ति व्यवस्थापन र असल शासनका कार्यक्रमहरू समेटिएको संस्थागत योजना प्रस्तुत गर्नु ।
- गाउँपालिकाको आवधिक योजना कार्यान्वयन, अनुगमन र मूल्याङ्कनको कार्ययोजना निर्माण गर्नु ।

१.६ आवधिक योजनाका क्षेत्र तथा सीमाहरू

१.६.१ योजनाका क्षेत्रहरू

राष्ट्रिय योजना आयोगले स्थानीय तहको योजना तर्जुमा दिग्दर्शनले निर्दिष्ट गरेको कार्य निर्देशन, रुन्टीगढी गाउँपालिका र परामर्शदाता बीच भएको सम्झौताको परिधिभित्र रही यो आवधिक योजना तयार गरिएकोले तद्नुरूप यस योजनामा निम्न लिखित क्षेत्रका योजनाहरू समेटिएका छन् :

क) रुन्टीगढी गाउँपालिकाको दीर्घकालीन योजनाको प्रारूप :

यस भित्र विकासको दीर्घकालीन सोंच, ध्येय, लक्ष्य, उद्देश्यहरू र विकासका प्राथमिकताका साथै रुन्टीगढी गाउँपालिका क्षेत्रका सबलता, दुर्बलता, संभावना र चुनौतीहरू समेत प्रस्तुत गरिएको छ ।

ख) आर्थिक विकास योजना :

यस योजना अन्तर्गत कृषि, पशुपालन, बागवानी, जलस्रोतको उपयोग, वनमा आधारित आर्थिक क्रियाकलाप, उद्योग तथा वाणिज्य, पर्यटन, रोजगारी प्रवर्द्धन, गरिवी निवारण, घरेलु तथा साना उद्यम विकासका कार्यक्रम, वित्तीय क्षेत्र, एकल अधिकार अन्तर्गत सहकारी संस्था, स्थानीय बजार व्यवस्थापन (हाटबजार, स्थानीय स्तरका व्यापारिक फर्म), बेरोजगारको तथ्याङ्क संकलन (रोजगार सूचना केन्द्र, वैदेशिक रोजगार), कृषि प्रसारको व्यवस्थापन, सञ्चालन र नियन्त्रण जस्ता विषय क्षेत्र समेटिएका छन् ।

ग) सामाजिक विकास :

यस योजना अन्तर्गत शिक्षा, स्वास्थ्य, खानेपानी तथा सरसफाइ, भाषा संस्कृति, ललितकलाको संरक्षण र विकास, जेष्ठ नागरिक, अपाङ्ग तथा असहाय भएका व्यक्ति र असक्तहरूको व्यवस्थापन, लैङ्गिक तथा

जातजातिगत समानता, वसाइसराइ व्यवस्थापन, सार्वजनिक सम्पत्तिमा जनताको पहुँच, सामुदायिक स्रोत विकास, वालविकास, दलित तथा सीमान्तकृत समुदायको सामाजिक मूल प्रवाहीकरणमा सहभागिता सुनिश्चित गर्ने, सामाजिक सुरक्षाका कार्यक्रमहरू, युवा तथा खेलकुद विकास, ऐतिहासिक स्थलको संरक्षण, खाद्य गुणस्तर, प्रदुषण, स्वास्थ्यजन्य फोहरमैला व्यवस्थापन, खेलकुद, पत्रपत्रिका, स्वास्थ्य (स्वास्थ्य संस्था दर्ता अनुमति, औषधीजन्य वनस्पति, औषधी खरिद, आकस्मिक सेवा), सामाजिक सुरक्षा तथा गरिबी निवारण (लक्षित समूह) जस्ता विषय क्षेत्र समेटिएका छन् ।

घ) भौतिक पूर्वाधार:

स्थानीय सडक, ग्रामीण सडक, कृषि सडक, साना सिंचाइ तथा जलविद्युत् आयोजना, वैकल्पिक ऊर्जा, नदी नियन्त्रण, स्वच्छ खानेपानी, सुरक्षित आवास, सामाजिक पूर्वाधार (शिक्षा, स्वास्थ्य र सामुदायिक भवन) पर्यटन पूर्वाधार विकास तथा औद्योगिक पूर्वाधारहरू: सडक तथा पुल, झोलुङ्गे पुल, भवन तथा शहरी विकास, सञ्चार, स्थानीयस्तरका विकास आयोजना तथा परियोजना र साझा अधिकार अन्तर्गत: स्थानीय स्तरका पुरातत्व, प्राचीन स्मारक र संग्राहलय संरक्षण, सम्वर्द्धन र पुननिर्माण, न्यूनतम दररेट निर्धारण, भवन निर्माण इजाजत जस्ता भौतिक विकास योजना समेटिएको छ ।

ङ) वन, वातावरण तथा विपद् व्यवस्थापन :

यस अन्तर्गत सरसफाइ, ठोस फोहोर व्यवस्थापन, प्राकृतिक तथा सांस्कृतिक वातावरणको संरक्षण, नदीजन्य कटान नियन्त्रण, भूक्षय नियन्त्रण, वन तथा वातावरणको संरक्षण, वन पैदवारको उपयोग र विकास प्रवर्द्धन, जलाधार संरक्षण, जल उपयोग, जलउत्पन्न प्रकोप नियन्त्रण, खानी तथा खनिज पदार्थ संरक्षण, वन्यजन्तु, चराचुरूंगी, जैविक विविधता संरक्षण, विपद् व्यवस्थापन पर्यावरणीय (जलवायु) अनुकूलन कार्यक्रमहरू समेटिएका छन् । जोखिमयुक्त स्थानहरूको पहिचान गरी भूकम्प, आगलागी, बाढी, पहिरो, सुख्खा खडेरी र महामारीजस्ता विपद्हरूको पूर्वतयारी, सूचना प्रणालीको विकास, विपद् पश्चात् उद्धार र पुनर्स्थापनाका कार्यक्रमहरू समावेश गरिएका छन् ।

च) वित्तीय व्यवस्थापन योजना :

यस योजना अन्तर्गत गाउँपालिकाको आय-व्ययको विश्लेषणका आधारमा आगामी योजना अवधिको लागि आय र व्ययको प्रक्षेपण गरिनुका साथै गाउँपालिकाको वजेटको क्षेत्रगत वाँडफाँड, आन्तरिक राजश्व वृद्धिका योजना, निजी र सहकारीको योगदान, अन्तर सरकारी वित्तीय वाँडफाँड र हस्तान्तरण, खर्चको वाँडफाँड र व्यवस्थापनको योजना समेटिएको छ ।

छ) संस्थागत विकास, सेवा प्रवाह तथा सुशासन:

यस अन्तर्गत गाउँपालिकाको सेवा प्रवाहको सहजता, स्वच्छ र प्रभावकारी सेवा, असल शासन प्रवर्द्धन, लेखा र अभिलेखहरूको प्रभावकारी व्यवस्थापन, स्थानीय स्रोत तथा साधनको प्रभावकारी उपयोग, अन्य संस्थाहरूसँगको साझेदारी र सञ्जाल (Networking), कर्मचारी र जनशक्ति व्यवस्थापन, अभिप्रेरणा र सुदृढीकरण, विकास प्रशासनको ढाँचा र कार्यविधिको विकास जस्ता कार्यक्रमहरू समेटिएका छन् । वडागाउँपालिका, गाउँपालिका, प्रदेश र संघीय कार्यक्रमहरूसँग तादात्म्यता र जिम्मेवारी बाँडफाँड गरी कार्यक्रम कार्यान्वयनको ढाँचा प्रस्तुत गरिएको छ भने विकास निर्माण र गाउँपालिकाबाट प्रवाह हुने सेवाहरूको अनुगमन र मूल्यांकनको योजना समेटिएको छ ।

१.६.२ आवधिक योजनाका सीमा

प्रस्तुत आवधिक योजना तयार गर्दा निम्नलिखित सीमाहरूलाई मध्यनजर गरिएको छ :

- वडा भेलामा सहभागीहरूको विचार प्रतिनिधिमूलक रूपमा आवधिक योजनामा समावेश गरिएको ।

- स्रोत साधन र समयको सीमितताको कारणले वडाबासीहरूका सम्पूर्ण अपेक्षा र आकांक्षाहरू योजनामा समेटन नसकिएको ।
- यो आवधिक योजना रुन्टीगढी गाउँपालिकाको प्रथम आवधिक योजना भएकोले कतिपय द्वितीय स्रोतबाट प्राप्त हुनु पर्ने तथ्यांकहरू पर्याप्त रूपमा उपलब्ध हुन नसकेको ।
- गाउँपालिकाका विभिन्न कार्यक्रमहरू दीर्घकालीन प्रकृतिका र विस्तृत परियोजना प्रतिवेदनको आवश्यकता पर्ने खालका भएकाले परियोजनागत विस्तृत लगानी योजना तयार गर्न तत्काल सम्भव नभएको ।

१.७ अध्ययन विधि

१.७.१ पूर्व अध्ययनहरूको पुनरावलोकन

पूर्व अध्ययनको क्रममा आवधिक योजनासँग सम्वन्धित रुन्टीगढी गाउँपालिकाको कृषि तथा शिक्षाको सम्भाव्यता अध्ययन प्रतिवेदन, नेपालको संविधान २०७२, स्थानीय तहको योजना तर्जुमा दिग्दर्शन २०७८, स्थानीय तहको आवधिक योजना तयारी निर्देशिका २०७८, पन्ध्रौं योजना, स्थानीय सरकार संचालन ऐन २०७४, अन्तर सरकारी वित्त व्यवस्थापन ऐन २०७४, राष्ट्रिय प्राकृतिक स्रोत तथा वित्त आयोग ऐन २०७४, विद्यमान राष्ट्रिय, प्रादेशिक र स्थानीय विभिन्न नीतिहरू, भू-उपयोग नीति २०७२, विकास सहायता नीति, कृषि, सिंचाइ, वन तथा वातावरण सम्बन्धी नीतिहरू, गाउँपालिकाको आ.व. २०७८/२०७९ को नीति, कार्यक्रम तथा बजेट, गाउँपालिकाको योजनाका मध्यावधिक समीक्षा २०७७ लगायतका दस्तावेज तथा जानकारी तथ्यांक तथा नक्साहरूको अध्ययन गरिएको छ । यसका अतिरिक्त रुन्टीगढी गाउँपालिकामा हाल आवद्ध साविक गाउँ विकास समितिका सूचनाहरू अध्ययन गरिएको छ । मुख्य रूपमा रुन्टीगढी गाउँपालिका र साविकका गाउँ विकास समितिहरूको आर्थिक, सामाजिक, राजनैतिक, भौतिक तथा भौगोलिक अवस्थाको बारेमा वृहत् अध्ययन गरिएको छ । साथै यो योजना तयार पार्दा रुन्टीगढी गाउँपालिकाबाट प्राप्त तथ्यांक तथा प्रतिवेदनहरू संकलन गरी ती तथ्यांक तथा सूचनाहरूको अध्ययन तथा विश्लेषण गरिएको छ । सूचना संकलनको क्रममा गाउँपालिकाका विभिन्न वडाहरू (साविकका गाउँ विकास समिति) बाट प्राप्त तथ्यांकहरू, ईन्टरनेटबाट प्राप्त सूचनाहरू तथा केन्द्रीय तथ्याङ्क विभागबाट प्राप्त सूचनाहरूलाई समेत प्रयोग गरिएको छ । रुन्टीगढी गाउँपालिका क्षेत्रका विविध समस्याहरूका बारेमा विज्ञबाट प्रस्तुत लेख तथा अनुसन्धान प्रतिवेदनहरू समेत अध्ययन गरी समस्याहरूको पहिचान र समाधानका उपायहरूलाई योजनामा समावेश गरिएको छ । यो योजना निर्माणका क्रममा योजना निर्माण, कार्यान्वयन, अनुगमन र मूल्याङ्कन सम्बन्धी राष्ट्रिय तथा अन्तर्राष्ट्रिय अनुभवमा आधारित प्रकाशित प्रतिवेदन, जर्नल, लेख र सन्दर्भ पुस्तकहरूको समेत सिंहावलोकन गरिएको छ ।

१.७.२ पूर्व योजना तयारी कार्यशाला गोष्ठीः

गाउँपालिकाको सहमतिमा तयारी चरणका सिलसिलामा २०७९ चैत्र १३ र १४ गतेका दिन रुन्टीगढी गाउँपालिकाका अध्यक्ष श्री जनक पुन ज्यूको अध्यक्षतामा, उपाध्यक्ष श्री सरिता के.सी., लगायत गाउँकार्यपालिकाका सदस्यहरू र गाउँपालिकाका शाखा प्रमुखहरू, समाजका प्रतिष्ठित समाजसेवी, बौद्धिक व्यक्तित्वहरू, विभिन्न संस्थाका प्रतिनिधिहरू सहित ४० जनाको उपस्थितिमा दुई दिने कार्यशाला गोष्ठी सम्पन्न गरिएको थियो । उक्त कार्यशाला गोष्ठीमा गाउँपालिकाको आवधिक योजना निर्माणका लागि विधि, प्रक्रिया, समय र सरोकारवालाहरूको भूमिका, आवधिक योजना निर्माण गर्दा आर्थिक, सामाजिक, भौतिक, वन तथा वातावरण, सुशासन र संस्थागत विकास योजना निर्माणका सन्दर्भमा ध्यान दिनुपर्ने कुराहरूका बारेमा छुटाछुटै विज्ञहरू मार्फत प्रस्तुतीकरण गरी सहभागीहरूसँग छलफल पश्चात निर्णय गरिएको थियो । गोष्ठीको दोस्रो दिन गाउँपालिकाको सम्भावना, चुनौती, अवसर र समस्याहरूका विषयमा SWOT analysis

गरिएको थियो । जसका आधारमा गाउँपालिकाको सोच, लक्ष्य, उद्देश्य, रणनीति तथा कार्यनीति र कार्यक्रमहरू निर्धारण गरियो ।

१.७.३ आवधिक योजना तर्जुमाका लागि निर्देशक समिति तथा विषयगत उपसमिति गठनः

आवधिक योजना तर्जुमा तयार गर्ने सिलसिलामा गाउँपालिकाका अध्यक्ष श्री जनक पुन ज्यूको संयोजकत्वमा उपाध्यक्ष श्री सरिता के.सी., प्रमुख प्रशासकीय अधिकृत रेमन्त बहादुर डाँगी, वडा अध्यक्षहरू, राजनैतिक दलका प्रतिनिधिहरू, गाउँपालिकाको विकाससँग सम्बन्धित कार्यालयका प्रमुखहरू, गैर-सरकारी तथा अन्य संघ-संस्थाका प्रतिनिधिहरू, स्थानीय बुद्धिजीवी, दलित, पीछडिएका वर्ग, अपांग तथा महिला प्रतिनिधिहरू रहेको निर्देशक समिति गठन गरिएको थियो । गाउँपालिकामा कायम रहेका आर्थिक विकास समिति, सामाजिक विकास समिति, पूर्वाधार विकास समिति, वातावरण तथा विपद् व्यवस्थापन समिति, संस्थागत विकास तथा वित्तीय व्यवस्थापन विकास समितिलाई आवधिक योजना तर्जुमाका विषयगत समितिसँग गाउँपालिकामा गर्नुपर्ने विविध विषयगत योजना तथा कार्यक्रम र सो क्षेत्रमा कसरी विकासको खाका तयार गर्न सकिन्छ भन्ने विषयमा समेत विस्तृत छलफल गरिएको थियो । प्रत्येक विषयगत समितिसँग छलफल गरी छलफलको निचोडलाई आवधिक योजनामा समावेश गरिएको छ ।

योजनाका विषयगत समितिहरूलाई कायम राख्दै यो आवधिक योजना तर्जुमालाई सहजीकरण गर्न निम्न अनुसारको निर्देशक र संयोजन तथा सहजीकरण समिति गठन गरियो ।

अ) आवधिक योजना तर्जुमा निर्देशक समिति

संयोजकः	गाउँपालिकाका अध्यक्ष
सदस्यः	गाउँपालिकाका उपाध्यक्ष
सदस्यः	१ देखि ९ सम्मका सम्पूर्ण वडा अध्यक्षहरू
सदस्यः	विभिन्न क्षेत्रको प्रतिनिधित्व गर्ने ३ जना प्रतिनिधि
सदस्य सचिवः	प्रमुख प्रशासकीय अधिकृत

आ) योजना तर्जुमा संयोजन तथा सहजीकरण समिति

संयोजकः	गाउँपालिका उपप्रमुख
सदस्यः	प्राविधिक शाखा प्रमुख
सदस्यः	शिक्षा शाखा प्रमुख
सदस्यः	कृषि शाखा प्रमुख
सदस्यः	स्वास्थ्य शाखा प्रमुख
सदस्यः	लेखा शाखा प्रमुख
सदस्यः	सूचना तथा सञ्चार प्रविधि शाखा प्रमुख
सदस्य सचिवः	योजना शाखा प्रमुख

१.७.४ तथ्याङ्क एवं सूचना संकलनः

प्रतिवेदन तयारीका क्रममा द्वितीय श्रोतबाट प्राप्त आधिकारिक सूचनाहरूलाई समावेश गरिएको छ । तत्कालीन रोल्पा जिल्लाका विकास योजनाका प्रतिवेदनहरू (२०७० देखि २०७४ सम्म) समेतलाई पनि आधार तथ्यांक (Baseline data) को रूपमा लिइएको छ । यसका अतिरिक्त अन्य द्वितीय श्रोतहरू जस्तै अन्य नगरपालिका तथा गाउँपालिकाका पूर्व आवधिक योजनाको अध्ययन समेत गरिएको छ । यसका साथै साविक जिल्ला विकास समिति रोल्पाका विभिन्न वर्षहरूका जिल्ला विकास योजना र रुन्टीगढी गाउँपालिकाको

आ.व. २०७४/०७५ देखि २०७९/०८० सम्मका नीति कार्यक्रम तथा बजेट र विकास योजना समेतलाई अध्ययन गरिएको छ। आवधिक योजना तर्जुमा गर्नको लागि आवश्यक पर्ने तथ्याङ्क तथा सूचनाहरू जस्तै : जनसंख्या, शिक्षा, स्वास्थ्य, खानेपानी, आर्थिक विकास, सामाजिक अवस्थालाई रोल्पा जिल्लाको वस्तुगत विवरण २०७५, राष्ट्रिय जनगणना २०७८ को तथ्यांक र अन्य सामग्री तथा रोल्पा जिल्ला वस्तुगत विवरणबाट संकलन गरिएको छ । उक्त वस्तुगत विवरणबाट गाउँपालिकाको वडागत तथ्याङ्कका अलावा सडक, खानेपानी, विद्युत्, जलसम्पदा, जंगल, जमिन, आदिसँग सम्वन्धित सूचनाहरू प्राप्त गरी प्रयोग गरिएको छ। यसका साथै गाउँपालिकामा वडास्तरीय भेला गरी गुणात्मक तथा मात्रात्मक सूचना समेत संकलन गरिएको छ। मुख्य सूचनादाता (Key informants) बाट प्राप्त सूचनाहरू, अभिमत र सुझावहरूलाई समेत प्रतिवेदन तयार गर्दा समावेश गरिएको छ।

क) श्रोत व्यक्तिहरूसँगको छलफल

गाउँपालिकाको आवधिक योजना तयार गर्ने सिलसिलामा रुन्टीगढी गाउँपालिकासँग सम्वन्धित विभिन्न व्यक्तिहरूलाई श्रोत व्यक्तिहरूको रूपमा अन्तर्वार्ता लिइ सूचना संकलन गर्ने काम गरिएको छ। आवधिक योजना तर्जुमाको सिलसिलामा गाउँपालिकाका विभिन्न क्षेत्रहरू रोजगारी, व्यवसाय, राजनीति र अध्यापन तथा प्राध्यापनमा संलग्न व्यक्तिहरूसँग छलफल गरिएको थियो। नेपाल सरकारका उच्च तहदेखि जिल्ला र गाउँपालिका स्तरका कर्मचारी तथा केन्द्रीयदेखि स्थानीय स्तरका राजनीतिक नेतृत्वहरूसँग समेत छलफल गरेर उनीहरूको अनुभवजन्य रायसमेत संकलन गरिएको छ। यसरी स्रोत व्यक्तित्वहरूबाट प्राप्त सुझाव, अभिमत र सोंचहरूले यो योजना निर्माणमा उल्लेख्य योगदान पुऱ्याएको छ।

ख) वडास्तरीय वृहत् भेला तथा अपेक्षा संकलन

गाउँपालिकाको आवधिक योजना तर्जुमा गर्नको लागि निर्देशक समिति तथा विषयगत समिति गठन पश्चात् प्रत्येक वडामा वडा अध्यक्ष, निर्वाचित वडा समितिका सदस्यहरू र सरोकारवाला अन्य व्यक्तित्वहरू सहितको भेलामा विज्ञहरूले तयार पारेका प्रश्नावलीमा कार्यशाला गोष्ठी गरिएको थियो। यसबाट वडागत समस्या पहिचान गर्ने, वडास्तरका कार्यक्रम तथा आयोजनाहरूको प्राथमिकीकरण गर्ने तथा समस्या न्यूनीकरणको लागि सुझावहरू संकलन गरिएको थियो। यसरी नै गाउँपालिकाको क्षेत्रगत आधारमा २०७९ चैत्र १३ गतेदेखि १४ गतेसम्म सबै (९) वडामा वडागत रूपमा क्षेत्रगत प्रतिनिधिहरूको प्रतिनिधित्व हुने गरी छलफल तथा अन्तर्क्रियाबाट आवधिक योजनाका दीर्घकालीन सोच, ध्येय, लक्ष्य, उद्देश्य तथा कार्ययोजना निर्धारणमा राय संकलन गरी वडाका अपेक्षा पहिचान समेत गरिएको थियो। त्यसैगरी परामर्शदाताका प्राविधिक समूहहरूबाट विभिन्न समूह विभाजन गरी ती समूहमा सहजीकरण गरी चेक लिष्टबाट आएका आवश्यकता तथा कार्यक्रमहरूको पुनः छलफल र विश्लेषण गरी प्राथमिकताका आधारमा आगामी ५ वर्षको योजनाको मार्गचित्र तयार गरिएको छ। यस मार्गचित्रलाई परामर्शदाताका विज्ञ टोलीबाट सोही क्षेत्रका स्थानीय बुद्धिजीवी, राजनीतिक दलका प्रतिनिधि तथा विषयविज्ञहरूसँगको छलफलबाट कार्ययोजना प्रतिवेदनमाथि टिप्पणी सहित सुझाव समेत संकलन गरिएको थियो।

ग) स्थलगत सर्वेक्षण तथा प्रमाणीकरण

परामर्शदाताका तर्फबाट खटिएका विषय विज्ञसहितको स्थलगत अध्ययन समूहले रुन्टीगढी गाउँपालिकाका प्रत्येक वडा र टोलसमेत भ्रमण गरी स्थलगत सर्वेक्षण तथा अवलोकनको माध्यमबाट तथ्याङ्क संकलन गरेको थियो। सबै वडाहरूमा वडा भेला गरी संकलित तथ्यांकहरू वडामा गठित सम्पर्क समितिसँगको छलफलबाट पुनः अध्यावधिक गरिएको थियो। नापी विभागबाट तयार गरिएको स्थलरूप नक्सालाई आधार नक्साको रूपमा लिई स्क्यान (Scan) गरी GIS Software बाट हालसम्मको स्थलगत सर्वेक्षण तथा अवलोकन पश्चात् स्रोत नक्साहरू तयार गरिएको छ। यस सन्दर्भमा मुख्य रूपमा गाउँपालिकामा रहेका

भौतिक पूर्वाधारहरू जस्तै : सडक, संचार, विद्युत्, खानेपानी आदिका सम्बन्धमा सर्वेक्षण, अवलोकन तथा स्थलगत जाँच गरी नक्शामा समेत अध्यावधिक गरिएको छ । यसरी विविध स्रोतबाट संकलित तथ्यांकबाट गाउँपालिकाको विभिन्न स्रोत नक्साहरू समेत तयार गरिएको छ । वडा भेला मार्फत वडागत आवश्यकता तथा समस्याको पहिचान गरी प्रत्येक वडामा गठित वडा सम्पर्क समिति मार्फत प्राथमिकीकरण गरिएको छ । यही प्राथमिकता क्रमका आधारमा वडागत योजना तर्जुमा गरिएको छ भने रणनैतिक योजनाको लागि विषयगत समिति, विज्ञ तथा निर्देशक समितिमा विस्तृत छलफल गरिएको छ ।

घ) जिल्लास्तरीय सम्बन्धित निकायबाट तथ्यांक संकलन

जिल्ला स्थित कृषि, पशु, वन, शिक्षा, स्वास्थ्य, ऊर्जा आदिसँग सम्बन्धित विज्ञहरू तथा जनप्रतिनिधिहरू (स्थानीय, प्रदेश तथा संघीय) र राजनैतिक दलका प्रतिनिधि, शिक्षक, बुद्धिजीविहरू सँग व्यापक छलफल तथा अन्तर्क्रियाबाट सुझाव संकलन गर्नुका साथै आवधिक योजनाका दीर्घकालीन सोच, ध्येय र लक्ष्यलाई अन्तिम रूप दिइएको छ ।

१.७.५ तथ्याङ्क विश्लेषण

गाउँपालिकाको रणनैतिक योजना, कार्यक्रम तथा अल्पकालीन र दीर्घकालीन आयोजनाहरू छनौट गर्नको लागि तथ्यांक विश्लेषणको महत्वपूर्ण स्थान हुन्छ । आयोजना छनौटका लागि समष्टिगत विकासका चुनौती र सम्भावनाहरूको सन्दर्भमा प्राप्त तथ्यांक र सूचनाहरूलाई विस्तृत रूपमा विश्लेषण गरिएको छ । स्थलगत अध्ययन भ्रमण, वडा भेला, सामुहिक छलफल, अन्तर्क्रिया र विज्ञहरूको राय सुझावका साथै द्वितीय स्तरका तथ्यांकहरूको आधारमा तपशिल बमोजिम तथ्यांक विश्लेषण गरिएको छ ।

क) भौगोलिक अवस्थाको विश्लेषण :

रुन्टीगढी गाउँपालिकाको भौगोलिक अवस्थाको विश्लेषण गर्ने क्रममा यसको भू-भौतिक अवस्था, क्षेत्र, अवस्थिति, भू-स्वरूप, नदीनाला, वातावरणीय अवस्था आदिको विश्लेषण गरिएको छ । यसैगरी भौगोलिक अवस्थाको परिणाम स्वरूप उत्पन्न सम्भावना र चुनौतीहरूलाई पनि विश्लेषण गरिएको छ । साथै विश्लेषण गर्ने क्रममा भौगोलिक अवस्थितिले विकासमा पारेको चुनौती, वास्तविकता समेतलाई कसरी योजनागत हिसाबमा समेट्न सकिन्छ, कुन कुन क्षेत्रगत योजनालाई प्राथमिकता दिदैं विकास आयोजनाहरू सञ्चालन गरिनुपर्दछ भन्ने कुरालाई ख्याल गरिएको छ । यसले गर्दा क्षेत्रगत विशिष्टताका आयोजनाहरू तथा रणनैतिक दीर्घकालीन आयोजनाहरूको छनौटमा समेत मद्दत पुगेको छ ।

ख) सामाजिक तथा सांस्कृतिक अवस्थाको विश्लेषण:

जनसंख्याको बनावट, जनसंख्या वृद्धि, भाषा, धर्म संस्कृति, रीतिरिवाज, परम्परा, बसाँइसराइ, जनसंख्याको प्रक्षेपण आदि सामाजिक तथा सांस्कृतिक अवस्थाको विश्लेषण गरिएको छ । यी तथ्यांकले भविष्यमा गाउँपालिकाका कार्य कस्तो किसिमको रूपमा विकास गराउने भन्ने कुराको मूल्याङ्कन र प्रक्षेपण गर्न मद्दत पुग्नेछ । त्यसैगरी अध्ययन क्षेत्रको सामाजिक अवस्था थाहा पाउनका लागि शिक्षा, स्वास्थ्य, सुरक्षा, वातावरणीय अवस्था आदिको विश्लेषण गरिएको छ । यसैगरी भविष्यको लागि विकास निर्माणमा प्राथमिकता दिनुपर्ने क्षेत्र, सामाजिक रूपमा समावेशीकरणको सिद्धान्त अवलम्बन गर्नु पर्ने पक्षहरू, शिक्षा, स्वास्थ्य र सामाजिक पूर्वाधारमा गर्नुपर्ने लगानी जस्ता विषयमा समेत यसले महत्वपूर्ण योगदान पुऱ्याउने छ ।

ग) आर्थिक अवस्थाको विश्लेषण:

आवधिक योजना तर्जुमाको क्रममा गाउँपालिकाको विद्यमान आर्थिक अवस्था र भविष्यको आर्थिक अवस्थाको प्रकृतिलाई समेत विश्लेषण गरिएको छ । गाउँपालिकाको भविष्यमा कस्तो र कुन रूपमा विकास गर्ने, मुख्य आर्थिक गतिविधि के हुने ? यस्ता आर्थिक गतिविधिबाट गाउँपालिकाको विकासको लागि कस्तो फाइदा पुग्ने ? भन्ने सन्दर्भमा लेखाजोखा गरिएको छ । मानव बस्तीलाई भविष्यमा कति क्षेत्रमा विस्तार गर्न सकिने, कुन

क्षेत्रमा विस्तार गर्न सकिने, छरिएर रहेको कुन कुन बस्तीलाई कहाँ र कसरी एकीकृत गर्ने साथै कस्तो प्रकारको आर्थिक क्रियाकलापमा ध्यान केन्द्रित गर्ने भन्ने विषयमा विश्लेषण गरिएको छ । दिगो योजनाका लागि गाउँपालिकाले खेलेको भूमिका, आर्थिक आम्दानीका श्रोतहरू, बसाँइसराइँको प्रभाव आदि कुराहरूमा समेत समीक्षा गरिएको छ । यसका साथै गाउँपालिकाको विगत ५ वर्षको आय व्यय अभिलेखको आधारमा आगामी ५ वर्षको आम्दानीलाई प्रक्षेपण गरी सोको आधारमा आगामी ५ वर्षको गाउँपालिकाको व्ययको योजना तयार गरी गाउँपालिकाको आयोजना छनौट तथा योजना तर्जुमामा समेत यसको विश्लेषण गरिएको छ ।

घ) भौतिक र वातावरणीय अवस्थाको विश्लेषण:

भौतिक विकासका पूर्वाधार मध्ये सडक तथा ढल, यातायात, सञ्चार, नदी नियन्त्रण, पिउने पानीको उपलब्धता, विद्युत् आदिको अवस्थाको अध्ययन तथा विश्लेषण गरिएको छ । गाउँपालिकाले आफ्नो क्षेत्रको व्यवस्थित विकास गर्न आवश्यक पर्ने भौतिक पूर्वाधारहरूको विकासमा जोड दिनु पर्दछ । यस क्रममा दिगो विकास र विस्तारको लागि वातावरणीय पक्षको पनि अध्ययन गरिएको छ । विद्यमान वातावरणीय अवस्थालाई विशेष ध्यान दिई वातावरणीय व्यवस्थापनमा खास गरी भू-क्षय, नदीखोला नियन्त्रण तथा प्रदुषण, जलवायु परिवर्तन, फोहरमैला व्यवस्थापन आदिको अध्ययन तथा त्यसको समाधानका लागि विभिन्न विषयमा विश्लेषण गरिएको छ ।

ङ) संस्थागत विकासको विश्लेषण:

यस अन्तर्गत गाउँपालिकाको सेवा प्रवाहको सहजता, स्वच्छ र प्रभावकारी सेवा, असल शासन प्रवर्द्धन, लेखा र अभिलेखहरूको प्रभावकारी व्यवस्थापन, स्थानीय स्रोत तथा साधनको प्रभावकारी उपयोग, अन्य संस्थाहरूसँगको साझेदारी र सञ्जाल (Networking), कर्मचारी र जनशक्ति व्यवस्थापन, अभिप्रेरणा र सुदृढीकरण, विकास प्रशासनको ढाँचा र कार्यविधिको विकास आदिको अध्ययन तथा त्यसको समाधानका लागि विभिन्न विषयमा विश्लेषण गरिएको छ ।

१.८ योजना तर्जुमाको प्रकृया

क) रुन्टीगढी गाउँपालिकाको अग्रणी क्षेत्र पहिचान र विश्लेषण

प्रत्येक गाउँ वा सहरको भविष्यमा हुने विकासका आ-आफ्नै विशेष सम्भावनाहरू हुन्छन् र यिनै सम्भावनाहरूले बस्तीहरूको विकासको खाका कोर्ने गरेको हुन्छ । यही विशेष सम्भावनालाई अग्रणी क्षेत्र भनिन्छ, जुन उक्त क्षेत्रको विकासका लागि महत्वपूर्ण हुन्छ साथै बस्तीको विकास र विस्तारलाई निर्देशित गर्दछ । आवधिक योजना तयारीको सन्दर्भमा बस्तीको सम्भावित विस्तार र विकासका लागि रुन्टीगढी गाउँपालिकाका अग्रणी क्षेत्रको पहिचान गरिएको छ । रुन्टीगढी गाउँपालिकाको मुख्य अग्रणी क्षेत्रहरूमा: कृषि, जलस्रोत, पूर्वाधार, सामाजिक विकास, उद्योग, पर्यटन, वातावरण तथा आर्थिक क्रियाकलाप रहेका छन् । तसर्थ यसै दृष्टिकोणमा गाउँपालिकाको अग्रणी क्षेत्र पहिचान गरिएको छ र सोही आधारमा योजनाहरू समेत तयार पारिएको छ ।

ख) अपेक्षा पहिचान

विकास योजना तर्जुमा र विकास निर्माणको क्रममा समस्याहरूलाई पहिचान गर्दै क्रमबद्ध रूपमा विश्लेषण गरिएको छ । रुन्टीगढी गाउँपालिकाको समस्या पहिचान गर्दा स्थलगत अध्ययनका क्रममा बस्तीहरूमा देखिएका मुख्य समस्याहरू अवलोकन तथा मुख्य सूचनादाताहरूको छलफलबाट जानकारी प्राप्त गरिएको छ । छलफल तथा अन्तर्क्रियाको क्रममा गाउँपालिकाका प्रतिनिधिहरू, विज्ञ समूहहरू लगायत अन्य निकायका प्रतिनिधिहरू तथा स्थानीय तहका विभिन्न पेशा, वर्ग र समूहहरूसँग आबद्ध विद्वान्, समाजसेवी, शिक्षक, सामाजिक कार्यकर्ता, महिला, सम्बन्धित क्षेत्रका सर्वसाधारणहरूसँग बैठक आयोजना गरी मुख्य समस्याहरू

पहिचान गरिएको छ । यस्तो सहभागितामूलक छलफलमा धेरै भन्दा धेरै मानिसको सहभागिता गराउने प्रयास गरिएको थियो । यसले गर्दा वास्तविक आवश्यकता पहिचान सहित योजना तर्जुमा गर्न सहयोग पुगेको महशुस गरिएको छ । यस्तो छलफलबाट एकातिर सम्बन्धित क्षेत्रको प्रमुख समस्या पहिचान गर्न मद्दत पुग्यो भने अर्कोतिर गाउँपालिकाका सम्भावना समेत पहिल्याउन सहयोग पुगेको छ । अपेक्षा पहिचान गर्दा वडागत तहमा देखिएका मुख्य समस्याहरू समेत पहिचान गरिएको थियो । यसले वडागत आयोजना तथा रणनैतिक योजना तर्जुमामा महत्वपूर्ण सहयोग पुगी गाउँपालिकाको ५ वर्षे आवधिक योजना तर्जुमा गर्दा प्राथमिकीकरण गर्न तथा अग्रणी क्षेत्र सहितको कार्ययोजना बनाउन समेत विशेष सहयोग पुगेको छ ।

ग) रणनीतिक योजना तयारी

रणनीतिक योजनाहरूले गाउँपालिकाको दीर्घकालीन समस्या समाधान गर्न मद्दत पुऱ्याउँछ भने यसैका आधारमा गाउँपालिकालाई भविष्यमा कुन दिशातर्फ विस्तार र विकास गर्न सकिन्छ भन्ने कुराको निर्धारण गर्दछ । तसर्थ रणनैतिक योजनाले गाउँपालिकाको अग्रणी स्रोतहरूको आधारमा योजना तर्जुमा गर्न सहयोग पुऱ्याउदछ भने भू-उपयोग नीतिलाई कार्यान्वयन गरी भविष्यको विकासलाई मार्ग निर्देश गर्न सहयोग गर्दछ । दीर्घकालीन रूपमा गाउँपालिकाको विकासको लागि दीर्घकालीन रणनीतिक योजनाको आवश्यकता पर्दछ जसले गाउँपालिकाको समस्या समाधान तथा विद्यमान मुख्य सम्भावनालाई सम्बोधन गर्न सक्दछ । त्यसैले यस अन्तर्गत गाउँपालिकाको दीर्घकालीन विकासको लागि स्थानीय, प्रादेशिक तथा राष्ट्रिय महत्व भएका रणनीतिक योजनाहरू प्रस्ताव गरिएको छ । उक्त योजना अनुसारको विकास योजना सञ्चालन गरिने कार्ययोजनाहरू प्रस्ताव गरिएको छ । गाउँपालिकाको दीर्घकालीन सोच निर्धारण गरी सोही अनुसार क्षेत्रगत योजना तर्जुमा गरी मुख्य आयोजनाहरूलाई तर्कबद्ध प्रणाली (Logical Framework Analysis) मा समेत राखिएको छ । यस्ता योजना र कार्यक्रमहरूलाई स्थानीय तहका प्रमुख लगानीकर्ताहरू, छिमेकी नगरपालिका तथा गाउँपालिकासँग सम्बन्धित वाणिज्य संघसंस्थाहरू, सम्बन्धित सरकारी तथा गैरसरकारी संघसंस्थाहरू र स्थानीय राजनैतिक दलहरूसँग छलफल गरी अन्तिम निर्णयमा पुगिएको छ भने उनीहरूको भूमिका र योगदानमा समेत जोड दिइएको छ । यी रणनीतिक योजनाहरूले विद्यमान समस्याहरूलाई सम्बोधन गर्नुका साथै भविष्यमा अग्रणी क्षेत्रहरूलाई ग्रहण गर्दै निरन्तर रूपमा विकास दिगो भै अघि बढाउन मद्दत गर्ने छ । गाउँपालिकाको दीर्घकालीन सोचले निर्धारण गरेको लक्ष्य हासिल गर्न समेत मद्दत पुग्ने अपेक्षा गरिएको छ ।

घ) नक्सांकन तथा विश्लेषण

यस कार्यमा नक्सा तयारी र अद्यावधिकलाई विशेष प्राथमिकता दिई नक्साङ्कनको कार्य सम्पन्न गरिएको छ । गाउँपालिकाको भौतिक पूर्वाधारहरू जस्तै सडक, ढल, खानेपानी, विद्युत्, संचार लगायत पूर्वाधारहरू नक्साङ्कनद्वारा प्रस्तुत गरिएको छ भने सामाजिक पूर्वाधारहरू जस्तै शिक्षा, स्वास्थ्य, खेलकुद, धार्मिक मठमन्दिर लगायतलाई नक्सांकन गरिएको छ । साथै भौगोलिक तथा प्राकृतिक श्रोतहरूको पहिचानको नक्सांकन र वर्तमान भू-उपयोगको स्थिति र प्रस्तावित भू-उपयोगको समेत नक्सांकन सहितको विश्लेषण गरिएको छ । नक्सांकन कार्य गर्दा सर्भे विभागको टोपोसिट, Landsat Image 2022 का तस्बीरहरू, Google Earth Pro, Open street map बाट तथ्यांक प्राप्त गरिएको छ । उक्त तथ्यांकलाई GIS Software प्रयोगबाट तथ्यांक विश्लेषण गरी निम्नानुसारका नक्सा तयार गरिएको छः

- राजनैतिक तथा प्रशासनिक नक्साङ्कन
- भूबनोट नक्साङ्कन
- नदी प्रवाह प्रणाली नक्साङ्कन
- जलाधार प्रणाली नक्साङ्कन

- जनघनत्व नक्साङ्कन
- सडक पहुँचको नक्साङ्कन
- वर्तमान तथा प्रस्तावित भू-उपयोग नक्साङ्कन
- वनस्पति तथा पर्यावरणीय नक्साङ्कन
- माटो तथा खनिजको नक्साङ्कन
- प्राकृतिक प्रकोप जोखिमका सम्भावित क्षेत्रहरूको पहिचान र नक्साङ्कन

ङ) विषयगत विकास योजनाहरूको तर्जुमा

विकास योजना भनेको अर्थतन्त्रको सबै विषयगत वा क्षेत्रगत योजनाहरूको समग्रता हो । यस अन्तर्गत भौतिक विकास, आर्थिक विकास, सामाजिक विकास, वातावरण संरक्षण र व्यवस्थापन, विपद् तथा प्रकोप व्यवस्थापन, संस्थागत विकास र वित्तीय विकास योजनाहरू समेटिएका हुन्छन् । गाउँपालिकाको यस आवधिक योजनामा उपरोक्त सबै क्षेत्रगत योजनाहरूलाई वस्तुगत रूपमा विश्लेषण गरी ५ वर्षका लागि विभिन्न लक्ष्यहरू राखी कार्यक्रमहरू प्रस्ताव गरिएको छ । सबै योजनाहरूको कार्यक्रमका उपलब्धिका सूचकहरू, आधारहरू र मान्यताहरू समेटेर तर्कवद्ध ढाँचामा सबै विषयगत योजनाहरू निर्धारण गरिएको छ ।

च) योजना कार्यान्वयन रणनीति

योजना तर्जुमा जति महत्वपूर्ण छ त्यत्तिकै कार्यान्वय रणनीति पनि महत्वपूर्ण मानिन्छ । प्रायः योजनाहरू बनाइन्छन् तर सही रूपमा कार्यान्वयन हुन नसकेको परिप्रेक्ष्यमा कार्यान्वयन र अनुगमन पक्ष बलियो बनाउनु जरूरी हुन्छ । गाउँपालिकाको आवधिक योजना कार्यान्वयनका लागि सम्बन्धित सरोकारवाला निकायहरूलाई सजग गराउँदै सम्बद्ध निकायहरूलाई सक्रिय बनाउनु पर्दछ । यसका लागि सबै सरोकारवाला निकायसँग अन्तर्क्रिया गरी कार्यान्वयनमा संलग्न गराउन जोड दिनु पर्दछ भने आयोजनाको लगानीका लागि बहुपक्षीय छलफल गरी बहुक्षेत्रगत लगानी योजनालाई समेत यस योजनामा समावेश गरिएको छ । यस्ता बहुक्षेत्रगत लगानी कार्ययोजनाले कुन निकायले कुन वर्ष कति लगानी गर्ने भन्ने कुराको समेत जानकारी दिन्छ भने सम्बद्ध निकायलाई बढी उत्तरदायी बनाउन मद्दत गर्दछ ।

१.९ प्रारम्भिक मस्यौदा योजना लेखन, प्रस्तुति तथा छलफल

मिति २०८० बैशाख ३१ गते गाउँपालिकाका अध्यक्ष श्री जनक पुनको अध्यक्षतामा बसेको रुन्टीगढी गाउँ सभा तथा अधिवेशनमा गाउँपालिकाको आवधिक योजनाको मस्यौदा प्रतिवेदन प्रस्तुत गरी गाउँसभाका सदस्यहरूबाट राय, सुझाव संकलन समेत गरिएको थियो । प्रस्तुतीकरणका क्रममा सहभागीहरूबाट आएका सुझावहरूलाई समेत संकलन गरिएको थियो । प्राप्त राय तथा सुझावहरूलाई मस्यौदा प्रतिवेदनमा समावेश गरिएको छ । त्यसैगरी मिति २०८० जेष्ठ १ गते गाउँपालिका विषयगत समितिका सदस्यहरू, राजनैतिक दलका प्रतिनिधिहरू, विभिन्न कार्यालयका विज्ञहरूको अन्तर्क्रिया कार्यक्रममा मस्यौदा प्रतिवेदन प्रस्तुतीबाट प्राप्त सुझावहरूलाई समेत समावेस गरी परिमार्जित मस्यौदा प्रतिवेदन मिति २०८० असार ६ गते गाउँपालिका कार्यसमिति समक्ष प्रस्तुत गरिएको थियो । उक्त प्रस्तुतीकरणमा प्राप्त सुझावहरूलाई समावेश गरी योजनाको अन्तिम प्रतिवेदन तयार गरिएको छ ।

१.१० आवधिक योजनाको अन्तिम प्रतिवेदन प्रस्तुति :

विभिन्न अन्तर्क्रिया तथा छलफल कार्यक्रमबाट प्राप्त सुझावहरूलाई पुनः आवधिक योजनामा समावेश गरी रुन्टीगढी गाउँपालिकाको ५ वर्षे आवधिक विकास योजना (२०८०/०८१ देखि २०८४/०८५) अन्तिम प्रतिवेदन २०८० असार ६ गते गाउँपालिकाको कार्यालय गाउँ सभा हलमा प्रस्तुत गरी अनुमोदनका लागि गाउँसभा समक्ष पेश गरिएकोमा सभाले सर्वसम्मत अनुमोदन गरी पारित गरेको छ ।

१.११ प्रतिवेदनको संगठन

यस आवधिक योजनाको प्रतिवेदनलाई दश भागमा विभाजन गरिएको छ। पहिलो भागमा आवधिक योजनाको परिचय र विधिलाई समावेश गरिएको छ। दोस्रो भागमा गाउँपालिकाको वस्तुस्थिति विवरण, तेस्रो भागमा गाउँवासीको अपेक्षा र विद्यमान अवस्थाको विश्लेषण गरिएको छ। त्यसैगरी चौथो भागमा गाउँपालिकाको सोच, समग्र लक्ष्य, उद्देश्य, रणनीति तथा कार्यनीति र परिमाणात्मक लक्ष्यहरू समावेश गरिएको छ। पाचौं भागमा आर्थिक क्षेत्रगत विकास योजना, छैटौ भागमा पालिकाको सामाजिक विकास योजना, सातौं भागमा भौतिक विकास योजना, आठौं भागमा वन तथा वातावरण संरक्षण र विपद् व्यवस्थापन तथा दिगो विकास योजना, नवौं भागमा संस्थागत विकास योजना र वित्तीय विकास योजना, दशौं भागमा अनुगमन तथा मूल्याङ्कनलाई समेटिएका छन्।

रुन्टीगढी गाउँपालिका

परिच्छेद दुई
रुन्टीगढी गाउँपालिकाको विद्यमान स्थिति

२.१. परिचय

रुन्टीगढी गाउँपालिका रोल्पा जिल्लाको पश्चिम दक्षिणी क्षेत्रमा अवस्थित छ । साविकका झेनाम, सखी, जौलीपोखरी, मसिना, डुब्रिङ, दुविडाँडा र जेदबाङ गा.वि.स. का ७ देखि ९ वडा गरी जम्मा ७ वटा गाउँ विकास समितिहरूलाई पुनर्संरचना गरी वि.सं. २०७३ फागुन २७ गते स्थानीय सरकारका रूपमा स्थापना गरिएको हो । जम्मा ९ वटा वडाबाट सार्वजनिक सेवा प्रवाह गरिरहेको यस गाउँपालिकाको मुख्य प्रशासनिक केन्द्र झेनाम (होलेरी) मा रहेको छ । रोल्पाको सदरमुकाम लिवाङदेखि ८०.६ कि.मी दक्षिणी पश्चिममा पर्ने रुन्टीगढी गाउँपालिकामा होचा, अग्ला पहाडी बस्तीहरू र साना खोलाका तटीय क्षेत्रमा साना साना खेतीयोग्य फाँटहरु रहेका छन् । अति सौन्दर्य मनमोहक प्रसिद्ध महाप्रभुको जन्म थलो रुन्टी र महाप्रभुले तपश्या गरेको ठाउँ गढीको नामबाट यस गाउँपालिकाको नाम रुन्टीगढी नामकरण गरिएको छ । यस गाउँपालिकाको पूर्वमा रोल्पा नगरपालिका र सुनिल स्मृति गाँउपालिका, पश्चिममा दाङ र सल्यान जिल्ला, उत्तरमा त्रिवेणी गाँउपालिका र दक्षिणमा दाङ र प्यूठान जिल्ला पर्दछ । २३२.५६ वर्ग कि.मी. क्षेत्रफलमा फैलिएको यस गाउँपालिका प्राकृतिक, धार्मिक, ऐतिहासिक र पर्यटकीय दृष्टिकोणले महत्वपूर्ण मानिन्छ । एउटा संघीय र दुईवटा प्रादेशिक निर्वाचन क्षेत्र रहेको रोल्पा जिल्लामा रुन्टीगढी गाउँपालिका प्रदेश निर्वाचन क्षेत्र नम्बर 'ख' मा पर्दछ ।

२.२ भौगोलिक स्थिति

२.२.१ अवस्थिति

रुन्टीगढी गाउँपालिकाको भौगोलिक अवस्थिति २८ डिग्री १२ मिनेट ३६ सेकेन्ड देखि २८ डिग्री २२ मिनेट २५ सेकेन्ड उत्तरी अक्षांशसम्म र ८२ डिग्री १२ मिनेट ५२ सेकेन्ड देखि ८२ डिग्री ३५ मिनेट २२ सेकेन्ड पूर्वी देशान्तरसम्म फैलिएको छ । पहाडी क्षेत्रका वनजंगल, खोलानाला र प्राकृतिक छटले भरिपूर्ण यस गाउँपालिकाको जम्मा क्षेत्रफल २३२.५६ वर्ग कि.मि. अर्थात् २३२५६ हेक्टर जमिन रहेको छ । जुन रोल्पा जिल्लाको जम्मा क्षेत्रफल १८८५.४१ वर्ग कि.मि. को झण्डै १२.३३ प्रतिशत भू-भाग हुन आउँछ । समुद्र सतहदेखि करिब ८६० मिटर (२८२१.५ फिट) देखि २८०० मिटर (९१८६.३५ फिट) सम्मको उचाइमा रहेको छ । यो गाउँपालिका भौगोलिक हिसाबले भिरालो, होचा र अग्ला पहाडी बस्तीहरु, थोरै भाग फाँट ज्यूला तथा वेशी रहेको छ । यो पालिकालाई रणनैतिक महत्वको सहिद मार्गले सडक यातायातको पहुँच पुयाएको छ । घोराहीदेखि २८ किलोमिटरमा यस पालिकाको मुकाम रहेकाले सडक यातायातको पहुँच र सुविधाका दृष्टिले सुगम मान्न सकिन्छ । संघीय राजधानी काठमाडौंदेखि ४५४.९ कि.मि. पश्चिम उत्तर र लुम्बिनी प्रदेशको राजधानी दाङ देउखुरीदेखि करिब ३६.५ कि. मि. उत्तरतर्फ रहेको छ ।

नक्सा १: रुन्टीगढी गाउँपालिकाको भौगोलिक तथा प्रशासनिक नक्सा

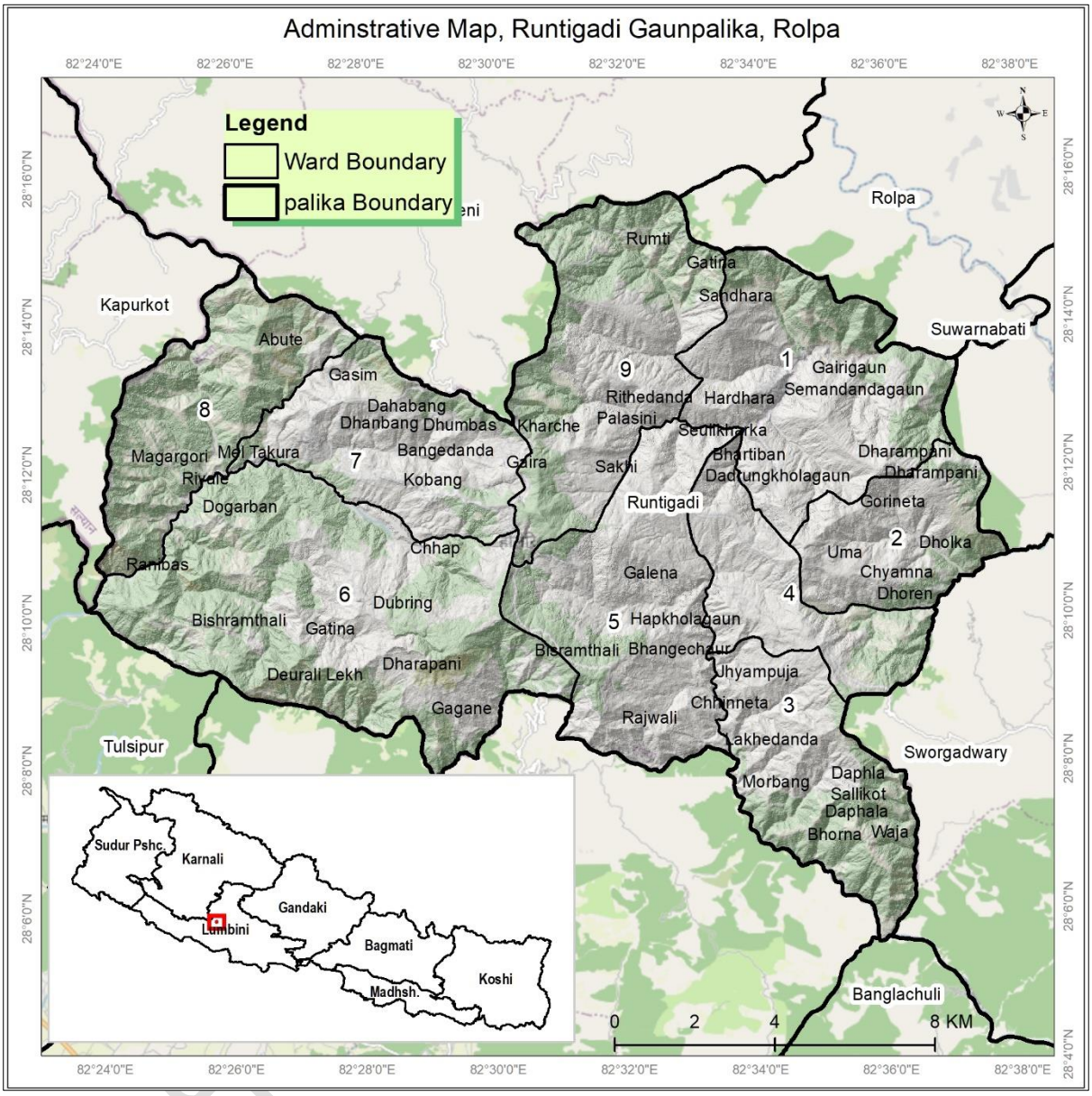

२.२.२ भू-बनोट

भूबनोटका दृष्टिले रुन्टीगढी गाउँपालिकाको अधिकांश भूभाग भिरालो क्षेत्र १९५३४ हेक्टर अर्थात ८४ प्रतिशत रहेको छ। त्यसैगरी उपत्यका २५६२ हेक्टर अर्थात ११.०२ प्रतिशत, टाकुरा/शिखर क्षेत्र ६५३ हेक्टर अर्थात २.८१ प्रतिशत, हिमाली क्षेत्र ४८९ हेक्टर अर्थात २.१० प्रतिशत र चट्टानी क्षेत्र २५६२ हेक्टर अर्थात ११.०२ प्रतिशत रहेको छ। गाउँपालिकाको क्षेत्रफलका आधारमा यहाँको धरातलीय स्वरूपलाई निम्नानुसार वर्गीकरण गरिएको छ।

नक्सा २: रुन्टीगढी गाउँपालिकाको भू-बनोट

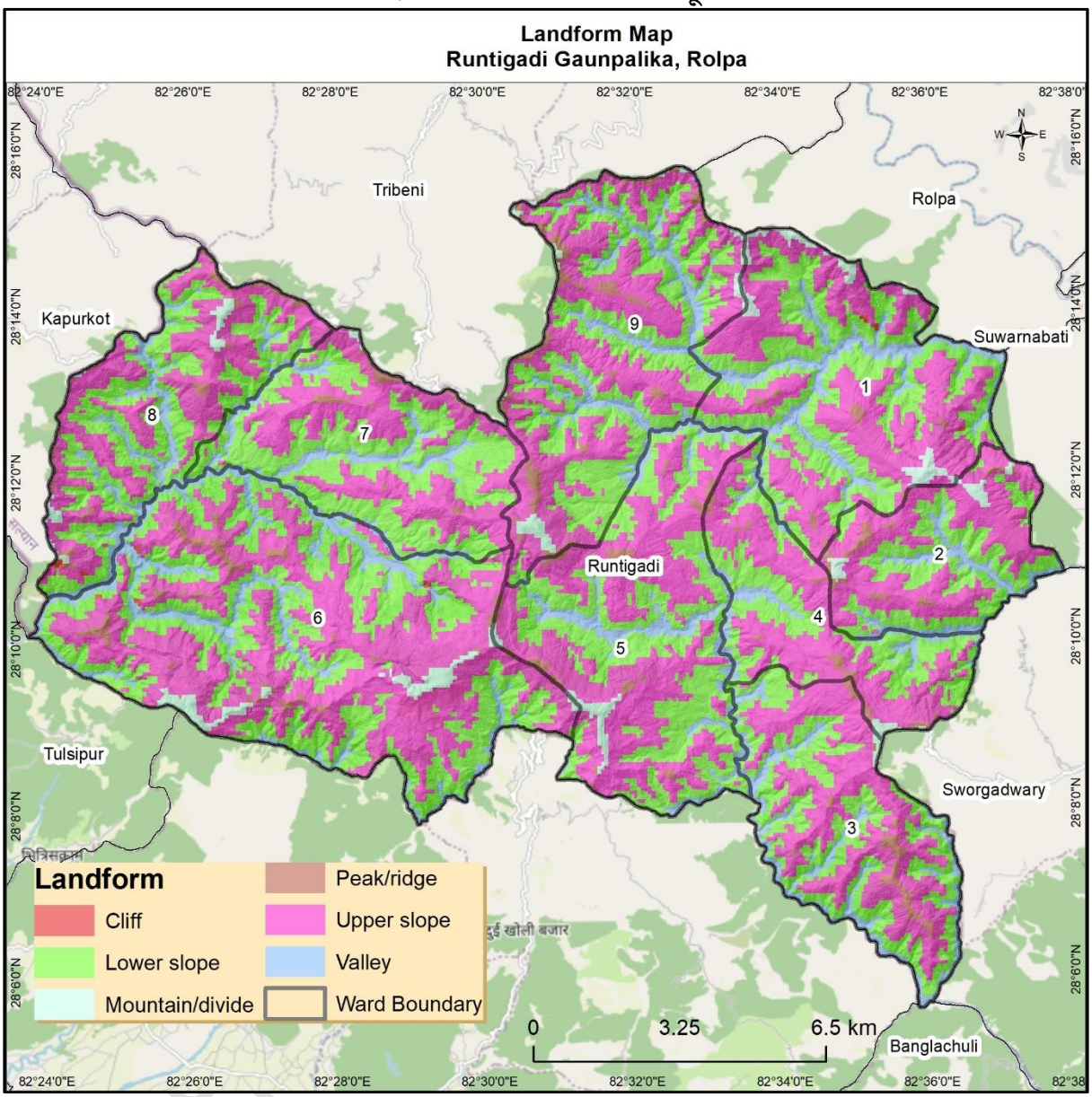

तालिका १: रुन्टीगढी गाउँपालिकाको भूबनोटको अवस्था

क्र.सं.	भू-बनोटको प्रकार	क्षेत्रफल (हे.)	प्रतिशत
१	माथिल्लो भिरालो क्षेत्र	१०७६६	४६.२९
२	तल्लो भिरालो क्षेत्र	८७६८	३७.७०
३	उपत्यका	२५६२	११.०२
४	टाकुरा/शिखर/रिज	६५३	२.८१
५	हिमाली क्षेत्र	४८९	२.१०
६	चट्टान क्षेत्र	१९	०.०८
	जम्मा	**२३२५६**	**१००**

२.२.३ धरातलीय स्वरूप :

मध्य पहाडी भूभामा अवस्थित भएका कारण गाउँपालिकामा समथर भू-भाग ज्यादै कम र भिरालो भू-भाग बढी पाईन्छ । गाउँपालिकाको धरातलीय स्वरूपलाई विश्लेषण गर्दा ० - १० डिग्री भिरालो भूभाग ११४८ हेक्टर अर्थात ४.९४ प्रतिशत, १० - २० डिग्री भिरालो भूभाग ४८५२ हेक्टर अर्थात २०.८६ प्रतिशत, २० - ३० डिग्री भिरालो भूभाग ८६०३ हेक्टर अर्थात ३६.९९ प्रतिशत, ३० - ४० डिग्री भिरालो भूभाग ८१०३ हेक्टर अर्थात ३४.८४ प्रतिशत र ४० डिग्री भन्दा बढी भिरालो भूभाग ५५० हेक्टर अर्थात २.३७ प्रतिशत रहेको छ । ३० डिग्री भन्दा माथि रहेका भिरालो भूभाग सम्बेदनशील हुन्छन् । पालिकामा यस्ता सम्बेदनशील क्षेत्रहरु बढी भएको हुँदा त्यस्ता क्षेत्रहरूमा खेती पाती तथा बस्ती रहँदा पहिरो जाने सम्भावना बढी हुन्छ । रुन्टीगढी गाउँपालिकाको धरातलीय स्वरूप तलको भौगर्भिक नक्सामा देखाइएको छ ।

नक्सा ३: रुन्टीगढी गाउँपालिकाको धरातलीय स्वरूप

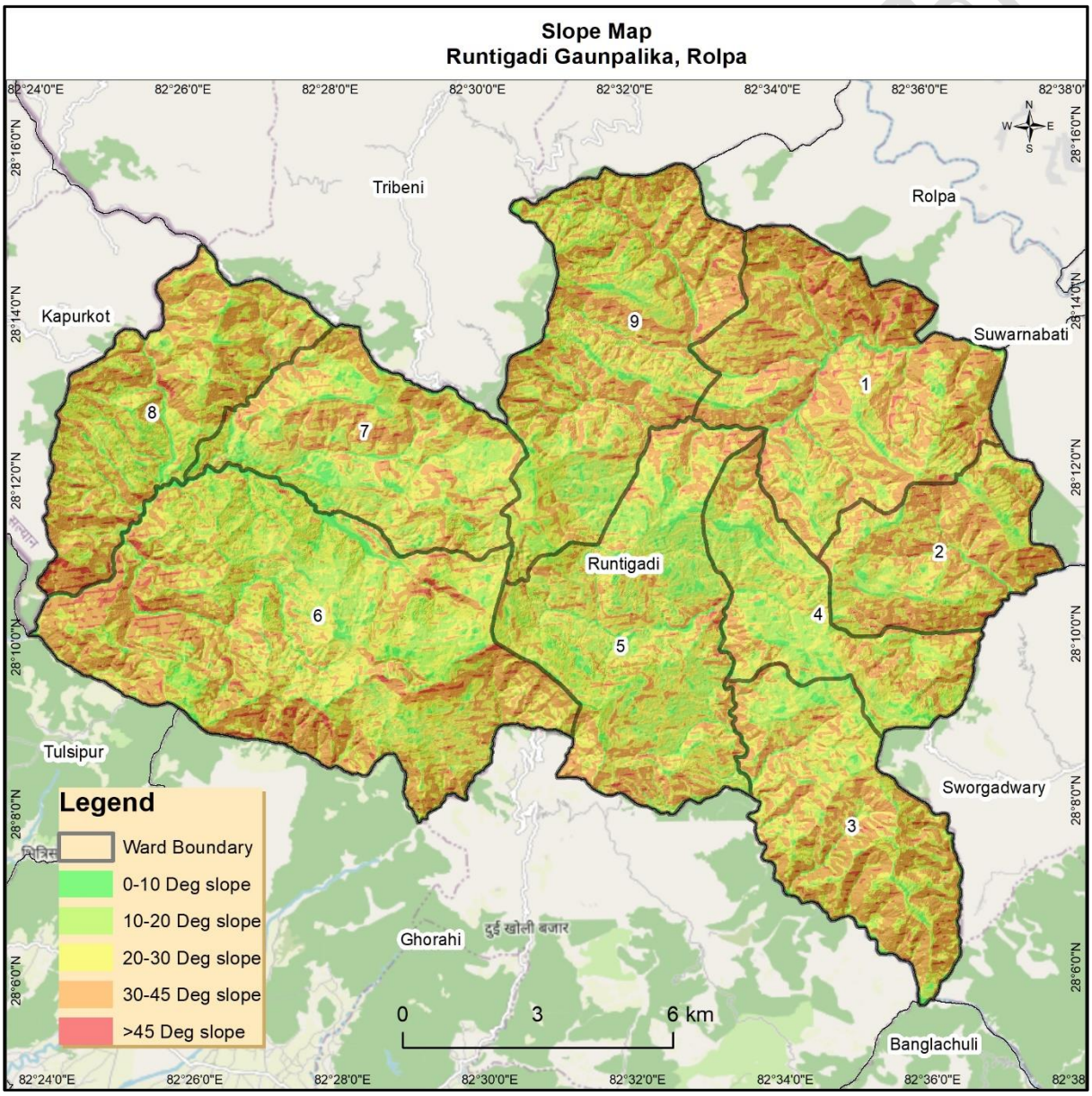

तालिका २: रुन्टीगढी गाउँपालिकाको धरातलीय भिरालोपनाको विवरण

भिरालोपन	क्षेत्रफल (हेक्टर)	प्रतिशत
० - १० डिग्री भिरालो	११४८	४.९४
१० - २० डिग्री भिरालो	४८५२	२०.८६
२० - ३० डिग्री भिरालो	८६०३	३६.९९
३० - ४० डिग्री भिरालो	८१०३	३४.८४
> ४० डिग्री भिरालो	५५०	२.३७
जम्मा	**२३२५६**	**१००**

२.२.४ हावापानी

समुन्द्र सतहबाट २ हजार २ सय ९० मिटरको उचाइमा रहेको रुन्टीगढी गाउँपालिकाको हावापानी चिसो र समशीतोष्ण छ । गाउँपालिकामा वसन्त, ग्रीष्म, वर्षा, शरद, हेमन्त र शिशिर गरी छ फरक मौसमहरू पाइन्छ । वसन्त मौसम चैत्रदेखि बैशाखसम्म चल्छ । यस अवधिमा मौसम हल्का रमाइलो र उमंगयुक्त हुन्छ र कहिलेकाहीँ हल्का वर्षा हुने गर्दछ । यससमयमा तापक्रम १० देखि २० डिग्री सेल्सियस सम्म हुन्छ, र मौसम बाहिरी गतिविधिहरूको लागि उपयुक्त हुन्छ । ग्रीष्म मौसम जेष्ठदेखि असार सम्म रहन्छ । यस अवधिमा तुलनात्मक रुपममा गर्मी धेरै हुन्छ र अनियमित वर्षाको सम्भावना धेरै हुन्छ । यस समयमा तापक्रम २५ देखि २७ डिग्री सेल्सियस सम्म हुन सक्छ, र मौसमी आर्द्रता बढ्ने गर्दछ । वर्षा मौसम साउनदेखि भाद्रसम्म चल्छ । यस अवधिमा अत्याधिक वर्षा हुने र तापक्रम स्थिर न्यानो रहन्छ । यस समयमा तापक्रम २० देखि २५ डिग्री सेल्सियस सम्म रहन्छ । शरद मौसम असोजदेखि कार्तिक सम्म रहन्छ । पर्यावरणीय स्वच्छताका कारण भ्रमणको लागि उत्तम समय मानिन्छ । तापक्रममा क्रमस चिसोपना आउने भएपनि आरामदायक तापमानसँग रमाउन सकिन्छ । यस समयमा औषत तापक्रम १० देखि २० डिग्री सेल्सियस सम्म रहन्छ । हेमन्त मौसम मंसिरदेखि पुस सम्म रहन्छ । कठ्याङग्रिदो चिसोका कारण जाडो धेरै हुने र मौसम सुख्खा र उजाड हुने गर्दछ । चिसो मौसमका कारण यस समयमा पानी पर्दा होलेरी लगायतका अग्ला बस्तीमा कहिले काँही हिमपात हुने गर्दछ । यस समयमा तापक्रम ० डिग्री सेल्सियस सम्म हुन सक्छ । शिशिर मौसम माघदेखि फागुन सम्म रहन्छ । यो अवधिमा चिसो सिरेटो चल्ने मौसममा थप सुक्खापन आउने हिमपात पनि हुन सक्ने गर्दछ । यस अवधिमा तापक्रम ५ देखि २० डिग्री सेल्सियस सम्म पुग्ने गर्दछ । समग्रमा रुन्टीगढी गाउँपालिकामा विविधतायुक्त हावापानी पाइन्छ । यस गाउँपालिकाको औषत अधिकतम् तापक्रम ३१°C र न्यूनतम ३°C रहेको छ भने औषत वर्षा १८०० मि.मि. देखि २००० मि.मि. रहेको छ । सामान्यत: यहाँका होचा बेंसीहरूमा अर्धउष्ण मनसुनी जलवायु (Sub-Tropical Monsoon Climate) पाइन्छ भने क्रमश: उचाइ बढ्दै जाँदा न्यानो समशितोष्ण, ठण्डा समशितोष्ण हावापानी पाइन्छ ।

नक्सा ४: रुन्टीगढी गाउँपालिकाको औषत वार्षिक वर्षा

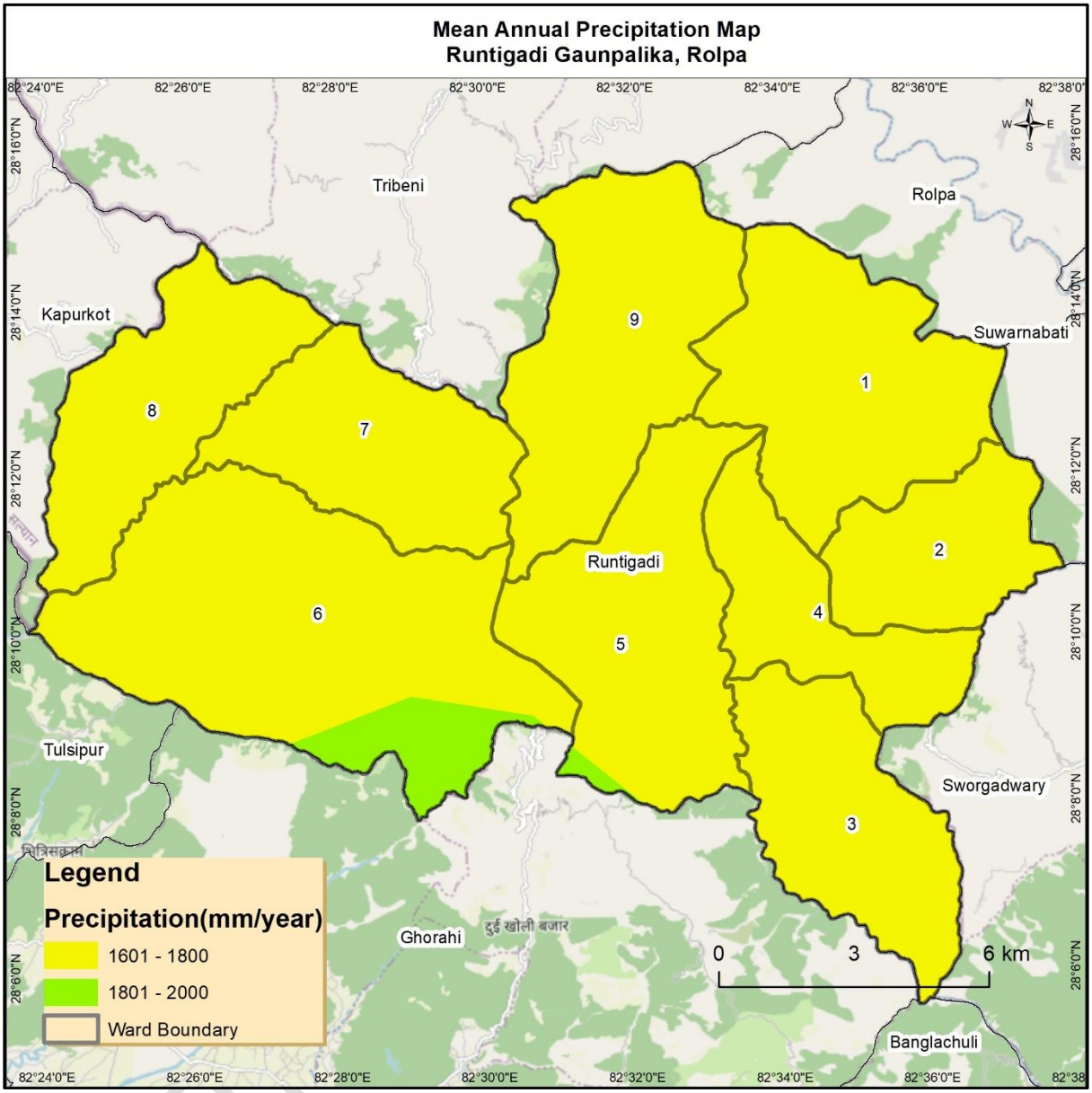

तालिका ३: रुन्टीगढी गाउँपालिकाको औषत वार्षिक वर्षाको विवरण

वार्षिक औसत वर्षा (मि.मि./वर्ष)	क्षेत्रफल (हेक्टर)	प्रतिशत
१६०१-१८००	२२५४३	९६.९३
१८०१-२०००	७१३	३.०७
जम्मा	**२३२५६**	**१००.००**

२.३ प्राकृतिक स्रोत सम्पदा

२.३.१ जल प्रवाह प्रणाली

रुन्टीगढी गाउँपालिकाका भएर बग्ने अरङ् खोला, इरुगार खोला र गुहार खोला गाउँपालिकाका जलप्रवाह प्रणालीका प्रमुख स्रोतहरु हुन् । यी नदी मध्ये अरङ् खोलाको लम्बाइ २०.२९ कि.मि. रहेको छ भने इरुगार लम्बाइ ११.७९ कि.मि र ग्वार खोलाको लम्बाइ १०.३६ कि.मि रहेको छ । गाउँपालिकाभित्रका सहायक

खोलाहरू सरपाल खोला - ७.७४ कि.मि., गुनाम खोला - ६.८५ कि.मि., बागे खोला - ५.७५ कि.मि., झेनाम खोला - ५.३५ कि.मि., सखी खोला - ५.३१ कि.मि, सरबाङ खोला - ४.५० कि.मि., ढोरबाङ खोला - ४.०१ कि.मि., उमा खोला- ७ कि.मि. आदि रहेका छन् । मुख्य रूपमा यी खोलाहरू बाहेक थुप्रै पानीका मुहान तथा साना खोलाहरू प्रायः सबै भूभागमा रहेका छन् । व्यावसायिक तरकारीको उत्पादन र तरकारी खेतीका साथै पर्याप्त खाद्यान्न उत्पादनका लागि जलस्रोतको उपयोग आवश्यक मात्रामा हुन सकेको छैन । गाउँपालिका भित्र रहेका पानीका स्रोतहरूलाई प्राकृतिक तथा प्रविधिका माध्यमबाट वैज्ञानिक व्यवस्थापन र दिगो सदुपयोगको नीति अवलम्वन गरी कृषिका लागि सिंचाइ र खानेपानी तथा सरसफाइका लागि उपयोग गर्न सकिने प्रशस्त सम्भावना रहेको छ । नदी प्रवाह प्रणाली र मुख्य खोलाहरूको विवरण तपसिल अनुसार रहेको छ ।

नक्सा ५: रुन्टीगढी गाउँपालिकाको जलप्रवाह प्रणाली

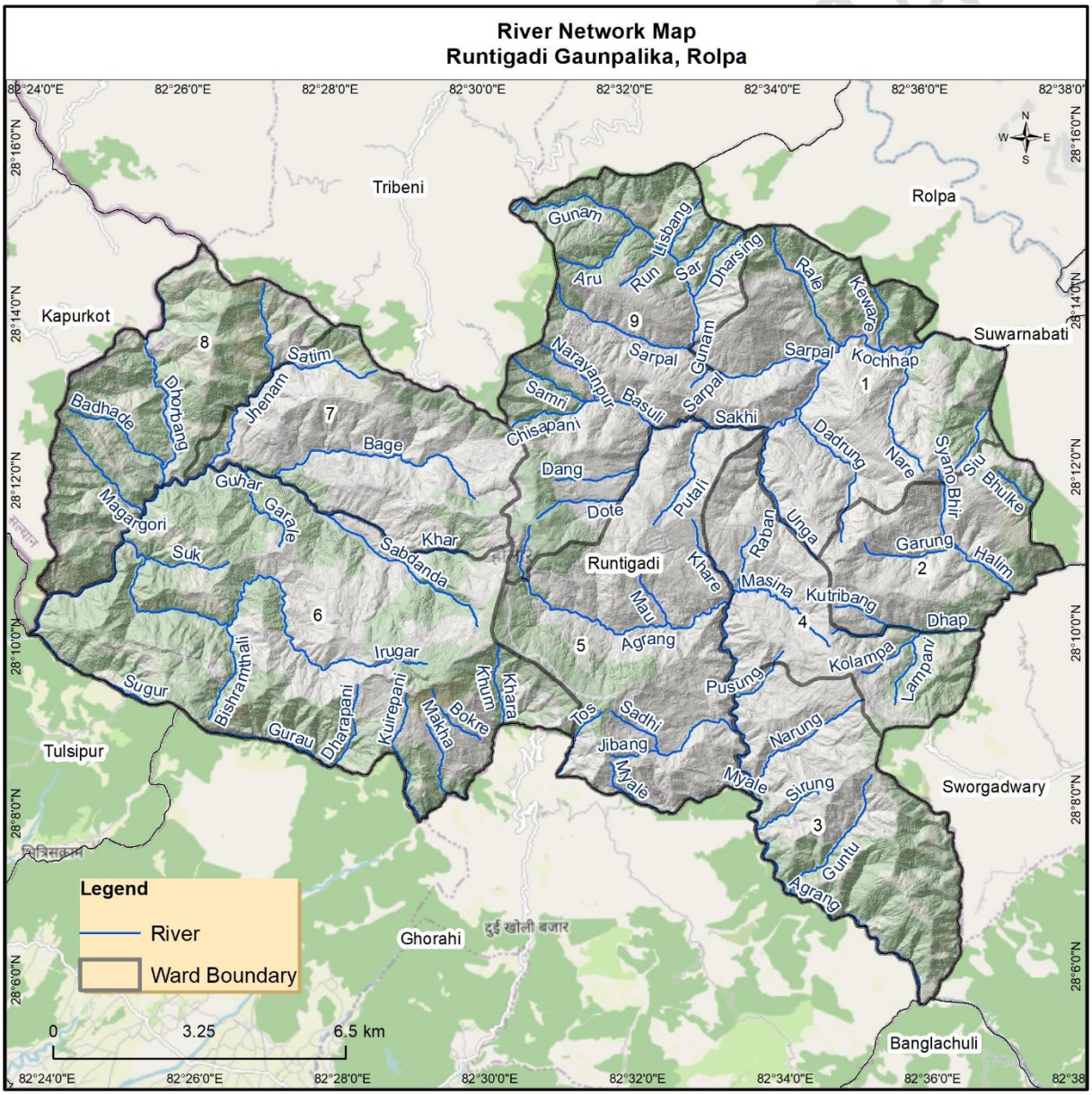

२.३.२ प्राकृतिक वनस्पति तथा वन्यजन्तु

धरातलीय भू-बनोट, माटोको प्रकृति र हावापानीको अवस्थामा प्राकृतिक वनस्पति तथा वन्यजन्तुको जीवनचक्र निर्भर रहेको हुन्छ। रुन्टीगढी गाउँपालिकामा प्रायः शीतकालमा पात झर्ने खालका विरुवा पाइन्छन । यहाँ मध्य तथा उच्च पहाडी क्षेत्रमा पाइने वनस्पति तथा वनपैदावारः कटुस, चिलाउने, चाँप, ओखर, गुराँस, चिउरी, पिपल, खोटे सल्लो, अंगेर, लाखुरी, सिसौ, बाँझ, काफल, सिमल, धाइरो आदि वनस्पति पाइन्छन् भने हररो, वररो, बोझो, टिमुर, जस्ता धेरै प्रकारका जस्ता औषधीय जडीवुटी तथा ओखर, कागती, सुन्तला, मौसम, आरु आदि फलफूलहरू पाइन्छन् । वन्यजन्तु अन्तर्गत बदेल, बाघ, मृग, घोरल, रतुवा, चितुवा, बाँदर, स्याल, खरायो, मलस्याब्रो, आदि यस क्षेत्रमा पाइने वन्यजन्तुहरू हुन् । त्यसैगरी चराचुरुङ्गीहरूमा कालिज, काग, गिद्ध तिर्था आदि पाइन्छन् । तालिका अनुसार खोटे सल्लोका जङ्गल पाइने परिस्थितिकीले पालिको कुल क्षेत्रफलको ८३३३ हेक्टर (५२.११ प्रतिशत) क्षेत्रफल ओगटेको छ। खोटे सल्लो-फराकिलो पाते जङ्गल पाइने परिस्थितिकीले ६७७३ हेक्टर (४२.३५ प्रतिशत), पहाडी सालको जङ्गल पाइने परिस्थितिकीले ६८६ हेक्टर (४.२९ प्रतिशत) र तल्लो समशीतोष्ण कटुसको जङ्गल पाइने परिस्थितिकीले १९९९ हेक्टर (१.२४ प्रतिशत) क्षेत्रफल ओगटेको छ।

नक्सा ६: रुन्टीगढी गाउँपालिकाको परिस्थितिकीय नक्सा

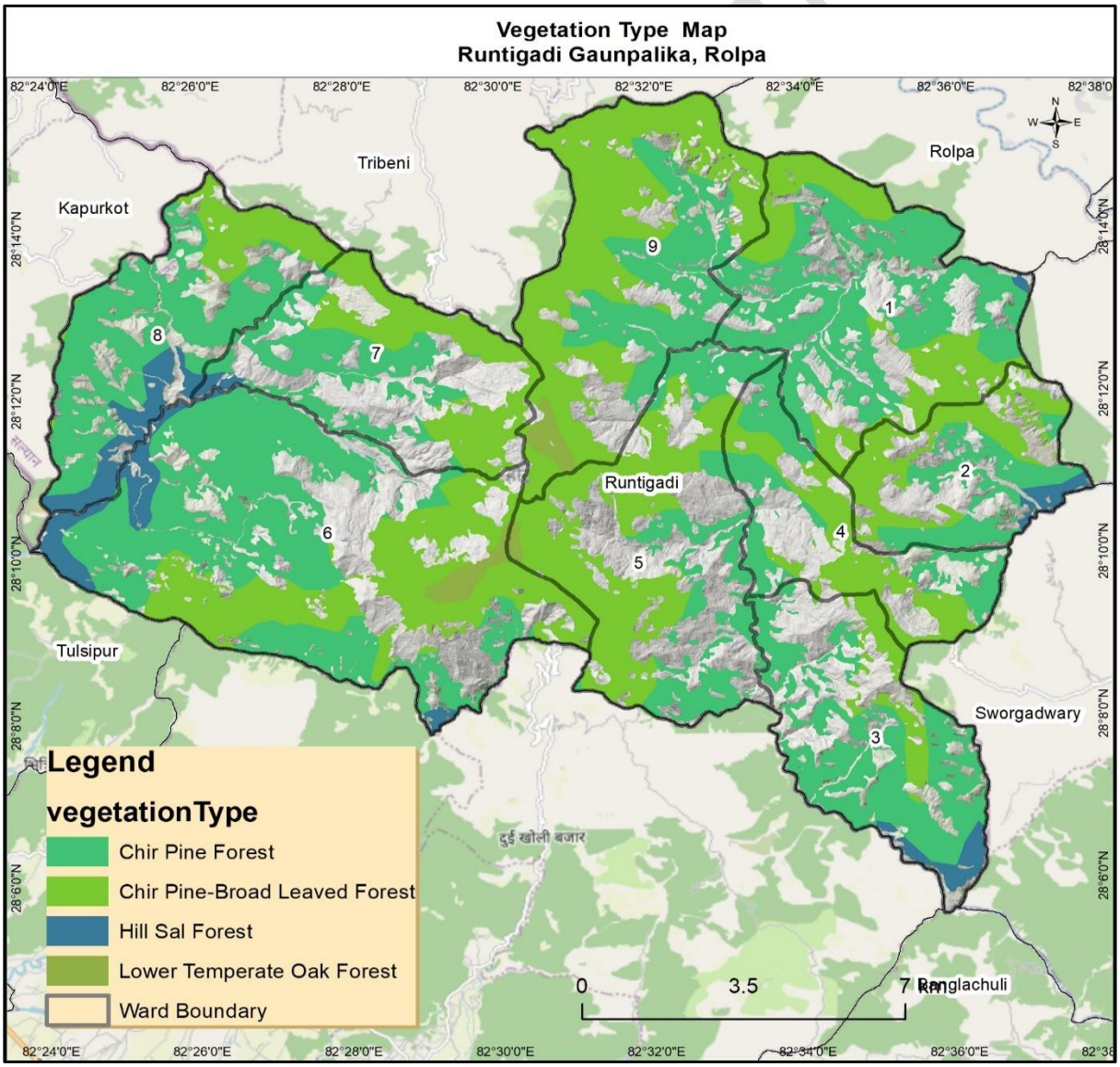

तालिका ४: रुन्टीगढी गाउँपालिकाको परिस्थितिकी

क्र.सं.	परिस्थितिकीको प्रकार	क्षेत्रफल (हे.)	प्रतिशत
१	खोटे सल्लो वन	८३३३.१	५२.११
२	खोटे सल्लो-फराकिलो पाते वन	६७७३.०	४२.३५
३	पहाडी साल वन	६८६.०	४.२९
४	तल्लो समशीतोष्ण कटुस वन	१९९.१	१.२४
	जम्मा	१५९९१.२	१००

२.३.३ माटोको बनावट

नेपालमा पाँगो, बलौटे पत्थरिलो, रातो फुस्रो, तलैया र हिमाली गरी जम्मा पाँच प्रकारका माटो पाइन्छन् । यी मध्ये रुन्टीगढी गाउँपालिकाको अधिकांश पहाडी भिरालो भूभागमा कालो र रातो रंङको फुस्रो प्राङ्गारिक उर्वरायुक्त माटो महाभारतका ठाडा भीरहरूमा ऋतु अपक्षयबाट टुक्रिएका चट्टानमा सडेका झारपात मिलेर बनेको माटो पाइन्छ । यस प्रकारको माटोमा चुन, नाइट्रोजन जस्ता तत्व कम हुने र माटोको गहिराई पनि कम हुनाले फलफूल, आलु, कोदो, मकै, फापर, उवा, जौ, चिनो, कागुनोका लागि उपयुक्त मानिन्छ । यस प्रकारको माटोमा अम्ल, फलाम तथा तामा खानी जस्ता खनिज तत्व पाइन्छ । रुन्टीगढी गाउँपालिका मध्य पहाडी भूभागमा अवस्थित भएकाले यहाँ समथर भू-भाग ज्यादै कम भिरालो भू-भाग बढी पाईन्छ । समथर क्षेत्रमा माटोको गहिराई बढी र भिरालो क्षेत्रमा माटोको गहिराई कम पाइन्छ । रुन्टीगढी गाउँपालिकाको सम्पूर्ण भू-भागमा दोमट (loam) माटो रहेको छ जसले पालिकाको १०० प्रतिशतै जमिन ओगटेको छ । प्राकृतिक स्रोतहरू मध्ये माटो एक प्रमुख स्रोत हो । धरातलीय र हावापानीको विविधता अनुसार माटो पनि विभिन्न प्रकारको हुन्छ ।

रुन्टीगढी गाउँपालिका

नक्सा ७: रुन्टीगढी गाउँपालिकाको माटोको बनोट

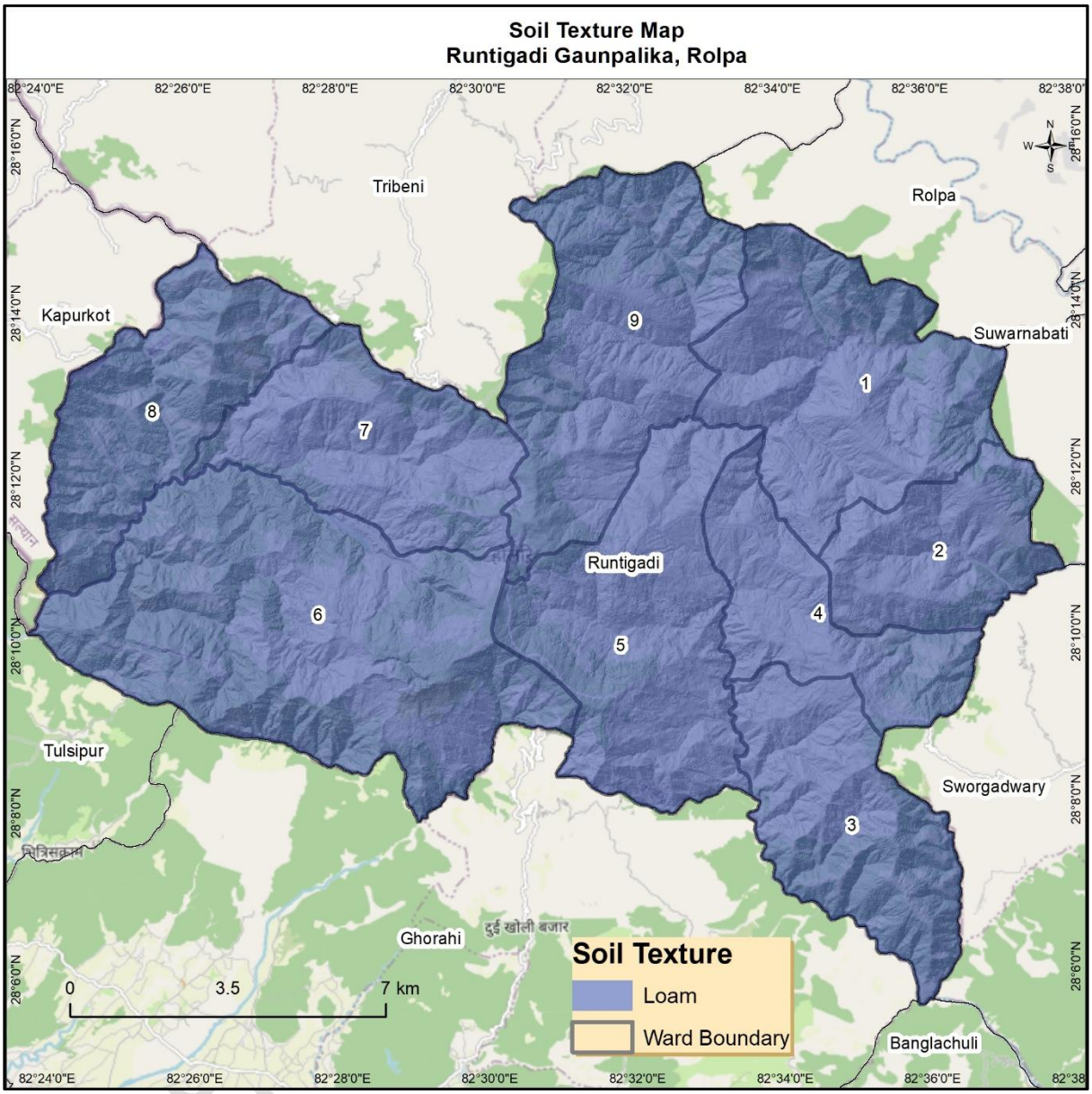

तालिका ५: रुन्टीगढी गाउँपालिकाको माटोको बनावट

माटोको बनोट	क्षेत्रफल (हेक्टर)	क्षेत्रफल प्रतिशत
दोमट माटो	२३२५६	१००
जम्मा क्षेत्रफल	**२३२५६**	**१००

२.३.४ माटोको अम्लियताको स्थिति

रुन्टीगढी गाउँपालिकाको जम्मा जमिनको क्षेत्रफल २३२५६ हेक्टर मध्ये १४१५८ हे. अर्थात ६०.८८ प्रतिशत जमिनको माटोको अम्लियताको श्रेणी ४.५ देखि ५.५, ९०९८ हेक्टर अर्थात ३९.१२ प्रतिशतमा माटोको अम्लियताको श्रेणी ५.७ देखि ५.९ सम्म रहेको पाइन्छ । यसका आधारमा यो गाउँपालिकाको माटोको अम्लीयताका दृष्टिले उर्वरायुक्त रहेको देखिन्छ। कृषि अनुसन्धान केन्द्रको अध्ययनले ५.५ देखि ६.५ अम्लियता भएको माटो खेतीका लागि सबैभन्दा उपयुक्त हुने देखाएको छ। तसर्थ, रुन्टीगढी गाउँपालिकामा खेतीपातीको एकदम धेरै सम्भावना रहेको छ । यहाँको माटोमा धान, गहुँ, मकै, कोदो, अदुवा, वेसार, सुन्तला, कागती,

निवुवा, भोगटे, अलैची, नास्पाती, आलु, फर्सी, बन्दा, काउली, प्याज, मुला, साग, तोरी, गेडागुडी, टमाटर, गोलभेडा आदिको खेती गरी लाभ लिन सकिन्छ ।

नक्सा ८: रुन्टीगढी गाउँपालिकाको माटोको अम्लियताको स्थिति

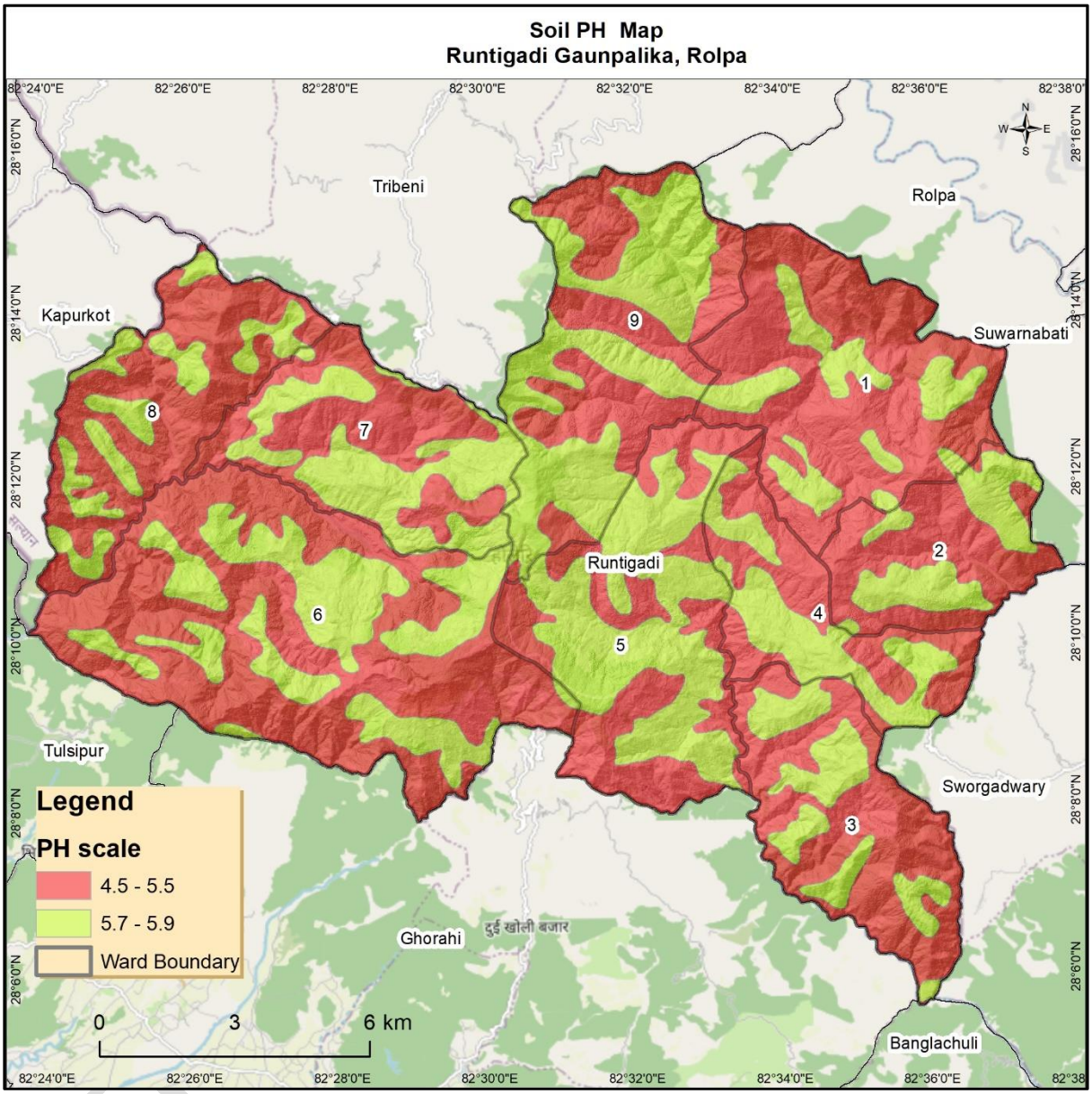

तालिका ६: माटोको अम्लियताको स्थिति

क्र.सं.	माटोको अम्लियता श्रेणी	क्षेत्रफल (हे.)	प्रतिशत
१	४.५ – ५.५	१४१५८	६०.८८%
२	५.७ – ५.९	९०९८	३९.१२%
	जम्मा	२३२५६	१००.००%

२.४ भू-उपयोग तथा मानव बसोबास

२.४.१ भू-उपयोग

रुन्टीगढी गाउँपालिका खेतीयोग्य जमिन र सहज मानव बसोवासका दृष्टिले तुलनात्मक रूपमा उपयुक्त रहेको छ । यहाँको भू-भागलाई कृषि, मानव बस्ती, वन जंगल, घाँसे मैदान तथा चरण क्षेत्र, जलाधार क्षेत्र र खनिजजन्य पदार्थका लागि उपयोग भइरहेको छ । भू-धरातल, उचाइ, माटोको प्रकृति, हावापानी, वनस्पति आदिका दृष्टिकोणले भू-उपयोगको सम्भावना विविधतायुक्त रहेको छ । यसले गर्दा यहाँको भू-उपयोगलाई मानवहित, पर्यावरण सन्तुलन, जैविक विविधता आदिका लागि उपयोग गर्न सकिन्छ ।

गाउँपालिकाको कुल क्षेत्रफल २३२५६ हेक्टर जमिन मध्ये कृषि तथा बस्तीले ओगटेको क्षेत्रफल ७०६६ हेक्टर अर्थात् ३०.३८ प्रतिशत रहेको छ । यस गाउँपालिकाको कुल क्षेत्रफल मध्ये वन जंगलले ओगटेको क्षेत्रफल ११७०१ हेक्टर अर्थात् ५०.३१ प्रतिशत रहेको छ । झाडी क्षेत्रले ओगटेको क्षेत्रफल ३०७६ हेक्टर अर्थात् १३.२२ प्रतिशत र घाँसे मैदान क्षेत्रले ओगटेको क्षेत्रफल १२२२ हेक्टर अर्थात् ५.२५ प्रतिशत रहेको छ । गाउँपालिकामा वन जंगलको विस्तार पालिका भरि नै भएको र झाडी तथा घाँसे मैदानहरु पालिका भरि समानरुपमा छरिएर रहेको छ । बाँकी भूभागमा मानब बस्ती र खेतीयोग्य जमिनको आसपासमा विभिन्न प्रजातिका डाले घाँसका वनस्पतिहरू र छिटफुट रूपमा साना तथा ठुला जंगली क्षेत्रहरू रहेको पाइन्छ । यहाँका जंगलमा गुराँस, बाँझ, खर्सु, रएज, अंगेर, खोटे सल्लो, लाखुरी, पैंयु आदि प्रजातिका वनस्पतिहरु पाइन्छन् । त्यसैगरी नदी तथा जलवहावले ओगटेको क्षेत्रफल १८९ हेक्टर अर्थात् ०.८१ प्रतिशत र अन्य (संरचना, ताल/पोखरी) आदिले ओगटेको क्षेत्रफल २ हेक्टर अर्थात् ०.०११ प्रतिशत रहेको छ ।

वन क्षेत्रको बाहुल्यता भएको कारण यस गाउँपालिकामा कार्वन उत्सर्जनको मात्रा निकै कम छ भने यसले गर्दा गाउँपालिकाको शून्य हरित गृह ग्यास उत्सर्जनको लक्ष्य पूरा भइरहेको छ । पालिका भित्र नाङ्गो भूमि नभएको तथ्यले यहाँको अधिकतम भू-भागको उपयोग भएको देखिन्छ । खेती गरिएको भूमि निकै कम मात्रामा रहेकाले विभिन्न अन्नबाली, तरकारी तथा फलफूलको उत्पादन प्रर्याप्त रुपमा हुन सकेको छैन ।

रुन्टीगढी गाउँपालिका

नक्सा ९: रुन्टीगढी गाउँपालिकामा भू-उपयोगको स्थिति

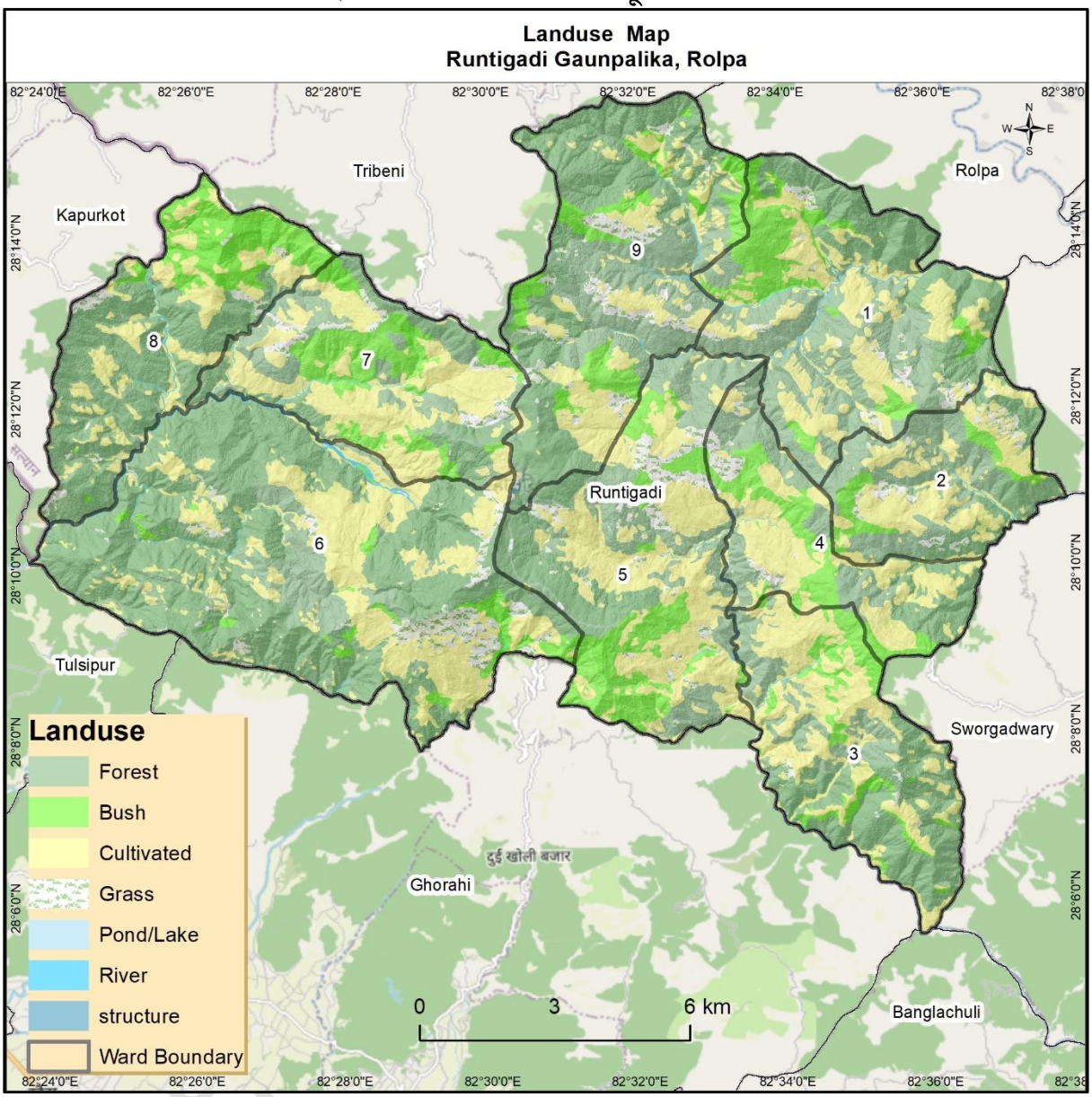

तालिका ७: भू-उपयोगको स्थिति

क्र.सं.	भू-उपयोगको किसिम	क्षेत्रफल (हे.)	प्रतिशत
१	वन क्षेत्र	११७०१	५०.३१६
३	खेती गरिएको भूमि	७०६६	३०.३८६
४	झाडी क्षेत्र	३०७६	१३.२२५
२	घाँसे मैदान क्षेत्र	१२२२	५.२५४
६	नदी क्षेत्र	१८९	०.८११
७	संरचना	१	०.००६
८	ताल/तलैया	१	०.००५
	जम्मा	२३२५६	१००

२.४.२ मानव बसोबास

राष्ट्रिय जनगणना २०७८ को प्रतिवेदन अनुसार रुन्टीगढी गाउँपालिकामा २८,२९१ जम्मा जनसंख्या रहेको छ भने ६२२४ परिवारले बसोबास गरिरहेका छन् । भू-उपग्रहीय तस्वीर २०२३ को आधारमा यस गाउँपालिकाभित्र घर, गोठ तथा कार्यालयहरूको संख्या लगभग ७३२४ घर प्रयोग गरिरहेका छन् । रुन्टीगढी गाउँपालिकाको ८.७३ हेक्टर ०-१० डिग्री भिरालो जमिनमा १३६१ घर संख्या, २१.७७ हेक्टर १० - २० डिग्री भिरालो जमिनमा ३६७५ घर संख्या, ११.८८ हेक्टर २० - ३० डिग्री भिरालो जमिनमा २०३० घर संख्या, १.४७ हेक्टर ३० - ४० डिग्री भिरालो जमिनमा २५६ घर संख्या र ०.०२ हेक्टर ४० डिग्री भन्दा माथिका भिरालो जमिनमा २ घर संख्या रहेको देखिन्छ । यो तथ्याङ्कलाई हेर्दा ४० डिग्री भन्दा माथिका भिरालो जमिनमा बनेका घरमा बसोबास गर्ने परिवारलाई राज्यले यथाशीघ्र सुरक्षित स्थानमा स्थानान्तरण गर्नुपर्ने देखिन्छ ।

राष्ट्रिय जनगणना २०७८ अनुसार यहाँका अधिकांश बस्तीका घरहरू ढुङ्गा र माटोको गाह्रो र जस्तापाताको छानो भएका छन् । यस गाउँपालिकाका घरहरू बनोटको आधारमा ढुङ्गा र माटोको पर्खाल भएका र जस्ताको छानो भएका सबैभन्दा धेरै ४०१९ अर्थात् ६४.६ प्रतिशत, ढुङ्गा र माटोको पर्खाल भएका र खरको छाना भएका २०३१ अर्थात् ३२.६ प्रतिशत, आरसीसी पिल्लर भएका १४५ अर्थात् २.३ प्रतिशत, ढुङ्गा र माटोको पर्खाल भएका र स्लेटको छानो भएका १७ अर्थात् ०.३ प्रतिशत, ढुङ्गा र माटोको पर्खाल भएका र टायलको छानो भएका ७ अर्थात् ०.१ प्रतिशत, ढुङ्गा र माटोको पर्खाल भएका र काठको छानो भएका ४ अर्थात् ०.१ प्रतिशत र अन्य १ अर्थात् ०.०२ प्रतिशत घरहरु रहेका छन् ।

भवन निर्माण संहिता २०७२ अनुसार कुनै प्रयोजनका लागि निर्माण गरिने घरहरु भूकम्प प्रतिरोधी हुनुपर्दछ । राष्ट्रिय जनगणना २०७८ को तथ्यांकलाई विश्लेषण गर्दा यहाँ भूकम्प प्रतिरोधी घरहरू अत्यन्त न्यून प्रतिशत मात्र बनेको देखिन्छ । यहाँको मानव बस्तीको बसोबास ढाँचालाई हेर्दा विभिन्न स्थानहरूमा छरिएर रहेका छन् । जनघनत्व १२२ वर्ग किलोमिटर र प्रति परिवार संख्या ४.५५ जना रहेका छन् । यहाँका बस्तीहरू मध्ये कुनै साना छन् भने कुनै बस्तीमा जनसंख्या पनि अत्यधिक रहेको छ । यसका साथै कतिपय बस्तीहरू छरिएर रहेका छन् । छरिएर रहेका घर बस्तीहरूलाई एकत्रित गर्न सकेको खण्डमा बाटो, खानेपानी, विद्युत्त, शिक्षा, स्वास्थ्य लगायत विभिन्न सेवा सुविधाहरूको पहुँच वृद्धि गर्न सकिन्छ । गाउँपालिकाको बसोबासको अवस्थालाई तपसिलको नक्सामा देखाइएको छ ।

नक्सा १०: रुन्टीगढी गाउँपालिकाको बसोबासको स्थिति

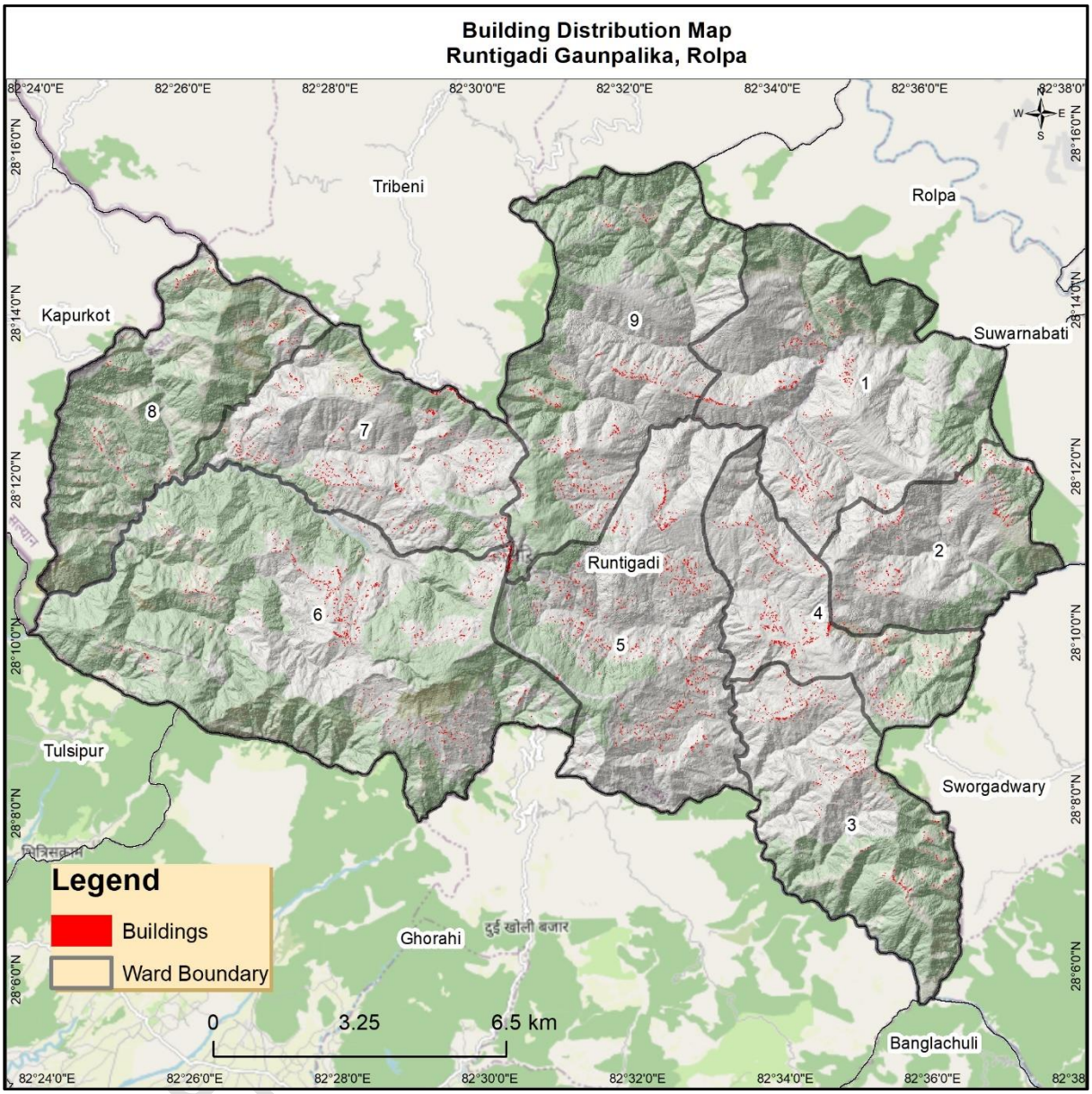

तालिका ८: रुन्टीगढी गाउँपालिकाको बसोबासको विवरण

जमिनको भिरालो पन	घर संख्या	क्षेत्रफल हेक्टर	क्षेत्रफल प्रतिशत
० - १० डिग्री भिरालो	१३६१	८.७३	१९.८९%
१० - २० डिग्री भिरालो	३६७५	२१.७७	४९.६२%
२० - ३० डिग्री भिरालो	२०३०	११.८८	२७.०९%
३० - ४० डिग्री भिरालो	२५६	१.४७	३.३६%
> ४० डिग्री भिरालो	२	०.०२	०.०४%
जम्मा	**७३२४**	**४३.८७**	**१००.००%**

२.४.३. भू-स्वामित्वको अवस्था

नेपालका धेरैजसो ग्रामीण भागमा जस्तै रुन्टीगढी गाउँपालिकामा पनि जग्गाको स्वामित्व प्रत्येक बस्ती र स्थान विशेषका आधारमा फरकफरक रहेको छ। तथापि सामान्यतया यस क्षेत्रको अधिकांश उपभाग्य जमिन

व्यक्ति वा परिवारको स्वामित्वमा रहेको छ। सार्वजनिक जमिन, सामुदायिक तथा राष्ट्रिय जंगल र सार्वजनिक संस्थाहरुका नाममा राखिएको छ।

यस गाउँपालिकामा करिब ... प्रतिशत परिवारसँग आफ्नो खेतीयोग्य जमिन रहेको छ। त्यसमध्ये करिब .. प्रतिशतसँग सिंचित, ... प्रतिशतसँग असिंचित जमिन र .... प्रतिशतसँग बाझो खरबारी समेत रहेको छ। यस गाउँपालिकाका केही वडाहरूमा सीमित परिवारहरूले आफ्ना जमिन अरुलाई कमाउन दिएका छन् भने केहीले अरुको जमिन कमाएका पनि छन्। समग्रमा करिब .... प्रतिशत परिवारले अरुको जमिन कमाएका छन् भने करिब ..... प्रतिशतले आफ्नो जमिन अरुलाई कमाउन दिएका छन्। जग्गा जमिनको प्रयोग मानिसले विभिन्न कार्यका लागि गरेका छन्। आवास, खाद्यान्न उत्पादन, फलफूल तथा तरकारी खेती, घाँस तथा चरण क्षेत्र, काठ, जडिवुटी तथा वनपैदावार, पशुपालन लगायत विभिन्न आर्थिक क्रियाकलापसँग सम्वन्धित क्षेत्रमा भू-स्वामित्वको उपयोग गरिएको छ।

२.५ सामाजिक तथा सांस्कृतिक अवस्था

रुन्टीगढी गाउँपालिकाको सामाजिक तथा सांस्कृतिक अवस्था अन्तर्गत जनसंख्या, बसाँइसराइँ, जातजाति, भाषाभाषी, चाडपर्व, धर्म, संस्कृति, साक्षरता तथा शैक्षिक स्थिति एवं स्वास्थ्य सम्बन्धी विवरण समावेश गरिएको छ।

२.५.१ जनसंख्या संरचना तथा वितरण

राष्ट्रिय जनगणना २०७८ अनुसार रुन्टीगढी गाउँपालिकाको जम्मा जनसंख्या २८,२९१ रहेको छ र जनघनत्व १२२ प्रति वर्ग किलो मिटर रहेको छ। जसमा महिलाको संख्या १४,९४२ अर्थात् ५२.८ प्रतिशत र पुरुषको संख्या १३,३४९ अर्थात् ४७.२ प्रतिशत रहेको छ। घरधुरीको संख्या जम्मा ६२२४ रहेको छ। गाउँपालिकाको औषत परिवार संख्या ४.५५ जना प्रति परिवार रहेको छ। जनसंख्याको वितरणलाई हेर्दा गाउँपालिका भित्र सबैभन्दा धेरै जनसंख्या वडा नं. ५ मा जम्मा ४२५७ रहेको छ। त्यसैगरी क्रमशः वडा नं ६ मा जम्मा ४१५९, वडा नं १ मा जम्मा ३८७९, वडा नं ९ मा जम्मा ३४३६, वडा नं ७ मा जम्मा २९९१, वडा नं ३ मा जम्मा २७६१, वडा नं ४ मा जम्मा २४४३, वडा नं ८ मा जम्मा २४३८ र वडा नं २ मा सबैभन्दा कम १९७२ जनसंख्या रहेको छ।

२.५.२ जातजातिगत अवस्था

रुन्टीगढी गाउँपालिकामा मूलतः आदिवासी जनजाति (मगर) समुदायको बाहुल्यता रहेको छ, ब्रहामण, क्षेत्री, सन्यासी, कामी, दमाई, सार्की आदि जातजातिहरूको बसोबास रहेको पाइन्छ। राष्टय जनगणना २०७८ अनुसार रुन्टीगढी गाउँपालिकामा जनजाति ४२.२८ प्रतिशत, क्षेत्री ३६.१३ प्रतिशत, दलित २०.८६ प्रतिशत, मुसलमान ०.१४ प्रतिशत, ब्राह्मण ०.१९ प्रतिशत, हजाम/ठाकुर ०.०३ प्रतिशत र अन्य ०.१९ प्रतिशत जनसंख्या रहेको छ। यस गाउँपालिकामा बसोवास गर्ने समुदायहरू बहुभाषिक र बहुजातीय भएको हुँदा भाषिक, सामाजिक, सांस्कृतिक, जातिगत र धार्मिक विविधता समेत रहेको छ।

२.५.३ धार्मिक अवस्था

राष्ट्रिय जनगणना २०७८ अनुसार रुन्टीगढी गाउँपालिकामा हिन्दु, बौद्ध, क्रिश्चियन, इस्लाम आदि धर्मावालम्बीहरूको बसोबास रहेको पाइन्छ। यी मध्ये सबैभन्दा बढी हिन्दु ९२.२८ प्रतिशत, बौद्ध १.२९ प्रतिशत, क्रिश्चियन ४.३५ प्रतिशत, इस्लाम ०.१४ प्रतिशत र अन्य १.९३ प्रतिशत धर्मावलम्बीहरू रहेका छन्। धार्मिक विविधतामा आपसी सहिष्णुताका साथ जीवन निर्वाह गर्नु यस पालिकाको धार्मिक विशेषता हो। धार्मिक रुपमा हिन्दु धर्मको बाहुल्यता रहेपनि बौद्ध तथा क्रिश्चियन धर्मावलम्बीहरु सहित यस गाँउपालिकामा जातीय र धार्मिक सहिसणुता कायम रहेको छ।

२.५.४ जनशक्तिको संरचना

राष्ट्रिय जनगणना २०७८ अनुसार रुन्टीगढी गाउँपालिकामा सरदर परिवारको आकार ४.५५ रहेको छ । गाउँपालिकामा आर्थिक रूपमा सक्रिय जनसंख्या ६५.२ प्रतिशत रहेको देखिन्छ । यी आर्थिक रूपमा सक्रिय जनसंख्या मध्ये ९१.६ प्रतिशत रोजगार र ८.४ प्रतिशत बेरोजगार रहेको देखिन्छ । पेशाको आधारमा करिब ६९ प्रतिशत जनसंख्या कृषि पेशामा आबद्ध रहेको छ । त्यसैगरी रोजगारीको प्रमुख क्षेत्रहरूमा करिब २.६ प्रतिशत सरकारी, २१.५ प्रतिशत अन्य संगठित संघसंस्थामा कार्यरत छन् भने ७५.८ प्रतिशत घरायसी काममा संलग्न रहेका छन् ।

आवधिक योजना निर्माणका सन्दर्भमा गरिएको स्थलगत सर्वेक्षण र सरोकारवालाहरुसँगको सामुहिक छलफलका आधारमा यस गाउँपालिकाका अधिकांश युवाहरु पर्याप्त जमिनको अभाव, उद्यमशील सीपको अभाव, व्यावसायिक चेतनाको कमी आदिका कारण रोजगारीको खोजीमा भौतारिरहेको देखिन्छ । यहाँका बासिन्दाहरु कामको खोजीमा नेपालका ठुला शहरहरुमा खासगरी इटाभट्टामा मजदुरको रुपमा करिव ३५ प्रतिशत, छिमेकी मुलुक भारतमा ३० प्रतिशत, तेस्रो (खाडी) मुलुकमा ३० प्रतिशत र बाँकी ५ प्रतिशत मानिसहरु स्थानीय मजदूरका रुपमा रहेको देखिन्छ ।

२.५.५ बसाइँसराइको वर्तमान अवस्था

बदलिँदो विश्व परिवेश र मानिसको जीवन शैलीमा आएको परिवर्तनसँगै हरेक मानिसले दिनानुदिन सुखको खोजी गरिरहेका छन् । दुर्गमबाट सुगम स्थानको खोजी गरी सुविधायुक्त जीवन बिताउने क्रममा मानिसले बसाइँसराइ गर्ने गर्दछन् । यो प्रवृत्तिले रुन्टीगढी गाउँपालिकालाई पनि प्रभावित पारेको छ । भौगोलिक विकटता, यातायातका साधनको सहज र गुणस्तरीय पहुँचको अभाव, शिक्षा, स्वास्थ्य, सुरक्षित आवासको अभावबाट मुक्त भइ सुविधायुक्त जीवन ज्यूनका लागि यस पालिकाबाट दाङ, नेपालगञ्ज, बुटवल, काठमाडौं लगायत देशका विभिन्न स्थानमा बसाइँसराइ गर्ने गरेका छन् । साठीको दशकदेखि बसाइँसराइ गर्ने प्रवृतिमा परिवर्तन आइ आफ्नो पुर्ख्यौउली थलोमा नबस्ने तर त्यहाँको राजनीतिक, सामाजिक, आर्थिक, सांस्कृतिक, धार्मिक आदि अधिकारहरूको उपयोग गर्ने प्रचलनका कारण कानुनी रूपमा बसाइँसराइको अवस्थालाई एकिन गर्न गाह्रो रहेको छ । राष्ट्रिय जनगणना २०७८ अनुसार रुन्टीगढी गाउँपालिकामा जम्मा ७.९ प्रतिशत जनसंख्या अन्य स्थानमा बसाइँसराइ गरी गएको देखिन्छ ।

२.५.६ वैदेशिक रोजगारीमा रहेको जनशक्ति

विकास उन्मुख देशका युवा जनशक्तिको रोजगारीको मूल आधार वैदेशिक रोजगारी रहिआएको छ । रुन्टीगढी गाउँपालिकाका युवा जनशक्तिको सोचमा आएको परिवर्तन, अस्वस्थ आर्थिक प्रतिष्पर्धा, गुणस्तरीय जीवन निर्वाहका लागि आवश्यक रोजगारीको अभाव, सीप, क्षमता र दक्षता अनुसारको रोजगारीको अभाव, युवा मानसिकतामा बढेको वैदेशिक रोजगारी प्रतिको मोहका कारण युवा शक्ति वैदेशिक रोजगारीमा जाने चलन रहेको छ ।

राष्ट्रिय जनगणना २०७८ अनुसार रुन्टीगढी गाउँपालिका भित्र करिब १४.४ प्रतिशत व्यक्ति रोजगारीका लागि नेपालको विभिन्न स्थानमा कार्यरत रहेका छन् भने करिब २८.८ प्रतिशत व्यक्ति विभिन्न देशमा वैदेशिक रोजगारीका सिलसिलामा कार्यरत रहेका छन् । लैगिंक आधारमा हेर्दा ८९ प्रतिशत पुरुष र ११ प्रतिशत महिला वैदेशिक रोजगारीका सिलसिलामा विभिन्न देशमा कार्यरत छन् ।

२.५.७ चाडपर्व तथा जात्रा

रुन्टीगढी गाउँपालिका चाडपर्व, स्थानीय मेला तथा जात्राका दृष्टिकोणले सुसम्पन्न रहेको छ । सांस्कृतिक विविधतामा आपसी एकतामा रमिरहेको नेपाली समाजमा चाडपर्व तथा जात्राले मनोरञ्जन दिनुका साथै

आपसी भातृत्व र सहिष्णुता कायम गरेको हुन्छ। मगर जातिहरूको भाषा, संस्कृति, भेषभूषा तथा भूमे नाच, सिङारु, लहरे नाच, मयूर नाच, सारङ्गी नाच, झ्याउरे, चुडका, पञ्चमीमा सबै समुदायमा नाच्ने पञ्चमी नाच, लाठी नाच आदि नाचहरू यहाँका महत्वपूर्ण सांस्कृतिक सम्पतिहरू हुन्। यी नाच तथा पर्वमा मादल, दमाहा, पञ्चेबाजा, बाँसुरी तथा अन्य बाजागाजाहरू बजाएर मनोरञ्जन गर्ने गरिन्छ। जसमा मुख्यगरी दशैं, तिहार, जनै पूर्णिमा, माघे संक्रान्ति, बैशाख पूर्णिमा/बुद्ध जयन्ती, जेठासी पूर्णिमा, नागपन्चमी, ऋषि तर्पणी पूर्णिमा, चैते दशै, फागु पूर्णिमा, असारे संक्रान्ति, श्रीकृष्ण जन्माष्टमी, हरितालिका तीज, साउने संक्रान्ति, शिवरात्री, नाग पञ्चमी, श्रीपञ्चमी आदि रहेका छन्।

२.५.८ भाषाभाषी तथा भेषभूषा

रुन्टीगढी गाउँपालिकाका बासिन्दाले मातृभाषाका रुपमा नेपाली भाषा बोल्छन्। तथापी यस पालिकामा विभिन्न जातीय र भाषिक समूहहरू रहेका छन् ती समुदायको आफ्नै मौलिक भाषा र संस्कृतिहरू रहेका छन्। आदिबासी जनजाति, क्षेत्री, ब्राह्मण र दलित समुदायको बासोबास रहेको यस पालिकामा नेपाली बाहेक जनजाति समूहका मानिसले केही मात्रामा मगर भाषा, संस्कार र संस्कृतिको पनि प्रयोग गर्दछन्। गाउँपालिकामा जातीय विविधता भए पनि भाषा तथा पहिरणमा तात्विक विन्नता पाइदैन। गाउँपालिका भित्र बसोबास गर्ने मानिसमा जातजातिगत भिन्नता पाइएपनि कुनै खास जातजातिले मातृ भाषाका रुपमा नेपाली बाहेक अन्य कुनै भाषाको प्रयोग गरेको पाइदैन्।

राष्ट्रिय जनगणना २०७८ अनुसार गाउँपालिका भित्रको कूल जनसंख्या २८,२९१ मध्ये मातृ भाषाका रुपमा नेपाली भाषा बोल्ने जनसंख्या २७,६९१ अर्थात् ९७.८८ प्रतिशत, मातृभाषाका रुपमा मगर भाषा बोल्ने जनसंख्या ५१२ अर्थात् १.८१ प्रतिशत, मातृभाषाका रुपमा उर्दु भाषा बोल्ने जनसंख्या १६ अर्थात् ०.०६ प्रतिशत र मातृभाषाका रुपमा गुरुङ भाषा बोल्ने जनसंख्या १० अर्थात् ०.०४ प्रतिशत र अन्य भाषा बोल्ने जनसंख्या ६२ अर्थात् ०.२२ प्रतिशत रहेको छ।

२.५.९ शैक्षिक अवस्था

शिक्षा क्षेत्रको विकास देश विकासको मूल आधार हो। दिगो, गुणस्तरीय र समयसापेक्ष रूपमा शिक्षा क्षेत्रको विकास भएमा देश विकास सहि ढंगले हुन सक्छ। रुन्टीगढी गाउँपालिकाको दीर्घकालीन विकासका लागि शिक्षा क्षेत्रको विकास कोशेढुंगा सावित हुन्छ। यस परिप्रेक्ष्यमा यस गाउँपालिका क्षेत्रभित्र जम्मा ५७ वटा विद्यालय रहेका छन् र ती मध्य ५४ वटा सार्वजनिक र ३ संस्थागत स्वामित्वमा सञ्चालित रहेका छन्।

विद्यालय क्षेत्र सुधार कार्यक्रमले कक्षा १ देखि ८ सम्मलाई आधारभूत तह र कक्षा ९ देखि १२ सम्मलाई माध्यमिक तहको रूपमा परिभाषित गरेको छ। यस गाउँपालिकाको विद्यमान अवस्थालाई हेर्दा आधारभूत तहमा क्रमशः कक्षा १ देखि ५ र कक्षा १ देखि ८ को संरचना रहेको देखिन्छ। गाउँपालिकाको रेकर्ड अनुसार, कक्षागत आधारमा विद्यालयको संरचना हेर्दा १-५ कक्षा भएका विद्यालयहरू ३५ वटा, ६-८ कक्षा भएका विद्यालयहरू १० वटा रहेका छन् भने माध्यमिक तह अन्तर्गत कक्षा ९-१० सम्म ६ वटा र कक्षा ११-१२ सम्म ३ वटा विद्यालयहरू रहेका छन्।

राष्ट्रिय जनगणना २०७८ अनुसार गाउँपालिकाका विद्यालयमा अध्ययनरत ५ देखि २५ वर्ष उमेरका विद्यार्थीको संख्या जम्मा ७५२५ रहेको छ। जसमा छात्र ३६८५ अर्थात ४८.९५ प्रतिशत र छात्रा ३८४० अर्थात ५१.०२ प्रतिशत रहेका छन्। गाउँपालिकाको रेकर्ड अनुसार गाउँपालिका भित्र रहेका ५४ सार्वजनिक विद्यालयहरूमा छात्र ३९१८ र छात्रा ४३५९ गरी जम्मा ८२७७ जना विद्यार्थी अध्ययनरत छन्। तहगतरुपमा प्रारम्भिक बाल कक्षामा छात्रहरू ४६९ र छात्राहरू ४७७ गरी जम्मा ९४६, प्रावि तह (कक्षा १ देखि ५ सम्म)मा छात्र र छात्राको संख्या कमश १८८८ र १९३९ गरी जम्मा ३८२७, निम्न माध्यामिक तह (कक्षा ६ देखि ८ सम्म)मा

छात्र ९६९ र छात्रा ११२१ गरी जम्मा २०९० विद्यार्थी रहेका छन् भने माध्यामिक तह (कक्षा ९ देखि १० सम्म)मा छात्र ४०१ र छात्रा ५४६ गरी ९४७ जना विद्यार्थी रहेका छन् । कक्षा ११ र १२ मा छात्र १९१ र छात्रा २७६ गरी जम्मा ४६७ जना विद्यार्थी अध्ययनरत गरी रहेको देखिन्छ । यसरी हेर्दा विद्यालय प्रवेश गरेका बालबालिकालाई माध्यमिक तहसम्मको अध्ययन गर्ने गराउने कुराका लागि पालिकाले विशेष कार्यक्रम संचालन गनुपर्ने सरोकारवालाहरूको सुझाव रहेको छ ।

रोल्पा जिल्लाको वस्तुगत विवरण २०७५ अनुसार, गाउँपालिका भित्र रहेका विद्यालयहरूको पठनपाठन क्रियाकलापलाई अगाडि बढाउनका लागि प्राथमिक तहमा १३५ जना, आधारभूत तहमा २३ जना र माध्यमिक (९-१०) तहमा १२ जना र कक्षा ११-१२ मा ४ जना गरी जम्मा १७४ शिक्षक कार्यरत रहेका छन् । कक्षा १ देखि १० सम्म कार्यरत शिक्षकमध्ये स्थायी ८२ अर्थात् ४८.२३ प्रतिशत, अस्थायी ४५ अर्थात् २६.४ प्रतिशत र राहत कोटामा ४३ अर्थात् २५.२९ प्रतिशत शिक्षक कार्यरत छन् । यस तथ्यांकलाई विश्लेषण गर्दा पालिकामा विद्यार्थीको अनुपातमा शिक्षकको संख्या अपुग देखिन्छ । यस अर्थमा गाउँपालिकाले आगामी दिनमा शिक्षक दरबन्दीको तुलनामा विद्यालयको भौतिक, प्रशासनिक तथा शिक्षण सिकाइका क्षेत्रमा क्षमता अभिवृद्धि गरी विद्यार्थी संख्या बढाउने विषयमा दीर्घकालीन सोच बनाउनु पर्ने देखिन्छ ।

रुन्टीगढी गाउँपालिकामा राष्ट्रिय जनगणना २०७८ अनुसार कुल जनसंख्याको २२,२३६ अर्थात ७८.६ प्रतिशत जनसंख्या साक्षर रहेको देखिन्छ । यसमध्ये पुरुष साक्षरता दर ८६.५ प्रतिशत र महिला साक्षरता दर ७१.८ प्रतिशत रहेको छ ।

२.५.१० स्वास्थ्य सेवा तथा सुविधाको अवस्था

रुन्टीगढी गाउँपालिकाको मानव विकास, पूर्वाधार क्षेत्रको विकास र स्वास्थ्य क्षेत्रको विकासका सूचकांकका दृष्टिले राष्ट्रिय आँकडाभन्दा पछि परेको देखिन्छ । भौगोलिक विकटता तथा सामाजिक चेतना, आर्थिक अवस्था, साँस्कृतिक मूल्य, मान्यता र परम्परागत जातीय तथा धार्मिक मान्यताका कारण समुदायका मानिसहरू स्वास्थ्य सेवाबाट बञ्चित भएका छन् ।

रुन्टीगढी गाउँपालिकामा आधारभूत स्वास्थ्य सेवा प्रवाह गर्न १ प्राथमिक स्वास्थ्य केन्द्र, ५ वटा स्वास्थ्य चौकी, ४ वटा आधारभूत स्वास्थ्य केन्द्र, ४ वटा सामुदायिक स्वास्थ्य ईकाइका साथै २५ वटा गाउँघर क्लिनिक, ३० वटा खोप क्लिनिक र १२ जना महिला स्वास्थ्य स्वयंसेविका रहेका छन् । गाउँपालिकाको स्वास्थ्य सेवाको आवश्यकतालाई सम्बोधन गर्न ११ मेडिकलबाट स्वास्थ्य सेवा प्रदान गर्दै आइरहेका छन् । सामन्यत: यस गाउँपालिकाका मानिसहरू बिरामी हुँदा सर्वप्रथम सरकारी अस्पताल र स्वास्थ्य चौकी जाने गरेका छन् । तथापि अझैपनि स्वास्थ्य केन्द्र पुग्न २/३ घण्टा हिड्नुपर्ने बाध्यता रहेको छ ।

राष्ट्रिय स्तरमा निर्धारण गरिएका खोप कार्यक्रम अन्तर्गत रुन्टीगढी गाउँपालिकाले पालिका भित्रका स्वास्थ्य संस्थाहरु मार्फत खोप सेवाका साथै गर्भजाँच, परिवार योजनाका साधनहरू वितरण र परामर्श सेवाहरू प्रदान गरिरहेका छन् । गाउँपालिका अन्तर्गतका प्राथमिक स्वास्थ्य केन्द्र र केही स्वास्थ्य चौकीबाट २४ सै घण्टा प्रसुती सेवा उपलब्ध छन् भने १२ वटा स्वास्थ्य संस्थाबाट तीन प्रकारका (कण्डम, पिल्स, डिपो) र ५ वटा स्वास्थ्य संस्थाबाट थप दुई प्रकारका (आई.यु.सि.डी, इम्प्लान्ट) परिवार नियोजनका सेवा उपलब्ध भइरहेका छन् । गाउँपालिका भित्रका सवै स्वास्थ्य संस्थामा सुरक्षित मातृत्व सेवा, परामर्श सेवा, स्वास्थ्य सेवा र जनचेतना सेवा उपलब्ध छ तथापि कुनै पनि स्वास्थ्य संस्थामा रक्तसंचार सेवा र आँखा उपचार सेवाको उपलब्धता छैन ।

गाउँपालिकाको स्वास्थ्य शाखाको अभिलेख अनुसार गाउँपालिका भित्रका स्वास्थ्य संस्थामा ३० जना स्वास्थ्य कर्मी, प्रसुती सेवा केन्द्रमा १९ जना कुशल जन्म परिचर र ५७ जना महिला स्वयं सेविका कार्यरत छन् ।

रुन्टीगढी गाउँपालिकाको १२ वटै स्वास्थ्य संस्थाको आफ्नै भवन रहेको छ जसमध्ये निर्धारित मापदण्ड अनुसारका भवन जम्मा ३ वटा छन् । कुनै पनि स्वास्थ्य संस्थामा २४ सै घण्टा विद्युतको उपलब्धता छैन तर १२ वटै स्वास्थ्य संस्थामा मात्र सोलार ब्याकअप जडान गरिएको छ । सरसफाइको अवस्थामा जम्मा २ वटा स्वास्थ्य संस्थामा महिला र पुरुषको लागि छुट्टै शौचालय र ६ वटा स्वास्थ्य संस्थामा सुरक्षित खानेपानीको नियमित उपलब्धता छ । रुन्टीगढी गाउँपालिका अन्तर्गतका स्वास्थ्य संस्थाहरू मध्ये १० वटा स्वास्थ्य संस्थामा मात्र मोटरबाटो पुगेको छ र शीघ्र स्वास्थ्य उद्दारका लागि स्थानीय स्तरमा १ वटा एम्बुलेन्स सेवा उपलब्ध छ भने ९ वटा वडामा स्टेचरको सेवा उपलब्ध छ ।

राष्ट्रिय जनगणना २०७८ अनुसार रुन्टीगढी गाउँपालिका भित्र ५ वर्ष भित्रका बालबालिकाको संख्या ३०१८ र किशोरकिशोरीहरु १० देखि १९ वर्ष संख्या ६४८५, प्रजनन् उमेरका महिलाहरु १५ देखि ४९ वर्ष संख्या १४६५७ रहेका छन् । गाउँपालिका भित्र विसिजी, डि.पि.टी, हेपटाइटिस बि, पोलियो, दादुरा रोग विरुद्ध खोप लिने बालबालिकाको संख्या शत प्रतिशत देखिन्छ । गाउँपालिकाको स्वास्थ्य शाखाको तथ्याङ्क अनुसार सबैभन्दा बढी ग्यास्टीक वा अल्सरका दीर्घ रोगीहरू र सबैभन्दा कम मलेरियाका दीर्घ रोगीहरू रहेको दखिएको छ । विगत ५ वर्ष भित्रमा रुन्टीगढी गाउँपालिकामा बाल स्वास्थ्य तथा मातृस्वास्थ्यको अवस्था निकै सन्तोषजनक रहेको छ । जसअनुसार गत १ वर्षमा मातृमृत्यु र बालमृत्यु दर नरहेको र शिशु मृत्यु २ जना रहेको देखिन्छ ।

राष्ट्रिय सुरक्षित मातृत्व कार्यक्रमको मुख्य लक्ष्य मातृ तथा नवजात शिशु रोग र मृत्युदर घटाउने, निवारण गर्ने र प्रवर्द्धनात्मक गतिविधि मार्फत् गर्भावस्था, बच्चाको जन्म र प्रशवपछिको अवधिमा मृत्यु निम्त्याउने कारकलाई निदान गरी मातृ तथा नवजात शिशुको स्वास्थ्यमा सुधार गर्नु रहेको छ । स्वास्थ्य संस्थामा पहिलो पटक गर्भ परीक्षण गराउन आउने गर्भवती महिला ५७२ जना रहेकोमा स्वास्थ्य मापदण्ड अनुसार पुरा अवधी गर्भ परीक्षण गराउन आउने महिलाको संख्या २७० जना अर्थात ४७.२ प्रतिशत मात्र रहेको छ । यसरी हेर्दा गर्भवती महिलालाई स्वास्थ्य मापदण्ड अनुसार पूरा अवधी गर्भ परीक्षण गराउनका लागि महिला स्वास्थ्य स्वयम्सेविका मार्फत चेतनामूलक कार्यक्रम संचालन गर्नुपर्ने देखिन्छ । साथै संस्थागत रुपमा स्वास्थ्य केन्द्रमा सुत्केरी हुनका लागि जनचेतनामूलक सहजीकरण कार्यक्रम सञ्चालन, दक्ष प्रसूतिकर्मीको व्यवस्था, पूर्वाधारको पर्याप्तता गरी सामाजिक मूल्य र मान्यतामा परिवर्तन ल्याउनु पर्ने देखिन्छ । रुन्टीगढी गाउँपालिकाको आधुनिक परिवार योजना विधिको लागि अस्थाइ गर्भनिरोधक प्रचलन दर (CPR) कम देखिएको छ । गर्भनिरोधक प्रचलन दर कम देखिनुको मुख्य कारण जनचेतनाको कमी, सामाजिक मूल्यमान्यता, वैदेशिक रोजगारी आदि पर्दछन् ।

२.६ आर्थिक अवस्था

रुन्टीगढी गाउँपालिकाको आर्थिक अवस्थाको मुख्य मेरुदण्डका रूपमा कृषि व्यवसाय रहेको छ । तथापि अधिकांश कृषकहरू निर्वाहमुखी कृषिमा निर्भर रहेका छन् । यस पालिकाको कृषिलाई व्यावसायिक र आधुनिक कृषि प्रणालीमा जोड दिनुपर्ने देखिन्छ । कृषि क्षेत्रलाई व्यावसायिक र उत्पादनमुखी बनाउन सकेमा आर्थिक समृद्धिका आधारहरू तय हुने, स्वदेशमै रोजगारी सृजना हुने र पालिकाको आर्थिक समृद्धिको आधार निर्माण हुने देखिन्छ । मध्य पहाडी क्षेत्रमा उत्पादन गर्न सकिने तरकारी, फलफूल, खाद्यान्न, दलहन तथा नगदे बाली र पशुपंक्षीजन्य उद्यमहरू संचालन गर्नका लागि उपयुक्त भौगोलिक बनावट रहेको पाइन्छ ।

ऐतिहासिक, धार्मिक, प्राकृतिक क्षेत्र, तटीय क्षेत्र, तथा युद्ध कालीन महत्वपूर्ण स्मारकहरूले गाउँपालिकाको पर्यटन प्रवर्द्धनमा महत्वपूर्ण योगदान पुऱ्याएका छन् । गाउँपालिकाका विभिन्न भागमा रहेका होचा अग्ला पहाडी श्रृंखला, उच्च स्थानका वस्तीहरु, स्थानीय सभ्यता र संस्कार आदिलाई पर्यटन व्यवसायसँग जोड्न सकेमा पालिकाको आर्थिक समृद्धिको आधार निर्माण हुने देखिन्छ । महाप्रभुको जन्मस्थान रुन्टी र उनले ज्ञान

आर्जन गरेको गढी र शिव पार्वती गुफा जस्ता पर्यापर्यटनका क्षेत्रहरूको संरक्षण, प्रवर्द्धन र प्रचार प्रचार गरी पर्यटकका लागि आकर्षकको केन्द्र बनाउन सकिने देखिन्छ । प्राकृतिक, सामाजिक, सांस्कृतिक र पर्यटन क्षेत्रको विकास र विस्तार गर्न सके पालिका भित्रै रोजगारीको सृजना हुनुको साथै समृद्धिका आधारहरू निर्माण हुन सक्ने देखिन्छ । ठुला तथा साना र परम्परागत घरेलु उद्योग संचालन तथा व्यवस्थापन गरी पालिकाको आर्थिक क्रियाकलाप संचालन गर्न सहिद मार्ग हुँदै यस पालिकालाई राष्ट्रिय सञ्जालमा जोडी व्यापार व्यावसायको ढोका खोल्न सकिन्छ ।

२.६.१ कृषि

रुन्टीगढी गाउँपालिका भित्रको जम्मा जमिन २३२५६ हेक्टर मध्ये कृषि तथा मानव बसोबासका लागि ७०६६ हेक्टर अर्थात् ३०.३८ प्रतिशत रहेको छ । उक्त जमिनमा बसोबास गर्ने जनसंख्याको आफ्नो स्वामित्वमा भएको जग्गालाई खेत, पाखो बारी, घडेरी, आवासीय, औद्योगिक, व्यापारिक र अन्य गरी उपयोग गरिएको छ । रुन्टीगढी गाउँपालिकाको रेकर्डको आधारमा गाउँपालिकामा ..... प्रतिशत जमिन खेत, ... प्रतिशत जमिन पाखो बारी रहेको छ ।

गाउँपालिकाको जस्पुर, गलैन, धौलावाङ, फोर्सावाङ, वलवाङ, छाप डुव्रिङ, कोवाङ, खाक्सीवन, सखी, चिसापानी, पलासेनी, बउाचौड, सपोल, टुनिवोट, मसिना, रावतडाँडा, मेलटाकुरा, धावाङ, सालिवाङ आदि स्थानहरु उत्पादनका दृष्टिले महत्वपूर्ण मानिन्छन् । यो गाउँपालिका तरकारी उत्पादन र व्यापार प्रर्द्धनका दृष्टिकोणले जिल्लाका अन्य पालिकाको तुलनामा राम्रो क्षेत्रका रुपमा रहेको छ । परम्परागत कृषि प्रणालीमा आधारित रहेकाले कृषि पेशा केवल जीविकोपार्जनमा मात्र सीमित हुन पुगेको छ । परम्परागत कृषि प्रणालीमा प्रविधिकरण गरी कृषकहरूलाई व्यावसायिक बनाई आधुनिक कृषि प्रणालीमा जोड दिएमा गाउँपालिकालाई आत्मनिर्भर बनाउन सकिने सम्भावना रहेको छ ।

२.६.२ पशुपालनको अवस्था

रुन्टीगढी गाउँपालिकामा पशुपालनको रूपमा गाई, भैंसी, भेडा, बाखा, कुखुरा, हाँस, सुँगुर, बँगुर आदि पालन गर्ने प्रचलन रहेको छ । पशु पालनको यो परम्परागत प्रचलनलाई व्यावसायिक बनाउन नसक्दा कृषकहरूले अपेक्षित लाभ लिन सकिरहेका छैनन् । पशुपालनका लागि हावापानी, चरण क्षेत्र, खर तथा डाले घाँसको स्रोत, पानीको पर्याप्तता र परम्परादेखि पशुपालनप्रति स्थानीय कृषकहरूको लगावलाई हेर्दा यो गाउँपालिका पशुपालनका दृष्टिले राम्रो सम्भावना रहेको छ । व्यावसायिक पशुपालन गरी आर्थिक उपार्जनका माध्यमबाट जीवनस्तरमा सुधार ल्याउन कृषकहरूको क्षमता विकास गरी वित्तीय लगानी सुनिश्चित गर्नुपर्ने देखिन्छ । रुन्टीगढी गाउँपालिकामा परम्परागत दुध तथा मासुजन्य उत्पादनका लागि करिव ९५ प्रतिशत परिवारले कुनै न कुनै प्रकारको पशु पक्षी पालन गरिरहेका छन् ।

२.६.३ खाद्यान्न आपूर्तिको अवस्था

गाउँपालिकाको अभिलेख अनुसार वार्षिक रूपमा सबै भन्दा बढी ३० मे. टन मकै उत्पादन हुने गरेको देखिन्छ । दोस्रोमा गहुँ १५ मे. टन, तेस्रोमा धान १० मे. टन उत्पादन हुने गरेको देखिन्छ । त्यसैगरी सबैभन्दा कम कोदो १ मे.टन, दलहन १ मे. टन तथा तरकारी २५० मे. टन उत्पादन हुने गरेको पाइएको छ । पालिका क्षेत्रमा बगिरहेका विभिन्न खोलानालाको किनारमा अवस्थित गाउँपालिकाको खेतीयोग्य जमिनको उर्वराशक्ति उच्च रहेको छ । अधिकांश ग्रामीण परिवेश भएको हुँदा उत्पादनको मूल साधन नै जमिन हो । उत्पादनको प्रकारमा कृषि तथा पशुपालन नै हो । यस गाउँपालिकामा मकै, गहुँ, धान, दलहन तथा ताजा तरकारी उत्पादनले आर्थिक क्षेत्रमा योगदान कायम राखेको छ । पालिकाको पार्श्वचित्र अनुसार खाद्यान्न परिपूर्तिको आधारमा वर्षभरि आफ्नो उत्पादनले खाना पुग्ने र बचत समेत हुने .... प्रतिशत, १०-१२ महिना सम्म .....

प्रतिशत, ७-९ महिना सम्म ..... प्रतिशत, ३-६ महिना सम्म ..... प्रतिशत, ३ महिना भन्दा कम ..... प्रतिशत, उत्पादन नगर्ने ..... प्रतिशत रहेको देखिन्छ ।

२.६.४ उद्योग तथा वाणिज्य

रोल्पा जिल्लाको पश्चिम दक्षिणी भागमा अवस्थित यो पालिका प्राकृतिक स्रोत साधन, खनिजजन्य पदार्थ, जडिबुटी, वनपैदावर आदिका दृष्टिले सम्पन्न छ । उद्योग व्यापार तथा वाणिज्य क्षेत्रको विकासका लागि यी स्रोत र साधनहरु महत्वपूर्ण रहेका छन् । उच्च तथा वातावरणीय स्वच्छतायुक्त बस्तीहरूमा पर्यावरण मैत्री उद्योगहरू संचालन गर्नु उपयुक्त मानिन्छ । उद्योग तथा व्यापार व्यवसायको सोच भएका युवाहरू र परम्परागत रूपमा घरेलु तथा कुटिर उद्योग चलाएका व्यक्तिहरूलाई आधुनिक औद्योगिक ज्ञानको विकास गराइ स्थानीय स्रोत, साधन, सीप, बजारको माग र संभावित उद्यमीको चाहनालाई एकीकृत गर्न सकेमा नयाँ व्यवसायहरू सञ्चालन गरी आर्यआर्जनमा वृद्धि गर्न सकिने सम्भावना रहेको छ । उद्यम विकासका लागि पूर्व तयारी कार्य, स्रोत साधनको सर्भेक्षण, लक्षित समूह पहिचान, बजारको माग अध्यावधिक गर्न सके साना तथा कुटिर उद्योग सञ्चालन गर्नसक्ने सम्भावना छ । युवा पुस्तालाई स्वरोजगारमूलक बनाउन साना तथा मझौला उद्योगहरूलाई प्रविधिकरण, वित्तीय सेवामा पहुँच विस्तार र उत्पादित वस्तुको बजारीकरण गर्न आवश्यक उद्यमशील ज्ञान तथा सीपको विकास गराउन सकिने सम्भावना रहेको छ । भूबनोटको अवस्था, परम्परागत रूपमा उत्पादित वस्तु तथा वातावरणीय अवस्थालाई विश्लेषण गर्दा यस क्षेत्रमा जातीय परम्परा बोकेका घरेलु सीप र कलालाई लघु उद्योगका रुपमा विकास गर्ने, यस पालिकाका विभिन्न स्थानमा रहेका खनिजजन्य पदार्थको उत्खनन, प्रशोधन र बजारीकरण गर्ने, चुन ढुङ्गा, वन पैदावार, खोटो संकलन, जडिबुटीको दिगो संरक्षण सम्वर्द्धन र उपयोग गर्ने, मध्य पहाडी क्षेत्रमा पाइने सबै प्रकारका फलफूलहरुको उत्पादन र बजारीकरण गर्ने, रैथाने सीपमा आधारित साना तथा कुटिर उद्योग आदिको प्रविधिकरण र बजारीकरण गर्ने, दुग्धजन्य वस्तु प्रशोधन उद्योग, माछा पालन, स्वच्छ पिउने पानी उद्योग, मकै तथा गहुँमा आधारित खाद्ययजन्य वस्तुको प्रशोधन उद्योग आदि संचालन गर्न सकिने देखिन्छ । यद्यपि यस गाउँपालिकामा सीमित मात्रामा मात्र उद्योग तथा वाणिज्यको विकास भएको छ । गाउँपालिकाको अभिलेख अनुसार विभिन्न प्रकारका ४० वटा उद्योगको संख्या रहेको छ । यसले सरदर . जति रोजगारी सिर्जना गरेको अवस्था छ ।

२.६.५ पर्यटन क्षेत्रको अवस्था

रुन्टीगढी रोल्पा जिल्लाको पश्चिम दक्षिणी भागमा अवस्थित एक पहाडी गाउँपालिका भएकोले ग्रामीण पर्यटनका दृष्टिले राम्रो सम्भावना रहेको गाउँपालिका हो । मुरुल्ले डाँडा, होलेरी, वरखुमे, दाङछिरी भ्यू प्वाइन्ट आदि प्राकृतिक पर्यटकीय स्थल रहेका छन् । रुन्टीगढी गाउँपालिका होचा, अग्ला, चुच्चे डाँडाकाँडा तथा खोच र ती खोच भएर बग्ने खोलाहरू, उपल्ला पहाडी बस्तीहरू, घनघोर जंगल सहितका पहाडहरू ती पहाडी बस्तीको स्वच्छ हावा पानी तथा निश्चल पहाडी जीवन शैली यस पालिकाका पर्यटकीय आकर्षणका मुख्य आधारहरू हुन् ।

रुन्टीगढी गाउँपालिका ऐतिहासिक, धार्मिक, सांस्कृतिक, प्राकृतिक दृष्टिकोणले महत्वपूर्ण मानिन्छ । जातीय रूपमा जनजाति, दलित, बाहुन र क्षेत्री समुदायको मिश्रित बसोबास रहे तापनि धार्मिक रूपमा हिन्दू धर्मावलम्बीहरूको बाहुल्यता रहेको छ । यहाँ विभिन्न किसिमका सम्पदाहरू रहेका छन् । ऐतिहासिक तथा धार्मिक आकर्षणका रूपमा स्वर्गद्वारी प्रभुको जन्मस्थल रुन्टी (सखी), प्रभुले तपस्या गरेको ठाउँ गढीलेक (होलेरी क्षेत्र), देवस्थल (जेदवाङ), शिव पार्वती गुफा, अर्धनारेश्वर मन्दिर, सहीद स्मृति शान्ति स्मारिका आदि रहेका छन् । प्राकृतिक सौन्दर्य र जैविक विविधताको अवलोकन तथा मनोरञ्जनका रूपमा होलेरी, मुरुले, पार्वती गुफा आदि रहेका छन् । सांस्कृतिक आकर्षणका रूपमा जातीय परम्परा अनुसार चाडबाड, पूजाआजा, धार्मिक विश्वास परम्परागत भूम्या नाच गान, छिन्ने थाम मेला, लापल कोप्चे जात्रा आदि मौलिक सांस्कृतिक

मूल्य मान्यताहरू रहेका छन् । यस पालिकाका ऐतिहासिक, धार्मिक, प्राकृतिक र पुरातात्विक महत्वका पर्यटकीय स्थलहरूले आकर्षित गर्ने गरेको छ । बदलिँदो जीवन शैलीसँगै प्राकृतिक जीवनबाट कृत्रिम जीवन बिताइरहेका मानिसहरूलाई आन्तरिक पर्यटकको रूपमा र वाह्य पर्यटकहरू समेत यस पालिकामा विभिन्न पर्यटकीय उद्देश्यले भित्रिरहेका छन् । व्यवस्थित रूपमा पर्यटक आगमनको अभिलेखीकरण नहुँदा वास्तविक तथ्याङ्कको अभाव देखिन्छ । यहाँ आउने पर्यटकका लागि आरामदायी सुविधायुक्त स्थानीय मौलिकतामा आधारित होम स्टेको व्यवस्था गर्न सकेमा पर्यटन क्षेत्रको राम्रो विकास हुने देखिन्छ । यी पर्यटकीय स्रोतहरूको व्यवस्थित रूपमा मर्मत सम्भार, संरक्षण, सम्बर्द्धन र विकास गरी प्रचार प्रसार गर्न आवश्यक छ ।

तालिका ९: रुन्टीगढी गाउँपालिकाको पर्यटकीय स्थलहरुको नाम

वडा नं	पर्यटकीय स्थलहरुको नाम	स्थलको महत्व
१	शिव पार्वती गुफा	धार्मिक तथा प्राकृतिक सौन्दर्यता भरिपूर्ण रहेको ।
२	गढीलेक	ऐतिहासिक, धार्मिक तथा प्राकृतिक सौन्दर्यताले भरिपूर्ण रहेको ।
३	मुरुल्ले लेक	धार्मिक महत्व तथा प्राकृतिक मनोरम दृष्यले भरिपूर्ण रहेको ।
४	रक्से रक गार्डेन	रक गार्डेन निर्माण गरी पर्यटकीय गन्तव्य बनाउन सकिने ।
५	गिद्ध वस्ने भिर	गिद्ध संरक्षण क्षेत्र निर्माण गर्न सकिने ।
६	अर्ध नारेश्वर मन्दिर	धार्मिक हिसाबले महत्वपूर्ण स्थानको रुपमा रहेको ।
७	उमाधाढी तथा रक रिभर	ऐतिहासिक सभ्यता तथा प्राकृतिक सौन्दर्यता
८	दाङछिरी भिउ प्वाइन्ट	रुन्टीगढीको ऐतिहासिक महत्व राख्ने, प्राकृतिक सौन्दर्य अवलोकन गर्न सकिने स्थान ।
९	स्वर्गद्धारी महा प्रभु जन्मस्थल रुन्टी	प्रसिद्ध धार्मिक स्थल, गाउँपालिकाको प्रमुख पर्यटकीय क्षेत्र, प्रभुको जन्मस्थल

२.६.६ वित्तीय संस्थाहरू र सहकारी

वित्तीय संस्थाहरू बैंक, सहकारी र लघुवित्त आर्थिक क्षेत्रको गतिशिलताका लागि महत्वपूर्ण पक्षहरू हुन् । रुन्टीगढी गाउँपालिकामा सरकारी तथा वाणिज्य बैंक, लघुवित्त र सहकारी संस्थाहरू संचालनमा रहेका छन् । राष्ट्रिय वाणिज्य बैंक लिमिटेड, ग्लोबल आइ .एम. ई बैंक लिमिटेड, आरम्भ चौतारी लघुवित्त वित्तीय संस्था लिमिटेड, निर्धन विकास बैंक, कामना सेवा विकास बैंक, नाडेप लघु वित्त आदि वित्तीय तथा वाणिज्य संस्थाहरूले कार्य गरिरहेका छन् । यसका अतिरिक्त ग्रामीण अर्थतन्त्रको सहयात्रीको रूपमा थुप्रै कृषि तथा बचत सहकारीहरू दर्ता भै संचालनमा रहेका छन् ।

२.६.७ पारिवारिक आय व्ययको अवस्था

रुन्टीगढी गाउँबासीका आम्दानीका प्रमुख स्रोतहरू कृषि तथा पशुपालन, व्यापार तथा उद्योग, नोकरी तथा पेन्सन, वैदेशिक रोजगारी र ज्याला/मजदुरी, रहेका छन् । रुन्टीगढी गाउँपालिकाको गाउँबासीका औषत आम्दानीका विषयमा आवधिक योजना निर्माणका क्रममा पालिका तथा वडा स्तरमा गरिएका विभिन्न समूहगत छलफल तथा नमुना सर्वेक्षणका आधारमा आम्दानीका स्रोतहरु तपसिल अनुसार रहेको देखिन्छ ।

तालिका १०: रुन्टीगढी गाउँबासीहरूका औषत वार्षिक आम्दानीका स्रोतहरू (रु. हजारमा)

क्र.स	आम्दानीका स्रोतहरू	घरधुरी	वार्षिक औषत प्रति परिवार आम्दानी रकम (रु)	वार्षिक पालिकाको औषत आम्दानी रकम (रु)
१	कृषि	६२२४	१०००००	६२२,४००,०००.००
२	व्यापार व्यवसाय	२२०	२०००००	४४,०००,०००.००
३	सेवा नोकरी	३११	२४००००	७४,६४०,०००.००
४	ज्याला मजदुरी	२४८९	६३०००	१५६,८०७,०००.००
५	विप्रेषण (विदेशबाट पठाएको रकम) संख्या	४५०	४८००००	२१६,०००,०००.००
६	घर भाडा वापत प्राप्त रकम	४८	१८०००	८६४,०००.००
७	उद्योग	४०	१२००००	४,८००,०००.००
८	व्याज	१००	१०००००	१०,०००,०००.००
९	पेन्सन	७५	१८००००	१३,५००,०००.००
१०	सवारी साधन	६५	४८०००००	३१२,०००,०००.००
११	अन्य	२०	६०००००	१२,०००,०००.००
	जम्मा			**१,४६७,०११,०००.००**
				९१,२६६.०८
				१३८,२०४.००

स्रोत: आवधिक योजना निर्माणका क्रममा पालिका तथा वडा स्तरमा गरिएका विभिन्न समूहगत छलफल तथा नमुना सर्वेक्षण

त्यसैगरी रुन्टीगढी गाउँपालिकाका परिवारको वार्षिक खर्चका क्षेत्रहरू खानपान, लत्ताकपडा, औषधी, बच्चाहरूको पठनपाठन, इन्धन, यातायात, चाडपर्व, मनोरन्जन आदि रहेका छन्। आवधिक योजना निर्माणका क्रममा पालिका तथा वडा स्तरमा गरिएका विभिन्न समूहगत छलफल तथा नमुना सर्वेक्षणका आधारमा रुन्टीगढी गाउँपालिकाको औषत खर्च प्रति परिवार तपशिल अनुसार रहेको छ।

तालिका ११: परिवारको वार्षिक खर्चका क्षेत्रहरू (रु. हजारमा)

क्र.म	खर्च विवरण	औषत प्रति परिवार वार्षिक खर्च रकम	घरधुरी	जम्मा खर्च	कैफियत
१	खान बस्न खर्च	३०००००	६२२४	१,८६७,२००,०००.००	
२	पहिरन (लत्ताकपडा) खर्च	२००००	६२२४	१२४,४८०,०००.००	
३	औषधी खर्च	१००००	६२२४	६२,२४०,०००.००	

४	पढाइ (बालबालिकाहरूको) खर्च	१५०००	६२२४	९३,३६०,०००.००	
५	ईन्धन खर्च	१००००	३००	३,०००,०००.००	
६	मनोरञ्जन खर्च	१५०००	६२२४	९३,३६०,०००.००	
७	यातायात खर्च	१००००	६२२४	६२,२४०,०००.००	
८	चाडपर्व खर्च	३००००	६२२४	१८६,७२०,०००.००	
९	घरभाडा खर्च	१८०००	२५७	४,६२६,०००.००	
१०	कृषि सामग्री खर्च	२००००	६२२४	१२४,४८०,०००.००	
	सञ्चार खर्च	२४००	६२२४	१४,९३७,६००.००	
११	अन्य खर्च	१००००	६२२४	६२,२४०,०००.००	
	जम्मा			**२,६९८,८८३,६००.००**	
	प्रति परिवार खर्च			**४३३,६२५.२६**	

स्रोत: आवधिक योजना निर्माणका क्रममा पालिका तथा वडा स्तरमा गरिएका विभिन्न समूहगत छलफल तथा नमुना सर्वेक्षण

२.७ खानेपानी तथा सरसफाइको अवस्था

संविधानको भाग ३ धारा ३५ को उपधारा ४ मा प्रत्येक नागरिकलाई स्वच्छ खानेपानी तथा सरसफाइमा पहुँचको हक हुने व्यवस्था गरेको छ। खानेपानी तथा सरसफाइ सेवाले मानव जीवनमा बहुआयामिक प्रभाव पार्दछ । रुन्टीगढी गाउँपालिकाले स्वच्छ खानेपानी उपलब्ध गराउन दीर्घकालीन तथा अल्पकालीन योजना बनाइ कार्यान्वयन गरिरहेको छ । यद्यपि पूर्णरूपमा गाउँबासीका प्रत्येक घरमा स्वच्छ र शुद्ध खानेपानीको व्यवस्था हुन सकेको छैन । गाउँपालिकाले खानेपानी तथा सरसफाइ क्षेत्रलाई उच्च प्राथमिकतामा राखी स्वच्छ खानेपानी तथा ढलनिकास सहितको शौचालय व्यवस्था गर्नु पर्ने देखिन्छ ।

गाउँबासीहरूले विभिन्न खोला र मुहानको पानी दैनिक उपभोगका लागि प्रयोग गर्दै आएका भएपनि ती खोला र मुहानका पानी सुरक्षित र सफा छैनन् जसको प्रयोगले विभिन्न सरुवा रोग लाग्न सक्छ। रुन्टीगढी गाउँपालिकामा प्रशस्त पिउने पानीको श्रोत रहेको भए तापनि व्यवस्थित रूपमा सबै घरघरमा पुगेको छैन । कतिपय गाउँमा स्रोत तल र बस्ती अग्लो ठाउँमा भएकोले पनि खानेपानीको समस्या निम्तिएको छ । राष्ट्रिय जनगणना २०७८ अनुसार रुन्टीगढी गाउँपालिकामा पानी प्रयोगको स्रोत अनुसार पाइपबाट ७९.५ प्रतिशत, ढुङ्गेधारा/मूलको पानी १२.३ प्रतिशत, नढाकिएको कुवाबाट ६.६ प्रतिशत, नदी/खोलाबाट ०.९ प्रतिशत, ढाकिएको कुवाबाट ०.६ प्रतिशत र अन्य श्रोतबाट ०.०५ प्रतिशत घर परिवार रहेका छन् । पाइपबाट पानी पुगेको संख्या धेरै देखिए पनि व्यवस्थित रूपमा घरमा पानी पुगेको छैन ।

राष्ट्रिय जनगणना २०७८ अनुसार गाउँपालिकाभित्र रहेका जम्मा ६,२२४ घर परिवार मध्ये फल्स् सुविधा भएको र सार्वजनिक ढल निकासमा जडान भएका शौचालय ६.५ प्रतिशत्, आधुनिक फल्स् सुविधा भएको सेफ्टी ट्याङ्की सहितको शौचालय ५४.१ प्रतिशत, सार्वजनिक शौचालय ०.३ प्रतिशत् र खाडल शौचालय ३६.७ प्रतिशत् परिवारले प्रयोग गरिरहेका छन् भने २.३ प्रतिशत घरपरिवारको घरमा शौचालयको सुविधा छैन ।

२.८ इन्धन तथा बत्तीको श्रोत र प्रयोगको अवस्था

रुन्टीगढी गाउँपालिकामा मुख्यतः इन्धनको श्रोत दाउरा रहेको छ। मुख्य इन्धनको रूपमा प्रयोग गर्ने दाउराको स्रोत सामुदायिक, संरक्षित तथा निजी वन रहेका छन्। राष्ट्रिय जनगणना २०७८ अनुसार दाउरा प्रयोग गर्ने ९३.२ प्रतिशत, एलपि ग्याँस प्रयोग गर्ने ६.२ प्रतिशत, बिजुली प्रयोग गर्ने ०.३ प्रतिशत, मट्टितेल प्रयोग गर्ने ०.२ प्रतिशत, वायोग्याँस प्रयोग गर्ने ०.१ प्रतिशत, गुइठा प्रयोग गर्ने ०.०२ प्रतिशत र अन्य स्रोत प्रयोग गर्ने ०.०५ प्रतिशत घर परिवार रहेका छन्। यसैगरी गाउँपालिकाका केही घरहरू केन्द्रीय प्रसारण तथा साना लघु जल विद्युत आयोजना मार्फत विद्युत जोडिएका छन्। यसैगरी उर्जाका लागि सोलार प्रयोग गर्ने ५२.२ प्रतिशत, विद्युत् प्रयोग गर्ने ४५.२ प्रतिशत, मट्टितेल प्रयोग गर्ने ०.८ प्रतिशत, वायोग्याँस प्रयोग गर्ने ०.०५ प्रतिशत र अन्य उर्जाको स्रोत प्रयोग गर्ने १.७ प्रतिशत घर परिवार रहेका छन्।

२.९ वन वातावरण तथा प्राकृतिक प्रकोपको अवस्था

वन सम्पदाको संरक्षण, सम्वर्द्धन तथा दिगो उपयोग गर्ने र गाउँपालिकाको आर्थिक, सामाजिक तथा वातावरणीय क्षेत्रमा योगदान अभिवृद्धि गर्न आवश्यक रहेको छ। स्थानीय स्तरमा विकास निर्माणका क्रममा वातावरण प्रदुषण जस्ता समस्या टड्कारो रूपमा देखिएको छ। वायु र जल प्रदुषणले मानिसमा विभिन्न रोगहरू समेत निम्ताएको छ। प्राकृतिक स्रोत साधनको अनियन्त्रित प्रयोगलाई नियन्त्रण गर्न, विकासका क्रियाकलाप सञ्चालन गर्दा वातावरणीय प्रभावको पूर्व मूल्याङ्कन हुन आवश्यक छ। स्थानीय तहमा मानव अनुकूलको वातावरण निर्माणमा सहयोग जुटाउनु पर्ने आवश्यकता रहेको छ। फोहोर मैला व्यवस्थापन, वृक्षारोपण र संरक्षण, प्राकृतिक स्रोत साधनको समुचित प्रयोग, वातावरण प्रदुषण सम्बन्धी चेतनामूलक कार्यक्रम स्थानीय स्तरबाट सञ्चालन गर्नुपर्दछ।

वन क्षेत्रको स्थानीय अर्थतन्त्रमा उल्लेख्य रूपमा योगदान पुग्ने गरी व्यावसायिक वन व्यवस्थापन र उपयोग गर्न नसक्नु, पूर्वाधार विकास र पर्यावरणीय प्रणाली बीच योजनाबद्ध तरिकाले सन्तुलन कायम गर्न नसक्नु, वन अतिक्रमण, वन पैदावारको चोरी निकासी, नदी कटान, भू-क्षय, वन डढेलो, अनियन्त्रित चरिचरन, अनियन्त्रित ढुंगा/गिट्टी/वालुवा संकलन तथा निकासी हुनु, बढ्दो जनसंख्या, शहरीकरण, भू-उपयोगमा आएको परिवर्तन, विस्तारित सडक सञ्जाल, बढ्दो सवारी यातायात र डिजेल पेट्रोलको खपत, फोहोरमैला उत्सर्जन, प्लाष्टिकजन्य फोहोर निष्कासन र अव्यवस्थित भौतिक पूर्वाधार निर्माणका कारण वायु र पानीजन्य प्रदुषण, बाह्य मिचाहा झार (Invasive plant species) को प्रकोप, विभिन्न सरोकारवाला तथा नियमनकारी निकायसँग समन्वय हुन नसक्नु, नागरिक सचेतना कम हुनु, वन जंगलको अतिक्रमण तथा ह्रास हुनु, विषादीको प्रयोग, वातावरण संरक्षण र पूर्वाधार विकासबीच सामन्जस्यता स्थापित हुन नसक्नु आदि प्रमुख समस्याहरू रहेका छन्।

रुन्टीगढी गाउँपालिका बाढी, पहिरो र भूक्षयको उच्च जोखिममा रहेको छ। वातावरणीय प्रभाव मूल्याङ्कन बिना नै विकासको काम गर्दा विपद्को जोखिम निम्तिने गरेको छ। गाउँपालिका अभिलेख अनुसार रुन्टीगढी गाउँपालिकामा प्राकृतिक प्रकोपका कारण विभिन्न समयमा विभिन्न विपद्हरूको सामना गर्नु परेको छ। विगत ३ वर्ष भित्रमा सबैभन्दा बढी बाढी पहिरोबाट करिब १० करोड साथै असिनावाट करिव १० करोड रूपैयाँको क्षति भएको अनुमान गरिएको छ। साथै विभिन्न वडामा आगलागीबाट प्रभावित हुने घर परिवार संख्या करिब ५० घर परिवार भन्दा बढी रहेको छ। भूक्षय तथा बाढी पहिरोबाट ५० घर परिवार, सर्पको टोकाईवाट ५० जना पीडित भएका छन्।

रुन्टीगढी गाउँपालिकाका विभिन्न ठाउँहरूमा भूक्षय तथा बाढी पहिरोको प्रभाव परेको छ। गाउँपालिकाको वडा नं. ५ को धौलावाङको कुन्ग्री क्षेत्रमा पहिरोको जोखिम रहेको छ भने र वडा नं. ६ को डुब्रिङमा चट्याङको जोखिम रहेको छ। रुन्टीगढी गाउँपालिकाका केही वडाहरूमा बाँदरको समस्या समेत रहेको छ

। बाँदर जस्ता वन्यजन्तुले लगाएको अन्नबाली तथा फलफूल नाश गरिदिने हुनाले यसको उचित व्यवस्थापन गर्ने तर्फ ध्यान जानु जरुरी छ ।

२.१० यातायात तथा परिवहन सुविधाको अवस्था

सडक यातायातका दृष्टिले रणनैतिक महत्व बोकेको सहिद मार्ग यो पालिकाको केन्द्र भाग भएर विस्तार भएको छ । यही सडकलाई आधार मानि गाउँपालिकाका सबै वडा केन्द्र र मुख्य बस्तीहरुमा सडक सञ्जालको सेवा सुविधा विस्तार भएको भए तापनि पूर्णरूपमा सहज हुन सकेको छैन् । भौगोलिक दुर्गमताका कारण यहाँका केही बस्तीहरु सडक सञ्जालको सेवा सुविधा प्राप्त गर्न सकिरहेका छैनन् । गाउँपालिकामा विस्तार भएका सडकहरू धुले कच्ची बाटाहरू छन् । यी बाटोहरू सञ्चालनमा रहे पनि बाह्रै महिना चल्न सकिरहेका छैनन् ।

यी सडकहरूमा नियमित सार्वजनिक बस सेवा तथा अन्य मोटर, ट्रयाक्टर, ट्रक, मोटरसाईकल, अटो आदि यातायातका साधनहरू सञ्चालनमा रहेका छन् । वर्षात्को समयमा बाढी पहिरोको कारणले यातायात नियमित रूपमा सञ्चालन गर्न कठिनाइ हुने गरेको छ ।

रुन्टीगढी गाउँपालिका

नक्सा ११: रुन्टीगढी गाउँपालिकाको सडक सञ्जाल

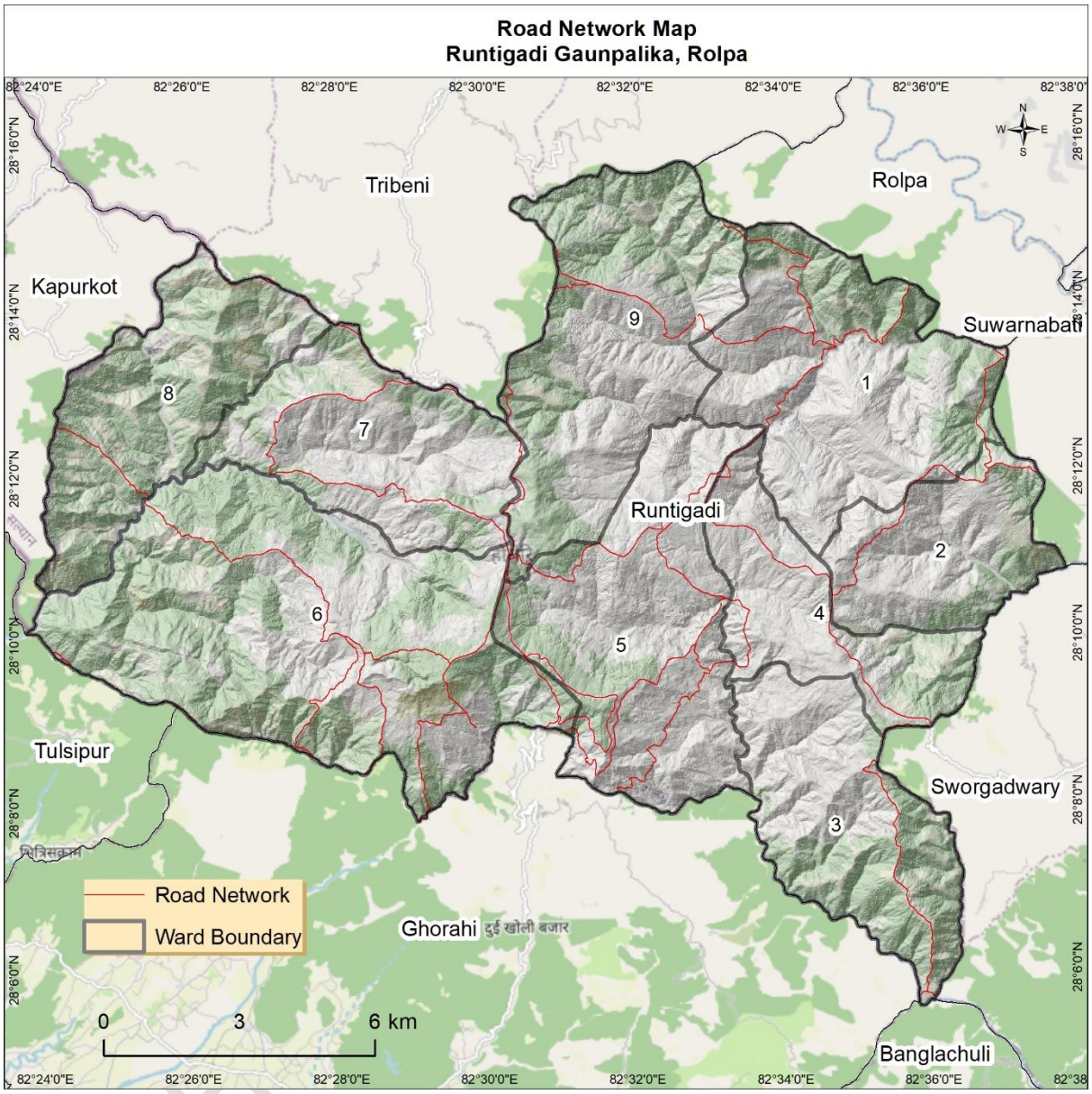

तालिका १२: रुन्टीगढी गाउँपालिकाको सडकका प्रकार

सडकका प्रकार/Road Type	लम्बाई (कि.मि)	प्रतिशत
स्थानीय गोरेटो बाटो	७२०.०	८२.८६%
मुख्य गोरेटो बाटो	१२५.७	१४.४६%
जिल्ला सडक	१५.५	१.७८%
उथले स्थान	७.६	०.८७%
पुल र ट्रयाकहरु	०.२	०.०२%
जम्मा	**८६८.९**	१००.००%

२.११ प्राकृतिक प्रकोप जोखिमका सम्भावित क्षेत्रहरू

रुन्टीगढी गाउँपालिकामा विशेष गरी पहाडी र भिरालो बस्ती भएका कारण पहिरोको जोखिम रहेको छ। भू-बनोट र मोहडाको दृष्टिकोणले पनि यहाँका भू-भाग भिर पाखाले ओगटेको छ। यस्ता भिरपाखामा विशेषत: पहिरो जाने धेरै सम्भावना रहेका छन्। सबैभन्दा धेरै वडा नं ६ मा पहिरो जाने जोखिमका सम्भावित क्षेत्रहरू छन् भने सबैभन्दा कम वडा नं ४ मा जोखिमका क्षेत्रहरू छन्। यो अन्तर वडा नं ६ मा धेरै भिरपाखा र वडा नं ४ मा कम भिरपाखाका भाग हुनाले भएको हो। तसर्थ, यस्ता जोखिमपूर्ण क्षेत्रहरू भने बसोबासका निम्ति उपयुक्त नभएको भन्न सकिन्छ र यस्ता भिरपाखामा भएका बस्तीहरूलाई स्थानान्तरन गर्नु पर्ने आवश्यक देखिन्छ।

पालिकाको क्षेत्रहरू ४० डिग्री भन्दा माथि रहेका भिराला क्षेत्रहरू सम्बेदनशिल हुने भएको हुँदा त्यस्ता क्षेत्रहरूमा खेती पाती तथा बस्ती रहँदा पहिरो जाने सम्भावना बढी देखिने हुँदा त्यस्ता क्षेत्रलाई पहिरो जोखिम क्षेत्रका रूपमा परिभाषित गरिएको छ जुन तल नक्सामा देखाइएको छ।

नक्सा १२: रुन्टीगढी गाउँपालिकाका पहिरो जोखिमका सम्भावित क्षेत्रहरू

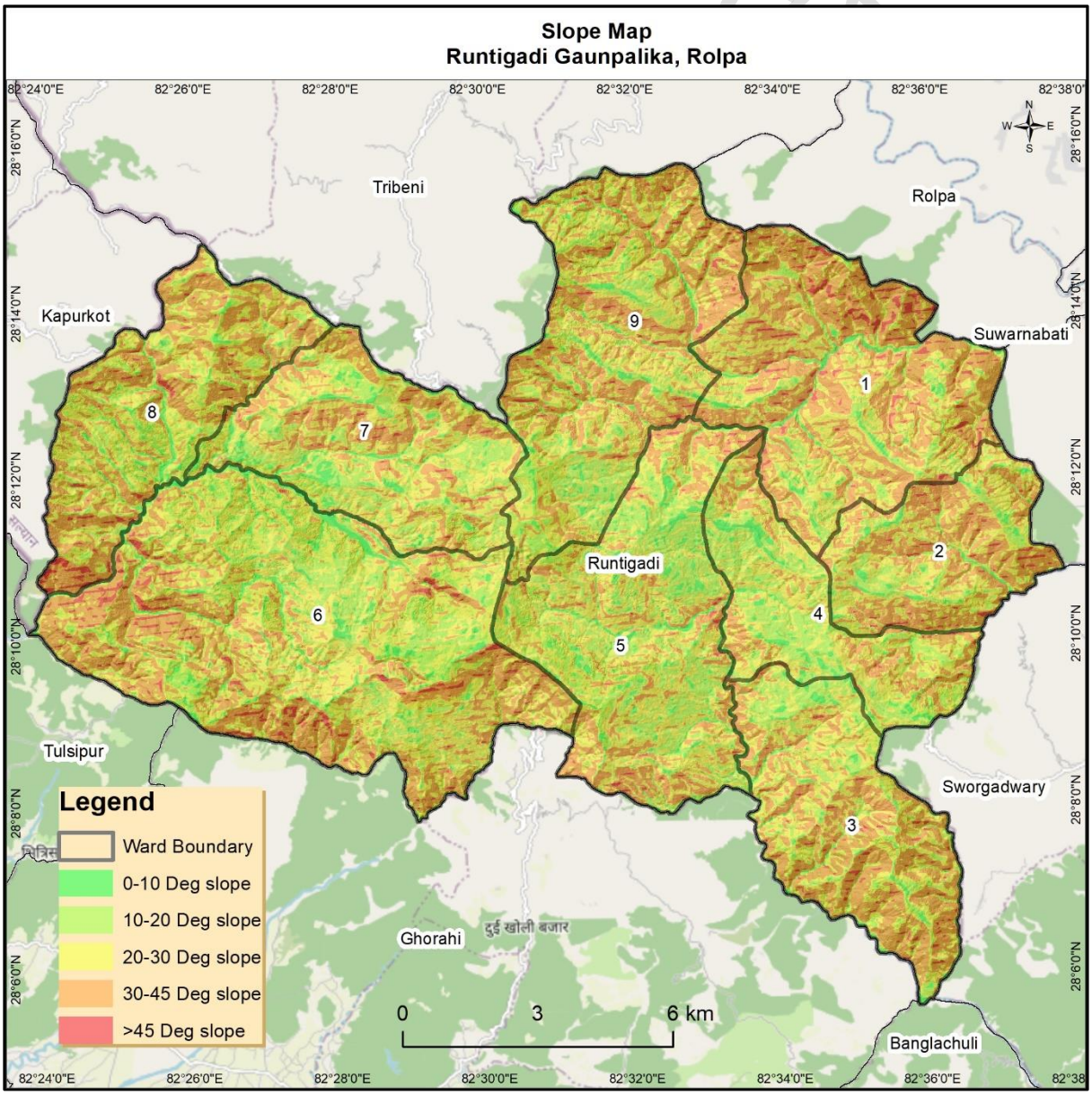

तालिका १३: रुन्टीगढी गाउँपालिकाका पहिरो जोखिमका सम्भावित क्षेत्रहरू

क्र.सं.	वडा नं	क्षेत्रफल (हे.)	प्रतिशत
१	१	१३९	२५.२७
२	२	३२	५.८२
३	३	४२	७.६४
४	४	८	१.४५
५	५	२२	४.००
६	६	१६५	३०.००
७	७	२१	३.८२
८	८	६५	११.८२
९	९	५६	१०.१८
	जम्मा	५५०	१००

२.१२ सूचना तथा सञ्चारको पहुँच

रुन्टीगढी गाउँपालिकामा कुनै पनि घरायसी सुविधाहरू नभएको घरपरिवार १८२ अर्थात् २.९ प्रतिशत रहेको छ भने कुनै एक घरायसी सुविधाहरू भएको घरपरिवार ६०४२ अर्थात् ९७.१ प्रतिशत रहेको छ। राष्ट्रिय जनगणना २०७८ अनुसार गाउँपालिकामा सञ्चारका साधनको प्रयोग सबैभन्दा बढि साधारण मोबाइल ५०४२ घर परिवार र सर्माट मोबाइल ४०४५ घर परिवारले प्रयोग गरेका छन्। त्यसै गरी सञ्चार सेवाका रूपमा विभिन्न ठाउँमा रेडियो, टेलिफोन, एफएम, पत्रपत्रिका, इन्टरनेट, अतिरिक्त हुलाक कार्यालय, टेलिभिजन आदिको व्यवस्था रहेको छ। तर यी सुविधाहरू पर्याप्त, भरपर्दा र गुणस्तरीय छैनन्।

२.१३ पार्क तथा मनोरञ्जन स्थलहरू

रुन्टीगढी गाउँपालिकाका विभिन्न वडा तथा बस्तीहरूमा पार्क तथा मनोरञ्जन स्थलका रूपमा प्राकृतिक डाँडा, लेक, पोखरी, समथल स्थानहरू, विभिन्न देवी देवताका मन्दिर तथा प्रतिक्षालय, जंगलको बीचमा रहेका खाली चउरहरू आदि रहेका छन्।

रुन्टीगढी गाउँपालिका

परिच्छेद तीन
गाउँवासीको अपेक्षा र विद्यमान अवस्थाको विश्लेषण

रुन्टीगढी गाउँपालिकाका समस्या र गाउँवासीको अपेक्षालाई वडागत रूपमा पहिचान गरी विश्लेषण गरिएको छ । यस अन्तर्गत स्थलगत अध्ययन, अवलोकन र सर्वेक्षण गरी सम्वन्धित निकाय र विभिन्न राजनैतिक दलसँग छलफल, विषयगत विज्ञहरूसँगको अन्तर्क्रिया तथा गाउँपालिकामा गरिएको स्थलगत सर्वेक्षण र गाउँपालिकाको वार्षिक नीति कार्यक्रम तथा बजेट र विभिन्न दस्तावेजहरूमा आधारित भै गरिएको छ । यस सम्बन्धी विस्तृत विश्लेषण तल प्रस्तुत गरिएको छ ।

३.१ गाउँपालिकाका प्रमुख समस्याहरू

रुन्टीगढी गाउँपालिकाबाट प्राप्त तथ्यांकहरू, विज्ञ समूहको स्थलगत अध्ययन, भ्रमण, अवलोकन, सर्वेक्षण, छलफल तथा गोष्ठीबाट गाउँपालिकाका विद्यमान समस्याहरू पहिचान गरिएको छ । यस अध्ययनमा विभिन्न चरणमा विषयगत उपसमितिको छलफल, वडा भेला, स्थलगत अध्ययन भ्रमणबाट प्राप्त सूचनाका आधारमा गाउँपालिकाका प्रमुख समस्याहरू पहिचान गरिएको छ । ती समस्याहरूलाई विषयगत शीर्षक अनुसार वर्गीकरण गरिएको छ । साथसाथै समस्या समाधानका लागि गर्नुपर्ने अल्पकालीन तथा दीर्घकालीन योजना र कार्यक्रम समेत पहिचान गरी आवधिक योजनामा प्रस्ताव गरिएको छ ।

३.१.१ आर्थिक तथा वित्तीय विकाससँग सम्बन्धित समस्याहरू

क) कृषि तथा पशु सेवा केन्द्रहरूको उचित व्यवस्थापन हुन नसकेकाले कृषकहरूले प्राविधिक सेवाहरू समयमा पाउन नसकेको,

ख) कृषि तथा पशुपालन व्यवसायलाई प्रविधिसँग जोडि व्यावसायिक तथा औद्योगीकरण गर्न नसकेको,

ग) बाली संरक्षण र भण्डारणको उचित व्यवस्था हुन नसकेकोले खाद्य सुरक्षामा समस्या देखिएको,

घ) कृषि र वनमा आधारित उत्पादित वस्तुहरूले उचित बजार पाउन नसकेको,

ङ) कृषि व्यावसायिकरणका लागि एकीकृत कृषि प्रवर्द्धन कार्यक्रमहरु संचालन हुन नसकेको,

च) खाद्यान्न तथा अन्य उपभोग्य सामग्रीहरूको आयातमा निर्भरता बढ्दै गएको तर गाउँपालिकाबाट निर्यात हुने वस्तुहरूको पहिचान र उत्पादन हुन नसकेको,

छ) भूबनोटको जटिलता र पर्याप्त स्रोतको अभावका कारण कृषि योग्य जमिनमा सिँचाइको सुविधा सहज हुन नसकेको,

ज) पर्यटन उद्योगका विषयमा व्यावहारिक ज्ञानको अभाव, पर्यटन मैत्री संस्कारको अभाव, पर्यटकीय स्थलहरुको मौलिकपनाको जगेर्ना, संरक्षण, सम्वर्द्धन र प्रचार प्रचार हुन नसकेको,

झ) सांस्कृतिक रूपमा गाउँबस्तीमा रहेका सिंगारू, लहरे नाच, टप्पा (वनगारी), मयुर नाच, पञ्चे बाजा, लोक दोहरी आदिको संस्थागत संरक्षण नभएको,

ञ) पर्यटकीय सम्भावना भएका रुन्टी गढी, पार्वती गुफा, होलेरी लगायत कतिपय पर्यटकीय क्षेत्रहरूको पहिचान र संरक्षण हुन नसकेको,

ट) सांस्कृतिक सम्पदा र पर्यटकीय पूर्वाधारहरूको व्यवस्थापन हुन नसकेको,

ठ) आन्तरिक तथा वाह्य पर्यटकहरूलाई घरायसी वातावरणमा रमाउनका लागि आवश्यक होमस्टे (घरबास) हरू सञ्चालन तथा व्यवस्थापन गर्न नसकेको,

ङ) आर्थिक तथा वित्तीय क्रियाकलापसँग सम्बन्धित साना तथा घरेलु र कुटीर उद्योगहरुको विकास हुन नसकेको,

ढ) आर्थिक गतिविधिलाई प्रोत्साहित गर्ने खालका सेवामूलक उद्योगहरू सञ्चालन नभएकाले रोजगारीका अवसरहरू उपलब्ध हुन नसकेको,

ण) गाउँपालिकाको आयआर्जनमा चुस्त, दुरूस्त गर्न आफ्नो क्षेत्रभित्र व्यवसाय कर, उद्योग कर, सम्पत्ति कर तथा सेवाशूल्क कर आदिको उचित व्यवस्थापन हुन नसकेको,

त) व्यापारिक केन्द्रहरूको समुचित व्यवस्थापन हुन नसकेको,

थ) गाउँपालिकाको समग्र विकास गर्नको लागि वित्तीय श्रोत व्यवस्थापन उचित किसिमले हुन नसकेको,

द) सार्वजनिक, साझेदारी तथा निजी क्षेत्रसँगको समन्वय गरी कर तथा गैरकरबाट प्राप्त हुने वित्तीय श्रोतको प्रभावकारी परिचालन हुन नसकेको,

ध) वित्तीय संस्थाहरूको अभाव र सरकारको सहयोग नभएकोले कृषि र पशुपालन क्षेत्रको आधुनिकीकरण र व्यावसायिकीकरण हुन नसकेको,

न) गरीब तथा सीमान्तकृत परिवारहरूको पहिचान र उनीहरूको समस्याको उचित सम्बोधन हुन नसकेको,

प) गाउँपालिका क्षेत्रमा रहेका उल्लेख्य प्राकृतिक स्रोत तथा सम्पदाहरूको समुचित उपयोग हुन नसकेको ।

३.१.२ सामाजिक विकाससँग सम्बन्धित समस्याहरू

क) गाउँपालिका क्षेत्रभित्र सरकारी विद्यालयहरूको कमजोर व्यवस्थापन, पाठ्य सामग्रीको अभाव, विषयगत शिक्षकको अभाव, आधुनिक प्रविधिमा पहुँचको अभाव, प्रभावकारी अनुगमनको अभावका कारण विद्यालय शिक्षाको गुणस्तर कमजोर हुँदै गएको,

ख) प्राविधिक र जीवन उपयोगी शिक्षाको व्यवस्था हुन नसकेको,

ग) स्वास्थ्य संस्थाहरूमा औषधी, आवश्यक प्रयोगशाला, गुणस्तरीय स्वास्थ्य सेवा तथा अपांगमैत्री सुविधाको अभाव रहेको,

घ) असहाय, अशक्त, बालबालिका, जनजाति, दलित, महिला, अपाङ्ग, ज्येष्ठ नागरिक आदिलाई उचित समयमा सेवा सुविधा दिन नसकेको,

ङ) दलित, उत्पडित, असहाय वर्ग एवं महिलाको शसक्तीकरण हुन नसकेको,

च) स्थानीय विकासमा युवाहरूको संलग्नतालाई परिचालन गर्न तथा सीप तथा तालिमको व्यवस्था गर्न नसकेको,

छ) साहित्य, कला र संस्कृतिको प्रवर्द्धन तथा संरक्षण गर्न नसकेको,

ज) कृषि भूमिहीन परिवारलाई उचित व्यवस्थापन गर्न नसकेको,

झ) विकास आयोजनाहरूमा अशक्त, दलित, जनजाति, महिला, बालबालिका, अपाङ्ग, उत्पिडीत समुदायको प्रतिनिधित्व कम रहेकाले उनीहरूको सहभागिता सुनिश्चित हुन नसकेको,

ञ) निर्माण संरचनाहरूमा अपाङ्ग, अशक्त तथा बालमैत्री हुन नसकेको,

ट) नीतिगत तहमा पीछडिएका समुदायको पहुँच नभएको,

ठ) जनचेतनामूलक कार्यक्रमहरू पर्याप्त नभएको,

ड) बृद्धबृद्धा तथा असहायका लागि आश्रय स्थलको व्यवस्थापन नभएको,

ढ) स्थानीय स्तरमा रहेका धार्मिक, सांस्कृतिक, प्राकृतिक र ऐतिहासिक सम्पदाहरुको उचित संरक्षण हुन नसकेको,

ण) स्वच्छ पिउने पानीको अवधारणा अनुसार एक घर एक धाराको व्यवस्था हुन नसकेको,

त) बढ्दै गइरहेको शहरीकरणको प्रभावबाट सचेत र सजग भै प्राकृतिक वातावरणीय स्वच्छता कायम गर्न नसकेको,

थ) युवाहरुको संर्वाङ्गिण विकास र शारीरिक स्वच्छताका लागि पर्यावरण मैत्री खेलकुद र खेल संरचनाको विकास हुन नसकेको,

३.१.३ भौतिक पूर्वाधार विकाससँग सम्बन्धित समस्याहरू

यस गाउँपालिकामा विद्यमान भौतिक पूर्वाधारसँग सम्बन्धित समस्याहरू निम्नअनुसार प्रस्तुत गरिएको छ ।

क) गाउँपालिकामा योजनाबद्ध विकासको प्रारम्भ नभएकोले यससँग सम्बन्धित अल्पकालीन तथा दीर्घकालीन योजनाहरू छनौट गरी योजनाबद्ध रूपमा सञ्चालन हुन नसकेको,

ख) भौतिक पूर्वाधार अन्तर्गत सडकहरू विना योजना खोलिएका, खोलिएका सडकहरू पनि साँघुरा, धुले, हिले र कच्ची भएका सडक नाली नहुनुका साथै आवश्यक स्थानमा हिम पाइप नभएकाले वर्षा याममा यातायात आवतजावतमा कठीनाइ भएको,

ग) ट्र्याक खोलिएका सडकहरूमा ढलको उचित व्यवस्था नभएकोले वर्षा यामको पानीले सडकहरूको अवस्था दयनीय रहेको र नियमित यातायात सञ्चालन हुन नसकेको,

घ) जोखिमयुक्त तथा छरिएर रहेका बस्तीहरुमा सुरक्षित आवास र आधारभूत सेवाको पहुँच विस्तार हुन नसकेको,

ङ) वडा कार्यालय र सम्बन्धित शाखा भवनहरूको उचित निर्माण तथा व्यवस्थापन हुन नसकेको,

च) विद्यालय भवन र स्वास्थ्य चौकीहरूको स्तरोन्नति, मर्मत तथा सम्भार समयमै हुन नसकेको,

छ) गाउँपालिकाको अधिकांश स्थानहरूमा विद्युत् सुविधा नपुगेको,

ज) स्थानीय रूपमा साना जलविद्युत् केन्द्रहरूको स्थापना र उत्पादन पर्याप्त गर्न नसकिएको,

झ) सिंचाईका लागि प्रशस्त पानीको अभावका कारण खेतीयोग्य जमिन बाँझो रहेको र वर्षाको पानीमा निर्भर हुनु परेको,

ञ) सार्वजनिक भवन, सभा सम्मेलन र सामुदायिक अन्तर्क्रिया गर्ने व्यवस्थित सामुदायिक भवनहरूको अभाव रहेको,

ट) गाउँपालिकाभित्रका सबै बस्तीहरुमा प्रभावकारी सञ्चार सेवा पुग्न नसकेको र कतिपय सेवामूलक सार्वजनिक स्थलमा इन्टरनेट सेवा पुग्न नसकेको ।

३.१.४ वातावरणीय तथा प्रकोप सम्बन्धी समस्याहरू

क) गाउँपालिका भित्र रहेका सार्वजनिक सम्पत्तिहरू (वनजंगल, वन्यजन्तु, जडिबुटी, खोलानाला, मठमन्दिर, गुम्बा, पाटीपौवा) आदिको अभिलेख तयार नभएको,

ख) बस्तीहरूबाट निस्कने फोहोरमैलाको उचित व्यवस्थापन हुन नसकेको,

ग) जलवायु परिवर्तनको कारणले पोखरी लोप हुँदै गैरहेका, मुहानहरू सुक्दै गैरहेका, वन्यजन्तुहरूको बासस्थान परिवर्तन भैरहेको, केही जंगली फलफूल, कन्दमूल तथा जडिबुटीहरू हराउँदै गइरहेको,

घ) बाढीपहिरो, खोला कटान, भूक्षय जस्ता प्राकृतिक प्रकोपको समस्या भैरहेको,

ङ) डढेलो, असिना, आँधिवेहेरी, भूकम्प, अतिवृष्टि, अनावृष्टि, बाँदर जस्ता प्रकोप भैरहेको,

च) सार्वजनिक तथा निजी भवनहरूको संरचना जोखिम प्रतिरोधात्मक नभएको,

छ) प्राकृतिक विपत्तिका बेला आवश्यक जनशक्ति, सामग्री तथा राहतको उचित व्यवस्थापन नभएको,

ज) जलवायु परिवर्तन अनुकूलन कार्यक्रमहरु ठूलो स्तरमा संचालन हुन नसकेको ।

३.१.५ सुशासन तथा संस्थागत विकाससँग सम्बन्धित समस्याहरू

क) गाउँपालिकाका सबै शाखा कार्यालयहरू व्यवस्थित हुन नसक्दा सेवा प्रवाहमा समस्या भएको,

ख) भौगोलिक दुर्गमता, यातायातका साधनको सहज पहुँचको अभाव र शहर तथा सुविधामुखी कर्मचारी मानसिकता जस्ता कारणले दरबन्दी अनुसारका कर्मचारीको व्यवस्था हुन नसकेको,

ग) गाउँपालिकाका कतिपय वडाका कार्यालयमा सेवा प्रवाहका लागि आवश्यक प्रविधिमैत्री पूर्वाधारहरू व्यवस्थित नभएकाले सेवासुविधा प्रवाहमा सहज हुन नसकेको,

घ) गाउँपालिका केन्द्र र वडाहरूमा सुविधा सम्पन्न सामुदायिक हल नभएकाले सभा, गोष्ठी, तालिम, अन्तर्क्रिया आदि जस्ता कार्यक्रम सञ्चालन गर्न असहज भएको,

ङ) प्रभावकारी स्वास्थ्य सेवा प्रवाहका लागि आवश्यक दक्ष जनशक्ति, भौतिक पूर्वाधार र स्रोत साधनको अभाव भएको,

च) प्रविधिमैत्री सेवा प्रवाहको व्यवस्था गर्न नसकेको,

छ) संघीय तथा प्रदेश कानुनको अभावमा कतिपय जनसरोकारका सेवामूलक नीति, नियम र कानुनको निर्माण हुन नसकेको ।

३.२ गाउँपालिकाको सबलता, दुर्बलता, अवसर र चुनौतीको विश्लेषण

उल्लेखित अपेक्षा तथा समस्याहरूको पहिचानका आधारमा रुन्टीगढी गाउँपालिकाका सम्भावना, अवसर समस्या र चुनौतीहरूलाई तपसिल अनुसार विश्लेषण गरिएको छ ।

सबलता	दुर्बलता
• प्रदेश राजधानी देउखुरी उपत्यका भालुवाङ तथा प्रमुख व्यावसायिक केन्द्रका रुपमा रहेका दाङ, नेपालगञ्ज, बुटवल जस्ता प्रमुख शहरहरुसँगको यातायात पहुँच,	• भौगोलिक कठिनाइ, खाद्यजन्य वस्तु उत्पादनका लागि जमिनको कमी हुनु, • परम्परागत र निर्वाहमुखी कृषि प्रणाली तथा पशुपालनमा उल्लेख्य निर्भरता, • बढ्दो बसाइँसराइ र जनशक्ति पलायन,

• शुद्ध पिउने पानी तथा सिँचाइका लागि आवश्यक जलश्रोतको उपलब्धता, • हावापानी, वनस्पति तथा जैविक विविधतामा एकरुपता, • विविधतायुक्त तर सहअस्तित्व र सद्भावयुक्त जनसमुदाय, • जनता र नेतृत्वको विकासप्रतिको उच्च सकारात्मक लगाव र प्रतिबद्धता, • तलबाट उठेको (Bottom up) योजना निर्माण प्रक्रिया र यसमा स्थानीय जनताको प्रत्यक्ष सहभागिता, • योजना तथा कार्यक्रमहरूको निरन्तर स्थानीय स्तरको सरोकार अनुगमन र खबरदारीको संभावना, • जननिर्वाचित संवैधानिक अधिकार प्राप्त स्थानीय सरकार ।	• खेतीयोग्य जमिन बाँझो भूमिमा रूपान्तरण र बढ्दो खण्डीकरण, अपर्याप्त सिंचाइ, उत्पादनमा ह्रास, आयातित खाद्यवस्तुमा बढ्दो निर्भरता, • वन्यजन्तु र प्राकृतिक प्रकोपबाट बाली नालीहरूको असुरक्षा, बाली संरक्षण सुविधाको अभाव तथा शीतगृहको अभाव, • युवा वर्गमा जीवन उपयोगी सीप, उद्यमशीलता र दक्षताको कमी हुनु, • गैरकृषि क्षेत्रमा उल्लेख्य रोजगारीका अवसरहरूको सिर्जना हुन नसक्नु, • गाउँपालिका कार्यालयमा पर्याप्त संस्थागत तथा प्राविधिक क्षमताको अभाव, प्रक्रियामुखी सार्वजनिक सेवा प्रवाह, • प्राकृतिक प्रकोप र जोखिम व्यवस्थापनमा संरचना, सुविधा र सक्षमताको अभाव, • विकास कार्यक्रम कार्यान्वयनमा सुस्पष्ट संरचना, कार्यविधि र दृढ इच्छाशक्तिको अभाव, • विकास, योजना र कार्यक्रमहरूको अनुगमन र मूल्याङ्कन गर्ने परिपाटीको अभाव ।
अवसर	**चुनौतीहरू**
• जलश्रोतको प्रभावकारी उपयोगबाट सिंचाई, खानेपानी र सरसफाइको विकास गर्न सकिने, • भूमिको बहुआयामिक उपयोग मार्फत स्थानीय अर्थतन्त्रको सुदृढीकरण गर्न सकिने, • उच्च पहाडी क्षेत्रहरूमा उपलब्ध घाँसे मैदान, वन, चरन, जडिबुटी र जैविक विविधताको समुचित उपयोग गर्न सकिने, • उच्च प्रतिफल दिने आधुनिक पशुपालन र नगदे वालीको विस्तार गर्न सकिने, • वन तथा कृषि पैदावारमा आधारित प्रशोधन उद्योगको विकास गर्न सकिने, • आकर्षक पर्यटकीय स्थल र क्रियाकलापहरूको विकास र सम्बर्द्धन मार्फत जनताको आयआर्जनमा वृद्धि गर्न सकिने,	• बाह्य (स्वदेश तथा विदेश) बसाइँसराइको परिणाम स्वरूप बित्तीय स्रोत र श्रमशक्तिको पलायन, • विकासमा जनसहभागिता वृद्धि गर्न कठिनाइ, • जनताका आकांक्षामा तीव्र वृद्धि र स्रोतसाधनको सीमितताका कारण परिपूर्ति गर्न चुनौती, • कृषिमा आधुनिकीकरणका लागि पुजी, प्रविधि, गुणस्तरीय वीउ विजन, मल तथा प्राविधिज्ञ सेवाको अभाव, • ठूला आयोजनाहरूको निर्माण र कार्यान्वयनमा पर्याप्त पुजी, प्रविधि र जनशक्तिको अभाव, • बढ्दो अव्यवस्थित बसोवास वेंसी तथा सुगम स्थानमा बसोबासको केन्द्रीकरण,

• परम्परागत सीप र ज्ञानमा आधारित घरेलु तथा साना उद्योगको प्रर्वद्धन र यसको पर्यटन व्यवसायसँगको आबद्धतामा विस्तार गर्न सकिने, • युवा शक्तिलाई रोजगारमूलक र उद्यमशीलताको तालिम प्रदान गरी स्वरोजगारको प्रवर्द्धन गर्न सकिने, • विकास निर्माणमा स्थानीय स्रोत, साधन र जनशक्तिको उपयोग गर्न सकिने, • संघ तथा प्रदेश सरकारको महत्वपूर्ण सहयोग र सद्भाव प्राप्त गरी विकासका कार्यक्रममा सहकार्य गर्न सकिने, • परियोजनाहरूको विकासमा स्वदेशी तथा विदेशी दातृ निकाय र लगानी कर्तालाई आकर्षण गर्न सकिने, • आधुनिक प्रविधि र सीपयुक्त नयाँ जनशक्तिको व्यवस्थापन गर्न सकिने ।	• सम्भाव्य पर्यटकीय स्थलहरूमा पूर्वाधार निर्माणका लागि वित्तीय स्रोतको व्यवस्थाको अभाव, • गुणस्तरीय स्वास्थ्य र शिक्षा सेवाको पहुँच पुऱ्याउने, • फोहोर मैला प्रदूषण र भू:स्खलन नियन्त्रण र व्यवस्थापन, • स्थानीय तहमा संविधानले प्रदान गरेको अधिकार सूचीको प्रभावकारी कार्यान्वयन, • गाउँपालिकाबाट प्रवाह हुने सेवाको सरलीकरण तथा आधुनिकीकरण, वडास्तरमा जनशक्तिको सबलीकरण ।

उपयुक्त विश्लेषणको आधारमा के निष्कर्षमा पुग्न सकिन्छ भने रुन्टीगढी गाउँपालिकाले योजनावद्ध विकास प्रकृया अबलम्बन गर्न सक्छ यसका लागि पर्याप्त भौतिक, आर्थिक, सामाजिक, संस्थागत सम्भावना रहेका छन् । राज्यको पुनर्संरचनाबाट स्थानीय तहको विकास स्थानीय स्तरमै हुने वातावरण निर्माण भएको सन्दर्भ, राजनैतिक प्रतिबद्धता र उच्च इच्छाशक्ति भएको नेतृत्वले योजनाको सफल कार्यान्वयन समयबद्ध रूपमा गर्न सक्छ ।

३.३ जनसंख्याको प्रक्षेपण तथा विश्लेषण

रुन्टीगढी गाउँपालिकाको जनसंख्या राष्ट्रिय जनगणना २०६८ अनुसार जम्मा २७,९२९ भने २०७८ अनुसार जनसंख्या २८,२९१ देखिएको छ । जनसंख्या प्रक्षेपण गर्दा रोल्पा जिल्लाको जनसंख्या वृद्धिलाई आधार मानि २०८० देखि २०८४ सम्म प्रक्षेपण गरिएको छ ।

तालिका १४: रुन्टीगढी गाउँपालिकाको जनसंख्या वृद्धि तथा प्रक्षेपण

साल	महिला	पुरुष	जम्मा जनसंख्या	वार्षिक वृद्धि दर (प्रतिशत)
२०६८	१५४७६	१२४५३	२७९२९	
२०७८	१३३४९	१४९४२	२८२९१	०.१३
२०८०	१३१५१	१५२१४	२८३२८	०.१३
२०८१	१३१४२	१५२६२	२८३६६	०.१३
२०८२	१३१३३	१५३०९	२८४०५	०.१३
२०८३	१३१२३	१५३५७	२८४४३	०.१३
२०८४	१३११४	१५४०४	२८४८२	०.१३

राष्ट्रिय जनगणना २०७८ अनुसार रुन्टीगढी गाउँपालिकामा प्रति घरपरिवार औसत सदस्य संख्या ४.५५ जना रहेको छ। यस गाउँपालिकाको जनघनत्व १२२ जना प्रति वर्ग कि.मि. छ। लैगिंक आधारमा जनसंख्याको विश्लेष्ण गर्दा महिला पुरुष अनुपात ८९.३४ रहेको छ । यस पालिकाको महिला पुरुषको जनसांख्यिकी अनुपात पुरुषको तुलनामा महिलाको बढी रहेको देखिन्छ।

राष्ट्रिय जनगणना २०७८ अनुसार रुन्टीगढी गाउँपालिकामा १५ वर्ष मुनिका बालबालिकाको जनसंख्या ९३२९ अर्थात् ३३ प्रतिशत, १५ देखि ५९ वर्षसम्मको सक्रिय जनसंख्या १६९३६ अर्थात् ६० प्रतिशत र ६० वर्ष माथिका बृद्ध बृद्धाको संख्या २०२६ अर्थात् ७ प्रतिशत रहेको देखिन्छ। जनसंख्या निर्भरताको विश्लेषण गर्दा १ जना सक्रिय जनसंख्या बराबर ८.३ जना निष्क्रिय जनसंख्या हुन आउँदछ।

३.४ यातायात सुविधाको विश्लेषण

भौतिक तथा यातायात स्थिति विश्लेषण गर्दा गाउँपालिकाको भौतिक पक्षको स्थिति र विद्यमानको अवस्थामा विश्लेषण गरिएको छ। खासगरी बाह्रै महिना यातायातका साधनहरू चल्ने सडक, पुल पुलेसाको निर्माण, सबै गाउँहरूमा सञ्चार, खानेपानी, विद्युत पुऱ्याउनुका साथै सार्वजनिक भवनहरूको अवस्था र निर्माणको विश्लेषण गरिएको छ।

सडक यातायातका दृष्टिले रणनैतिक महत्व बोकेको सहिद मार्ग यो पालिकाको केन्द्र भाग भएर विस्तार भएको छ। यही सडकलाई आधार मानि गाउँपालिकाका सबै वडा केन्द्र र मुख्य बस्तीहरुमा सडक सञ्जालको सेवा सुविधा विस्तार भएको भए तापनि पूर्णरूपमा सहज हुन सकेको छैन् । भौगोलिक दुर्गमताका कारण यहाँका केही बस्तीहरु सडक सञ्जालको सेवा सुविधा प्राप्त गर्न सकिरहेका छैनन् । गाउँपालिकामा विस्तार भएका सडकहरू धुले कच्ची बाटाहरू छन् । यी बाटोहरू सञ्चालनमा रहे पनि बाह्रै महिना चल्न सकिरहेका छैनन् ।

यी सडकहरूमा नियमित सार्वजनिक बस सेवा तथा अन्य मोटर, ट्र्याक्टर, ट्रक, मोटरसाईकल, अटो आदि यातायातका साधनहरू सञ्चालनमा रहेका छन् । वर्षात्को समयमा बाढी पहिरोको कारणले यातायात नियमित रूपमा सञ्चालन गर्न कठिनाइ हुने गरेको छ।

शहीद मार्गदेखि वस्तीसम्म विस्तार भएका कुनै पनि सडकमा ढल तथा नालाको निर्माण भएको छैन । सडकहरू कच्ची एवं भत्किएका कारणबाट धुलो उड्ने भएकाले जनताको स्वास्थ्यमा समेत प्रत्यक्ष असर परेको देखिन्छ । यस क्षेत्रका वस्तीसम्मका सडक हिउँदको समयमा केही सहज तरिकाबाट यातायातका साधनहरू चलेका भए तापनि वर्षाको समयमा बाढी तथा पहिरो र सडक पुल तथा कल्भर्टको निर्माण नभएको कारणले यातायातका साधनहरू नचल्दा वर्षेनी यहाँका जनताले दुख भोगिरहनु परेको छ । यस गाउँपालिकाको मुख्य सडक मध्ये शहीद मार्ग दाङको घोराही बजारदेखि यस पालिका केन्द्र हुँदै रुकुम तथा डोल्पासम्मको रणनैतिक महत्वको उत्तर दक्षिण करिडोर निर्माण हुन गइरहेकाले भविष्यमा यातायात पहुँचको दृष्टिले यो पालिका सुगम मानिन्छ।

३.५ आर्थिक अवस्थाको विश्लेषण

वर्तमान अवस्थामा रुन्टीगढी गाउँपालिकाको आर्थिक आधार कृषि रहेको छ। यहाँका प्रमुख कृषि बालीमा मकै, गहुँ, जौँ, धान, कोदो, फापर, दलहनमा मास, सिमी, भट्ट, तोरी, तरकारीमा आलु, बन्दा, काउली बोडी, काँक्रा आदि, फलफूलमा सुन्तला, केरा, किवी आदि, नगदेबालीमा अलैंची आदिको उत्पादन हुन्छ। यसबाहेक गाउँपालिकामा औषधीजन्य बहुमूल्य जडिबुटिहरू जस्तै टिमुर, अदुवा, बेसार, हाडे लसुन आदि जडिबुटीहरू पाइन्छन् । यी जडीबुटीहरू प्रशोधन गरी विक्री वितरण गर्न सकेमा रुन्टीगढी गाउँपालिकाको आर्थिक अवस्था मजबुत हुने देखिन्छ।

रुन्टीगढी गाउँपालिकाको आर्थिक अवस्थाको मुख्य मेरुदण्डका रूपमा कृषि व्यवसाय रहेको छ । तथापि अधिकांश कृषकहरू निर्वाहमुखी कृषिमा निर्भर रहेका छन् । यस पालिकाको कृषिलाई व्यावसायिक र आधुनिक कृषि प्रणालीमा जोड दिनुपर्ने देखिन्छ । कृषि क्षेत्रलाई व्यावसायिक र उत्पादनमुखी बनाउन सकेमा आर्थिक समृद्धिका आधारहरू तय हुने, स्वदेशमै रोजगारी सृजना हुने र गाउँपालिकाले आर्थिक समृद्धिको आधार निर्माण हुने देखिन्छ । मध्य पहाडी क्षेत्रमा उत्पादन गर्न सकिने तरकारी, फलफूल, खाद्यान्न, दलहन तथा नगदे बाली र पशुपंक्षीजन्य उद्यमहरू संचालन गर्नका लागि उपयुक्त भौगोलिक बनावट रहेको पाइन्छ ।

पर्यटन व्यवसाय रुन्टीगढीको सम्वृद्धिको आधार हो । ऐतिहासिक, धार्मिक, प्राकृतिक ताल, तलैया, झरणा, लेकाली घाँसे मैदान, तथा युद्ध कालीन महत्वपूर्ण स्मारकहरूले गाउँपालिकाको पर्यटन प्रवर्द्धनमा महत्वपूर्ण योगदान पुऱ्याएका छन् । गाउँपालिकाका भएर बग्ने अगराङ खोला, इरुगार खोला, गुहार खोला, सरपाल खोला, गुनाम खोला, बगे खोला, झेनाम खोला, सखी खोला र त्यसका सहायक खोलाहरूको दिगो व्यवस्थापन र पर्यटकीय सुन्दरता ल्याउने संरचनाहरु निर्माण गरी जल उपयोग, सिंचाइ, जलविहार, जलविद्युत् जस्ता क्षेत्रमा दिगो उपयोग गर्न सके गाउँपालिकाको आर्थिक समृद्धिको आधार निर्माण हुने देखिन्छ । । मुरुल्ले डाँडा, होलेरी, वरखुमे, वर्गद्वारी प्रभुको जन्मस्थल रुन्टी (सखी), प्रभुले तपस्या गरेको ठाउँ गढिलेक (होलेरी क्षेत्र), देवस्थल (जेदवाङ), मुरुले, पावर्ती गुफा जस्ता पर्यापर्यटनका क्षेत्रहरूको संरक्षण, प्रवर्द्धन र प्रचार प्रचार गरी पर्यटकका लागि आकर्षकको केन्द्र बनाउन सकिने देखिन्छ । प्राकृतिक, सामाजिक, सांस्कृतिक र पर्यटन क्षेत्रको विकास र विस्तार गर्न सके पालिका भित्रै रोजगारीको सृजना हुनुको साथै समृद्धिका आधारहरू निर्माण हुन सक्ने देखिन्छ ।

३.६ प्रकोप तथा वातावरणीय अवस्थाको विश्लेषण

वातावरणीय हिसाबले रुन्टीगढी गाउँपालिका स्वच्छ र हराभरा छ । तापनि परम्परागत रुपमा एकीकृत ढंगले बसोबास गर्ने प्रचलन र आयातित वस्तुको उपभोग गर्ने प्रवृत्तिमा आएको वृद्धिका कारण यहाँ वातावरणसँग सम्बन्धित विभिन्न समस्याहरू रहेका छन् । जनचेतनाको अभावले गर्दा फोहोर मैलाको उचित व्यवस्थापन हुन सकेको छैन । रुन्टीगढी गाउँपालिकामा वातावरण, प्राकृतिक प्रकोप तथा विपद्का घटनाहरू सबै वडाहरूमा हुने गरेको देखिन्छ । वन सम्पदाको संरक्षण, सम्वर्द्धन तथा दिगो उपयोग गर्ने र गाउँपालिकाको आर्थिक, सामाजिक तथा वातावरणीय क्षेत्रमा योगदान अभिवृद्धि गर्न आवश्यक रहेको छ । स्थानीय स्तरमा विकास निर्माणका क्रममा वातावरण प्रदुषण जस्ता समस्या टड्कारो रूपमा देखिएको छ । वायु र जल प्रदुषणले मानिसमा विभिन्न रोगहरू समेत निम्ताएको छ । प्राकृतिक स्रोत साधनको अनियन्त्रित प्रयोगलाई नियन्त्रण गर्न, विकासका क्रियाकलाप सञ्चालन गर्दा वातावरणीय प्रभावको पूर्व मूल्याङ्कन हुन आवश्यक छ । स्थानीय तहमा मानव अनुकूलको वातावरण निर्माणमा सहयोग जुटाउनु पर्ने आवश्यकता रहेको छ । फोहोर मैला व्यवस्थापन, वृक्षारोपण र संरक्षण, प्राकृतिक स्रोत साधनको समुचित प्रयोग, वातावरण प्रदुषण सम्बन्धी चेतनामूलक कार्यक्रम स्थानीय स्तरबाट सञ्चालन गर्नुपर्दछ ।

वन क्षेत्रको स्थानीय अर्थतन्त्रमा उल्लेख्य रूपमा योगदान पुग्ने गरी व्यावसायिक वन व्यवस्थापन र उपयोग गर्न नसक्नु, पूर्वाधार विकास र पर्यावरणीय प्रणालीबीच योजनाबद्ध तरिकाले सन्तुलन कायम गर्न नसक्नु, वन अतिक्रमण, वन पैदावारको चोरी निकासी, खोला कटान, भू-क्षय, वन डढेलो, अनियन्त्रित चरिचरन, अनियन्त्रित ढुंगा/गिट्टी/वालुवा संकलन तथा निकासी हुनु, बढ्दो जनसंख्या, शहरीकरण, भू-उपयोगमा आएको परिवर्तन, विस्तारित सडक सञ्जाल, बढ्दो सवारी यातायात र डिजेल पेट्रोलको खपत, फोहोरमैला उत्सर्जन, प्लाष्टिकजन्य फोहोर निष्कासन र अव्यवस्थित भौतिक पूर्वाधार निर्माणका कारण वायु र पानीजन्य प्रदुषण, बाह्य मिचाहा झार (Invasive plant species) को प्रकोप, विभिन्न सरोकारवाला तथा नियमनकारी निकायसँग समन्वय हुन नसक्नु, नागरिक सचेतना कम हुनु, वन जंगलको अतिक्रमण तथा ह्रास हुनु,

विषादीको प्रयोग, वातावरण संरक्षण र पूर्वाधार विकासबीच सामन्जस्यता स्थापित हुन नसक्नु आदि प्रमुख समस्याहरू रहेका छन् ।

गाउँपालिका अभिलेख अनुसार रुन्टीगढी गाउँपालिकामा प्राकृतिक प्रकोपका कारण विभिन्न समयमा विभिन्न विपद्हरूको सामना गर्नुपरेको छ । विगत ३ वर्ष भित्रमा सबैभन्दा बढी बाढी पहिरोबाट करिब १० करोड साथै असिनावाट करिव १० करोड रूपैयाँको क्षति भएको अनुमान गरिएको छ । साथै विभिन्न वडामा आगलागीबाट प्रभावित हुने घर परिवार संख्या करिब ५० घर परिवार भन्दा बढी रहेको छ । भूक्षय तथा बाढी पहिरोबाट ५० घर परिवार, सर्पको टोकाईवाट ५० जना पीडित भएका छन् ।

रुन्टीगढी गाउँपालिकाका विभिन्न ठाउँहरूमा भूक्षय तथा बाढी पहिरोको प्रभाव परेको छ । गाउँपालिकाको वडा नं. ५ को धौलावाङको कुन्ग्री क्षेत्रमा पहिरोको जोखिम रहेको छ भने र वडा नं. ६ को डुब्रिङमा चट्याङको जोखिम रहेको छ । रुन्टीगढी गाउँपालिकाका केही वडाहरूमा बाँदरको समस्या समेत रहेको छ । बाँदर जस्ता वन्यजन्तुले लगाएको अन्नबाली तथा फलफूल नाश गरिदिने हुनाले यसको उचित व्यवस्थापन गर्ने तर्फ ध्यान जानु जरुरी छ ।

राष्ट्रिय जनगणना २०७८ अनुसार गाउँपालिकाभित्र रहेका जम्मा ६२२४ घर परिवार मध्ये फल्स् सुविधा भएको र सार्वजनिक ढल निकासमा जडान भएका शौचालय ६.५ प्रतिशत्, आधुनिक फल्स् सुविधा भएको सेफ्टी ट्याङ्की सहितको शौचालय ५४.१ प्रतिशत, सार्वजनिक शौचालय ०.३ प्रतिशत्, खाडल शौचालय ३६.७ प्रतिशत् परिवारले प्रयोग गरिरहेका छन् भने शौचालय नभएको २.३ प्रतिशत परिवार रहेका छन् ।

रुन्टीगढी पहाडी क्षेत्रको स्वच्छ प्राकृतिक हावापानीमा अवस्थित गाउँपालिका हो । परम्परागत कृषि पेशा, पशुपालन र छरिएर रहेको बस्तीका कारण फोहोर मैला विर्सजनको ठूलो समस्या रहेको छैन । तथापि सहीद मार्ग आसपासका स्थानहरुमा क्रमशः आधुनिक बजारको विकास र विस्तार भइरहेको छ । बजारीकरणसँगै पेशा व्यवसायमा आएको परिवर्तन र प्लाष्टिकजन्य बस्तुको उपयोग र उपभोगमा आएको वृद्धिका कारण फोहोरमैला व्यवस्थापन सम्बन्धी दीर्घकालीन योजना बनाउन आवश्यक रहेको छ । तत्काल बस्तीहरूबाट निस्कने फोहोरमैलालाई टोलविकास संस्था मार्फत व्यवस्थापन गर्न वडा कार्यालयले पहल गर्नु पर्ने देखिन्छ । सार्वजनिक तथा व्यक्तिगत भवनहरू निर्माण गर्दा भूकम्प प्रतिरोधात्मक विधि अपनाउनु आवश्यक छ । सडक दायाँबायाँमा सुरक्षित ढलनिकास सहित वृक्षारोपण, भू-क्षय, पहिरो तथा नदी कटान क्षेत्रमा चेक ड्याम निर्माण र वृक्षारोपण गर्न अपरिहार्य छ ।

३.७ प्रमुख परिसूचकहरूको प्रवृत्ति विश्लेषण

रुन्टीगढी गाउँपालिकाको विकास र समृद्धिको परिसूचक तथा प्रवृत्ति विश्लेषण गर्दा विगतको तथ्यांकगत अवस्थाबाट आएको परिवर्तनले विद्यमान वस्तुस्थितिबाट भविष्यमा के कस्ता योजना तथा कार्यक्रमहरूको कार्यान्वयनमा दिगो विकास गर्न सकिन्छ भन्ने पक्षलाई विशेष जोड दिइएको छ । वर्तमान अवस्थामा रुन्टीगढी गाउँपालिकाका मुख्य समस्या तथा आवश्यकतामा सामाजिक सेवा तथा सुविधाको विकास र विस्तार, भौतिक पूर्वाधार विकास, विस्तार र स्तरोन्नती, वातावरण संरक्षण र प्रर्वद्धन तथा विपद् व्यवस्थापन तयारी आदि छन् । यस गाउँपालिकाका प्रवृत्तिगत विश्लेषणलाई निम्नअनुसार प्रस्तुत गरिएको छ ।

३.७.१ भौतिक पूर्वाधार

क) सडक :

पूर्वाधार अन्तर्गत सडक, पुल, खानेपानी, विद्युत् आदिको विगत र वर्तमान स्थितिको विश्लेषण गरिएको छ । यस गाउँपालिकाको सडक पूर्वाधारको प्रवृत्तिलाई २०७४ र २०७९ सालको सडकलाई आधार मान्दा

रुन्टीगढी गाउँपालिकामा विगत चार वर्षको अन्तरालमा कच्ची सडकको रूपमा मात्रै विस्तार भएको पाइन्छ । समग्र गाउँपालिकाको सडक २०७४ सालको तुलनामा २०७८ मा दुईतिहाइले बढेको सरोकारवालाहरुको भनाई रहेको छ ।

ख) खानेपानी

रुन्टीगढी गाउँपालिकामा खानेपानी लिनजाने समय १५ मिनेट दूरीसम्मकालाई ध्यानमा राखेर खानेपानी सुविधालाई विश्लेषण गरिएको छ । वि.सं. २०७४ सालमा ..... प्रतिशत घरधुरीलाई खानेपानी सुविधा उपलब्ध भएको थियो भने २०७८ सालमा करिब ७९.५ प्रतिशत घरधुरीलाई खानेपानी सुविधा उपलब्ध भएको देखिन्छ । वडा नं. ९ का प्राय सबै घरहरूमा खानेपानी धारा उपलब्ध भएको र वडा नं ६ का घरहरूमा ९३ प्रतिशतभन्दा बढी घरहरू र वडा नं ५ का घरहरूमा ९२ प्रतिशतभन्दा बढी घरहरूमा धारा जडान गरिएको छ । वडा नं २ मा धारा जडान भएका घरहरू ज्यादै कम रहेका छन् ।

तालिका १५: रुन्टीगढी गाउँपालिकामा खानेपानी सुविधाको स्थिति

वडा नं.	जम्मा घरधुरी संख्या राष्ट्रिय जनगणना २०७८ अनुसार		खानेपानी सुबिधा (२०७४) (१५ मिनेटसम्म दूरी) घरधुरी संख्या	खानेपानी सुबिधा (२०७८) (१५ मिनेटसम्म दूरी) घरधुरी संख्या	परिवर्तन (प्रतिशत)
	पाइपधारा (परिसर भित्र)	पाइपधारा (परिसर बाहिर)			
१	४३८	९६			
२	१३०	६५			
३	२७८	२३६			
४	२५८	१०४			
५	६०८	३२१			
६	४००	४८४			
७	२७५	२१७			
८	१९८	१७६			
९	३९८	२६९			
जम्मा	**२९८३**	**१९६८**			

स्रोत : राष्ट्रिय जनगणना, २०७८

ग) विद्युत्:

समग्र रुन्टीगढी गाउँपालिकाको स्थितिलाई सबै घरधुरीमा विद्युत् सुविधा पुगेको छैन । विगत २०७४ सालमा यस गाउँपालिकाका ..... प्रतिशत घरहरूमा विद्युत् सेवा उपलब्ध हुन सकेको थियो भने उक्त सेवा २०७८ मा ४५.२ प्रतिशत घरहरूमा विद्युत् सेवा उपलब्ध भएको छ । गाउँपालिकाको प्रायः घरहरूमा विद्युत् सेवा उपलब्ध भएतापनि विद्युत् सेवा पुगेका घरधुरीमा नियमितता र गुणस्तरमा ध्यान दिनुपर्ने अवस्था रहेको छ ।

तालिका १६: रुन्टीगढी गाउँपालिकामा विद्युत् सुविधाको स्थिति

वडा नं.	विद्युत् सुविधा (%) (२०७४)	विद्युत् सुविधा (%) (२०७८)	परिवर्तन (%)
१		९.०९%	
२		२८.९४%	
३		५१.२२%	
४		७४.७७%	

५		८२.८०%	
६		२३.३७%	
७		४४.१०%	
८		५.६२%	
९		७४.८९%	

स्रोत : राष्ट्रिय जनगणना, २०७८

३.७.२ शैक्षिक स्थिति

शिक्षा क्षेत्रको विकास देश विकासको मूल आधार हो । दिगो, गुणस्तरीय र समयसापेक्ष रूपमा शिक्षा क्षेत्रको विकास भएमा देश विकास सहि ढंगले हुन सक्छ । रुन्टीगढी गाउँपालिकाको दीर्घकालीन विकासका लागि शिक्षा क्षेत्रको विकास कोशेढुंगा सावित हुन्छ । यस परिप्रेक्ष्यमा यस गाउँपालिका क्षेत्रभित्र जम्मा ५७ वटा विद्यालय रहेका छन् र ती मध्य ५४ वटा सार्वजनिक र ३ संस्थागत स्वामित्वमा सञ्चालित रहेका छन् ।

विद्यालय क्षेत्र सुधार कार्यक्रमले कक्षा १ देखि ८ सम्मलाई आधारभूत तह र कक्षा ९ देखि १२ सम्मलाई माध्यमिक तहको रूपमा परिभाषित गरेको छ । यस गाउँपालिकाको विद्यमान अवस्थालाई हेर्दा आधारभूत तहमा क्रमशः कक्षा १ देखि ५ र कक्षा १ देखि ८ को संरचना रहेको देखिन्छ । गाउँपालिकाको रेकर्ड अनुसार, कक्षागत आधारमा विद्यालयको संरचना हेर्दा १-५ कक्षा भएका विद्यालयहरू ३५ वटा, ६-८ कक्षा भएका विद्यालयहरू १० वटा रहेका छन् भने माध्यमिक तह अन्तर्गत कक्षा ९-१० सम्म ६ वटा र कक्षा ११-१२ सम्म ३ वटा विद्यालयहरू रहेका छन् ।

राष्ट्रिय जनगणना २०७८ अनुसार गाउँपालिकाका विद्यालयमा अध्ययनरत ५ देखि २५ वर्ष उमेरका विद्यार्थीको संख्या जम्मा ७५२५ रहेको छ । जसमा छात्र ३६८५ अर्थात ४८.९५ प्रतिशत र छात्रा ३८४० अर्थात ५१.०२ प्रतिशत रहेका छन् । गाउँपालिकाको रेकर्ड अनुसार गाउँपालिका भित्र रहेका ५४ सार्वजनिक विद्यालयहरूमा छात्र ३९१८ र छात्रा ४३५९ गरी जम्मा ८२७७ जना विद्यार्थी अध्ययनरत छन् । तहगतरुपमा प्रारम्भिक बाल कक्षामा छात्रहरू ४६९ र छात्राहरू ४७७ गरी जम्मा ९४६, प्रावि तह (कक्षा १ देखि ५ सम्म)मा छात्र र छात्राको संख्या कमश १८८८ र १९३९ गरी जम्मा ३८२७, निम्न माध्यामिक तह (कक्षा ६ देखि ८ सम्म)मा छात्र ९६९ र छात्रा ११२१ गरी जम्मा २०९० विद्यार्थी रहेका छन् भने माध्यामिक तह (कक्षा ९ देखि १० सम्म)मा छात्र ४०१ र छात्रा ५४६ गरी ९४७ जना विद्यार्थी रहेका छन् । कक्षा ११ र १२ मा छात्र १९१ र छात्रा २७६ गरी जम्मा ४६७ जना विद्यार्थी अध्ययनरत गरी रहेको देखिन्छ । यसरी हेर्दा विद्यालय प्रवेश गरेका बालबालिकालाई माध्यमिक तहसम्मको अध्ययन गर्ने गराउने कुराका लागि पालिकाले विशेष कार्यक्रम संचालन गनुपर्ने सरोकारवालाहरूको सुझाव रहेको छ ।

रोल्पा जिल्लाको वस्तुगत विवरण २०७५ अनुसार, गाउँपालिका भित्र रहेका विद्यालयहरूको पठनपाठन क्रियाकलापलाई अगाडि बढाउनका लागि प्राथमिक तहमा १३५ जना, आधारभूत तहमा २३ जना र माध्यमिक (९-१०) तहमा १२ जना र कक्षा ११-१२ मा ४ जना गरी जम्मा १७४ शिक्षक कार्यरत रहेका छन् । कक्षा १ देखि १० सम्म कार्यरत शिक्षकमध्ये स्थायी ८२ अर्थात् ४८.२३ प्रतिशत, अस्थायी ४५ अर्थात् २६.४ प्रतिशत र राहत कोटामा ४३ अर्थात् २५.२९ प्रतिशत शिक्षक कार्यरत छन् । यस तथ्यांकलाई विश्लेष्ण गर्दा पालिकामा विद्यार्थीको अनुपातमा शिक्षकको संख्या अपुग देखिन्छ । यस अर्थमा गाउँपालिकाले आगामी दिनमा शिक्षक दरबन्दीको तुलनामा विद्यालयको भौतिक, प्रशासनिक तथा शिक्षण सिकाइका क्षेत्रमा क्षमता अभिवृद्धि गरी विद्यार्थी संख्या बढाउने विषयमा दीर्घकालीन सोच बनाउनु पर्ने देखिन्छ ।

तालिका १७: रुन्टीगढी गाउँपालिकाको शैक्षिक संस्थाको स्थिति

विद्यालयमा सञ्चालित कक्षा	संख्या
कक्षा १-५	३५
कक्षा १-८	१०
कक्षा १-१०	६
कक्षा १-१२	३
जम्मा	**५४**

स्रोत:रुन्टीगढी गाउँपालिका, शिक्षा शाखा, २०८० अनुसार

रुन्टीगढी गाउँपालिकामा राष्ट्रिय जनगणना २०७८ अनुसार कुल जनसंख्याको २२,२३६ अर्थात ७८.६ प्रतिशत जनसंख्या साक्षर रहेको देखिन्छ । यसमध्ये पुरुष साक्षरता दर ८६.५ प्रतिशत र महिला साक्षरता दर ७१.८ प्रतिशत रहेको छ ।

३.७.३ स्वास्थ्य सेवा तथा सुविधाको अवस्था

रुन्टीगढी गाउँपालिकाको मानव विकास, पूर्वाधार क्षेत्रको विकास र स्वास्थ्य क्षेत्रको विकासका सूचकांकका दृष्टिले राष्ट्रिय आँकडाभन्दा पछि परेको देखिन्छ । भौगोलिक विकटता तथा सामाजिक चेतना, आर्थिक अवस्था, साँस्कृतिक मूल्य, मान्यता र परम्परागत जातीय तथा धार्मिक मान्यताका कारण समुदायका मानिसहरू स्वास्थ्य सेवाबाट बञ्चित भएका छन् ।

रुन्टीगढी गाउँपालिकामा आधारभूत स्वास्थ्य सेवा प्रवाह गर्न १ प्राथमिक स्वास्थ्य केन्द्र, ५ वटा स्वास्थ्य चौकी, ४ वटा आधारभूत स्वास्थ्य केन्द्र, ४ वटा सामुदायिक स्वास्थ्य ईकाइका साथै २५ वटा गाउँघर क्लिनिक, ३० वटा खोप क्लिनिक र १२ जना महिला स्वास्थ्य स्वयंसेविका रहेका छन् । गाउँपालिकाको स्वास्थ्य सेवाको आवश्यकतालाई सम्बोधन गर्न ११ मेडिकलबाट स्वास्थ्य सेवा प्रदान गर्दै आइरहेका छन् । सामन्यत: यस गाउँपालिकाका मानिसहरू बिरामी हुँदा सर्वप्रथम सरकारी अस्पताल र स्वास्थ्य चौकी जाने गरेका छन् । तथापि अझैपनि स्वास्थ्य केन्द्र पुग्न २/३ घण्टा हिड्नुपर्ने बाध्यता रहेको छ ।

राष्ट्रिय स्तरमा निर्धारण गरिएका खोप कार्यक्रम अन्तर्गत रुन्टीगढी गाउँपालिकाले पालिका भित्रका स्वास्थ्य संस्थाहरु मार्फत खोप सेवाका साथै गर्भजाँच, परिवार योजनाका साधनहरू वितरण र परामर्श सेवाहरू प्रदान गरिरहेका छन् । गाउँपालिका अन्तर्गतका प्राथमिक स्वास्थ्य केन्द्र र केही स्वास्थ्य चौकीबाट २४ सै घण्टा प्रसुती सेवा उपलब्ध छन् भने १२ वटा स्वास्थ्य संस्थाबाट तीन प्रकारका (कण्डम, पिल्स, डिपो) र ५ वटा स्वास्थ्य संस्थाबाट थप दुई प्रकारका (आई.यु.सि.डी, इम्प्लान्ट) परिवार नियोजनका सेवा उपलब्ध भइरहेका छन् । गाउँपालिका भित्रका सबै स्वास्थ्य संस्थामा सुरक्षित मातृत्व सेवा, परामर्श सेवा, स्वास्थ्य सेवा र जनचेतना सेवा उपलब्ध छ तथापि कुनै पनि स्वास्थ्य संस्थामा रक्तसंचार सेवा र आँखा उपचार सेवाको उपलब्धता छैन ।

गाउँपालिकाको स्वास्थ्य शाखाको अभिलेख अनुसार गाउँपालिका भित्रका स्वास्थ्य संस्थामा ३० जना स्वास्थ्य कर्मी, प्रसुती सेवा केन्द्रमा १९ जना कुशल जन्म परिचर र ५७ जना महिला स्वयं सेविका कार्यरत छन् । रुन्टीगढी गाउँपालिकाको १२ वटै स्वास्थ्य संस्थाको आफ्नै भवन रहेको छ जसमध्ये निर्धारित मापदण्ड अनुसारका भवन जम्मा ३ वटा छन् । कुनै पनि स्वास्थ्य संस्थामा २४ सै घण्टा विद्युतको उपलब्धता छैन तर १२ वटै स्वास्थ्य संस्थामा मात्र सोलार ब्याकअप जडान गरिएको छ । सरसफाइको अवस्थामा जम्मा २ वटा स्वास्थ्य संस्थामा महिला र पुरुषको लागि छुट्टै शौचालय र ६ वटा स्वास्थ्य संस्थामा सुरक्षित खानेपानीको नियमित उपलब्धता छ । रुन्टीगढी गाउँपालिका अन्तर्गतका स्वास्थ्य संस्थाहरू मध्ये १० वटा स्वास्थ्य

संस्थामा मात्र मोटरबाटो पुगेको छ र शीघ्र स्वास्थ्य उद्दारका लागि स्थानीय स्तरमा १ वटा एम्बुलेन्स सेवा उपलब्ध छ भने ९ वटा वडामा स्टेचरको सेवा उपलब्ध छ ।

राष्ट्रिय जनगणना २०७८ अनुसार रुन्टीगढी गाउँपालिका भित्र ५ वर्ष भित्रका बालबालिकाको संख्या ३०१८ र किशोरकिशोरीहरु १० देखि १९ वर्ष संख्या ६४८५, प्रजनन् उमेरका महिलाहरु १५ देखि ४९ वर्ष संख्या १४६५७ रहेका छन् । गाउँपालिका भित्र विसिजी, डि.पि.टी, हेपटाइटिस बि, पोलियो, दादुरा रोग विरुद्ध खोप लिने बालबालिकाको संख्या शत प्रतिशत देखिन्छ । गाउँपालिकाको स्वास्थ्य शाखाको तथ्याङ्क अनुसार सबैभन्दा बढी ग्यास्टीक वा अल्सरका दीर्घ रोगीहरू र सबैभन्दा कम मलेरियाका दीर्घ रोगीहरू रहेको दखिएको छ । विगत ५ वर्ष भित्रमा रुन्टीगढी गाउँपालिकामा बाल स्वास्थ्य तथा मातृस्वास्थ्यको अवस्था निकै सन्तोषजनक रहेको छ । जसअनुसार गत १ वर्षमा मातृमृत्यु र बालमृत्यु दर नरहेको र शिशु मृत्यु २ जना रहेको देखिन्छ ।

राष्ट्रिय सुरक्षित मातृत्व कार्यक्रमको मुख्य लक्ष्य मातृ तथा नवजात शिशु रोग र मृत्युदर घटाउने, निवारण गर्ने र प्रवर्द्धनात्मक गतिविधि मार्फत् गर्भावस्था, बच्चाको जन्म र प्रशवपछिको अवधिमा मृत्यु निम्त्याउने कारकलाई निदान गरी मातृ तथा नवजात शिशुको स्वास्थ्यमा सुधार गर्नु रहेको छ । स्वास्थ्य संस्थामा पहिलो पटक गर्भ परीक्षण गराउन आउने गर्भवती महिला ५७२ जना रहेकोमा स्वास्थ्य मापदण्ड अनुसार पुरा अवधी गर्भ परीक्षण गराउन आउने महिलाको संख्या २७० जना अर्थात ४७.२ प्रतिशत मात्र रहेको छ । यसरी हेर्दा गर्भवती महिलालाई स्वास्थ्य मापदण्ड अनुसार पूरा अवधी गर्भ परीक्षण गराउनका लागि महिला स्वास्थ्य स्वयम्सेविका मार्फत चेतनामूलक कार्यक्रम संचालन गर्नुपर्ने देखिन्छ । साथै संस्थागत रुपमा स्वास्थ्य केन्द्रमा सुत्केरी हुनका लागि जनचेतनामूलक सहजीकरण कार्यक्रम सञ्चालन, दक्ष प्रसूतिकर्मीको व्यवस्था, पूर्वाधारको पर्याप्तता गरी सामाजिक मूल्य र मान्यतामा परिवर्तन ल्याउनु पर्ने देखिन्छ । रुन्टीगढी गाउँपालिकाको आधुनिक परिवार योजना विधिको लागि अस्थाइ गर्भनिरोधक प्रचलन दर (CPR) कम देखिएको छ । गर्भनिरोधक प्रचलन दर कम देखिनुको मुख्य कारण जनचेतनाको कमी, सामाजिक मूल्यमान्यता, वैदेशिक रोजगारी आदि पर्दछन् ।

३.७.४ प्राथमिकताका मुख्य विषयहरू

रुन्टीगढी गाउँपालिकाको विभिन्न विषयगत क्षेत्रहरूको विगत र वर्तमान अवस्थाको विश्लेषण, प्रवृत्तिहरूको विश्लेषण र रुन्टीगढी बासी जनताको विकास प्रतिको आकांक्षा समेतको विश्लेषणका आधारमा यस आवधिक योजनामा देहायबमोजिमका विकासका प्राथमिकता क्रम निर्धारण गरिएको छ ।

तालिका १८: रुन्टीगढी गाउँपालिकाको योजनाका प्राथमिकताका क्षेत्र

योजनाका क्षेत्रहरू	प्राथमिकता
• शिक्षा	पहिलो
• पूर्वाधार	दोस्रो
• स्वास्थ्य	तेस्रो
• कृषि	चौथो
• रोजगार (उद्योग, धन्दा)	पाँचौं
• सामाजिक न्याय र समानता	छैठौं

परिच्छेद चार

सोंच, समग्र लक्ष्य, उद्देश्य, रणनीति तथा कार्यनीति र कार्यक्रम

४.१ पृष्ठभूमि

नेपालको संविधान, राष्ट्रिय दीर्घकालीन लक्ष्य, दिगो विकास लक्ष्य, पन्ध्रौं योजनाले राखेका लक्ष्य र लुम्बिनी प्रदेश आवधिक योजनाका तीव्र आर्थिक विकासका लक्ष्यहरू समेतलाई मध्यनजर गर्दै परिच्छेद २ र ३ मा चित्रण गरिएको रुन्टीगढीको विद्यमान मानचित्रलाई समृद्धिको मानचित्रमा रूपान्तरण गर्ने सोच तथा दीर्घकालीन परिमाणात्मक लक्ष्य र मार्गचित्र सहित रुन्टीगढी गाउँपालिकाको सोंच २१०० अगाडि सारिएको छ । समग्रमा, सामाजिक न्यायमा आधारित र समाजवाद उन्मुख समतामूलक समाज निर्माण गर्नेतर्फ दीर्घकालीन सोंच लक्षित रहेको छ । गाउँपालिकाको दीर्घकालीन सोंच तयार गर्दा संघीय सरकार र प्रदेश सरकारका दीर्घकालीन सोच २१००, लक्ष्य, उद्देश्य, कार्यनीति तथा रणनीतिहरू र कार्यक्रमसँगको तादाम्यता सुनिश्चित गर्ने प्रयास गरिएको छ ।

४.२ राष्ट्रिय पन्ध्रौ योजनाको सोंच, लक्ष्य र रणनीतिहरू

राष्ट्रिय योजना आयोगले तयार पारेको पन्ध्रौ योजनाले अगाडि सारेको राष्ट्रिय सोंच, लक्ष्य र रणनीतिहरू देहाय अनुसार रहेका छन् ।

४.२.१ राष्ट्रिय सोंच

"समृद्ध नेपाल, सुखी नेपाली"

नेपाल एक समुन्नत, स्वाधीन र समाजवाद उन्मुख अर्थतन्त्र सहितको समान अवसर प्राप्त, स्वस्थ, शिक्षित, मर्यादित र उच्च जीवनस्तर भएका सुखी नागरिकहरू बसोबास गर्ने मुलुक हुनेछ ।

तालिका १९: राष्ट्रिय दीर्घकालीन लक्ष्य

समृद्धि	सुख
१.१ सर्वसुलभ आधुनिक पूर्वाधार एवम् सघन अन्तर आवद्धता	२.१ परिष्कृत तथा मर्यादित जीवन
१.२ मानव पुँजी निर्माण तथा सम्भावनाको पूर्ण उपयोग	२.२ सुरक्षित, सभ्य र न्यायपूर्ण समाज
१.३ उच्च र दिगो उत्पादन तथा उत्पादकत्व	२.३ स्वस्थ र सन्तुलित पर्यावरण
१.४ उच्च र समतामूलक राष्ट्रिय आय	२.४ सुशासन
	२.५ सबल लोकतन्त्र
	२.६ राष्ट्रिय एकता, सुरक्षा र सम्मान

४.२.२ राष्ट्रिय दीर्घकालीन रणनीति

१. तीव्र, दिगो र रोजगारमूलक आर्थिक वृद्धि गर्ने,
२. सर्वसुलभ तथा गुणस्तरीय स्वास्थ्य सेवा र शिक्षाको सुनिश्चित गर्ने,
३. आन्तरिक तथा अन्तरदेशीय अन्तरआवद्धता एवम् शहर/बस्ती विकास गर्ने,
४. उत्पादन र उत्पादकत्व अभिवृद्धि गर्ने,
५. पूर्ण, दिगो र उत्पादनशील सामाजिक सुरक्षा तथा संरक्षण गर्ने,
६. गरिवी निवारण र आर्थिक, सामाजिक समानता सहितको न्यायपूर्ण समाज निर्माण गर्ने,
७. प्राकृतिक स्रोतको संरक्षण र परिचालन तथा उत्थानशीलता विकास गर्ने,
८. सार्वजनिक सेवाको सुदृढीकरण, प्रादेशिक सन्तुलन र राष्ट्रिय एकता सम्वर्द्धन गर्ने ।

४.३ लुम्बिनी प्रदेशको दीर्घकालीन सोंच

"समृद्ध प्रदेशः खुशी जनता"

उच्च आर्थिक वृद्धिसहित समृद्ध अर्थतन्त्र, रोजगारीसहित जीवन निर्वाहका लागि पर्याप्त आम्दानी, आधारभूत भौतिक सुविधाको उपलब्धता, सुरक्षा र स्वच्छ वातावरण कायम रहने समृद्ध प्रदेशका खुशी जनता ।

४.३.१ प्रदेशको दीर्घकालीन लक्ष्य

समाजवाद उन्मुख, सामाजिक न्यायमा आधारित, समावेशी, सन्तुलित र दिगो विकासको माध्यमबाट आर्थिक वृद्धि दरलाई उच्च पार्दै प्रदेशबासी जनताको जीवनमा गुणात्मक परिवर्तन ल्याउनु ।

४.४ रुन्टीगढी गाउँपालिकाको दीर्घकालीन सोंच, ध्येय, लक्ष्य तथा उद्देश्य

आवधिक योजना तयार गर्दा दीर्घकालीन सोंच, लक्ष्य, उद्देश्य, रणनीति तथा कार्यनीति र कार्यक्रमहरू निर्धारण गर्न जरुरी हुन्छ । यस आवधिक योजनाको तयारीका क्रममा यससँग सम्बन्धित पक्षहरूको अन्तरक्रियाका आधारमा विज्ञहरूको समेत राय लिई रुन्टीगढी गाउँपालिकाको दीर्घकालीन सोंच, लक्ष्य र उद्देश्यहरू देहायबमोजिम निर्धारण गरिएको छ ।

४.४.१ रुन्टीगढी गाउँपालिकाको दीर्घकालीन सोंच

रुन्टीगढी गाउँपालिका जमिन, जंगल, जल सम्पदा, वनपैदावर, कृषि उपज, बजारीकरण, औद्योगिकीकरण, सडक यातायात तथा पर्यापर्यटनका दृष्टिले सम्पन्न रहेको छ । समाजवाद उन्मुख समृद्ध पालिका निर्माणका लागि आवश्यक दक्ष मानव संशाधनका दृष्टिकोणले समेत गाउँपालिका सम्पन्न रहेको छ । तथापि यी सम्पदा र संशाधनको समुचित सदुपयोग गरी पालिकाले निर्धारण गरेका समृद्धिका लक्ष्यहरू हासिल गर्नका लागि आवधिक योजना निर्माण गरिएको छ । नेपालको संविधानको व्यवस्था अनुसार संघीय संरचना अनुरूप स्थानीय सरकारका रूपमा गाउँपालिकाको समृद्धिको यात्रामा रणनीतिक योजना बनाई अगाडि बढीरहेको छ । आवधिक योजना निर्माणका आधारका सन्दर्भमा गाउँबासीको आवश्यकता, चाहना, यथार्थताका आधार र योजना तर्जुमा गोष्ठीमा सहभागी सरोकारवालाहरू बीच भएको छलफल, विचार विमर्ष र मस्तिष्क मन्थनका आधारमा सबै सहभागीहरूको एकमतका साथ रुन्टीगढी गाउँपालिकाको ५ वर्षे दीर्घकालीन सोच निम्न अनुसार निर्धारण गरिएको छ :

"समृद्ध रुन्टीगढीः सुखी र सम्मानित रुन्टीगढीबासी "

तालिका २०: रुन्टीगढी गाउँपालिकाले निर्धारण गरेका सोंच पुरा गर्ने प्रमुख आधारहरू

समृद्धिका आधारहरू	सुखीका आधारहरू	सम्मानितका आधारहरू
१.स्थानीय आर्थिक विकास (LED-Local Economic Development) क्षेत्रको पहिचान र परिचालन	१. पूर्ण लोकतान्त्रिक शासन व्यवस्था	१.संवैधानिक, कानुनी तथा व्यवहारगत रुपमा समानताको सुनिश्चितता
२. मानव संशाधनको विकास तथा उपयोग	२.सबैका लागि सरल, सहज, सदाचारयुक्त सार्वजनिक सेवा	२. आधारभूत आवश्यकता (गास, बास र कपास)को राज्यद्वारा सुनिश्चितता
३.उत्पादन र बजारीकरणमा केन्द्रित भौतिक पूर्वाधार निर्माण	३.आधारभूत आवश्यकता परिपूर्तिको सुनिश्चितताका साथै दिगो जीविकोपार्जनको उपलब्धता र न्यायपूर्ण वितरण	३. योग्यता र क्षमता अनुसारको रोजगारीको सुनिश्चिता

४.आर्थिक उपार्जनमा सामाजिक न्याय सहितको समतामूलक सहभागिता र समानता	४.सुरक्षित, सभ्य, स्तरीय र सम्मानित जीवनका लागि न्यायपूर्ण समाज	४. स्वस्थ, शिक्षित, सीपयुक्त, सभ्य, सुसंस्कृत र सदाचारयुक्त मानव पूजीको विकास
५.स्वच्छ वातावरण र स्वस्थ जीवन	५. स्वस्थ र सन्तुलित पर्यावरण	५. सामाजिक सुरक्षाको प्रत्याभूति

४.४.२ लक्ष्य

आर्थिक, सामाजिक, भौतिक, वन वातावरण र संस्थागत क्षेत्रको समग्र पक्षको विकास गरी समृद्ध रुन्टीगढी सुखी र सम्मानित रुन्टीगढी बासीको गन्तव्यमा पुग्न उत्पादन र रोजगारीलाई प्राथमिकतामा राखी नगर उन्मुख पूर्वाधार तयार गर्ने ।

४.४.३ उद्देश्यहरू

उल्लेखित दीर्घकालीन सोंच र लक्ष्यलाई मध्यनजर राखी रुन्टीगढी गाउँपालिकाको आवधिक योजनाका उद्देश्यहरू देहाय बमोजिम रहेका छन् :

उद्देश्य १: गाउँपालिकामा विद्यमान जमिन, जङ्गल, जल, जडिवुटी तथा खनिजको समुचित उपयोगको वातावरण निर्माण गर्दै कृषि तथा पशुपालन, पर्यटन, ऊर्जा, उद्योग र व्यवसायको क्षेत्रगत विकासको माध्यमबाट उत्पादन, रोजगारी र आयमा समतामूलक, गुणात्मक र दिगो अभिवृद्धि गर्नु,

उद्देश्य २: गाउँपालिकामा शिक्षा, स्वास्थ्य, खानेपानी, रोजगारी र सामाजिक सुरक्षा जस्ता आधारभूत सेवाहरू समावेशी र समन्यायिक प्राप्तिका लागि उपयुक्त वातावरण निर्माण गरी असहाय, विपन्न, सीमान्तकृत वर्ग तथा समुदायहरूको सामाजिक विकास तथा सशक्तीकरण गर्ने र गाउँपालिका भित्रका भाषा, कला, संस्कृति एवं ऐतिहासिक तथा पुरातात्विक धरोहरहरूको संरक्षण तथा सम्वर्द्धन गर्दै मौलिकतामा आधारित रुन्टीगढी गाउँपालिकाको सर्वाङ्गीण विकास गर्नु,

उद्देश्य ३: गाउँपालिका क्षेत्रमा सर्वसुलभ, आधुनिक र अन्तर पालिका, अन्तर जिल्ला तथा अन्तर प्रदेशसँग जोड्ने प्रविधि र वातावरण मैत्री आधुनिक भौतिक पूर्वाधारहरुको विकासका माध्यमबाट जनताको आर्थिक, सामाजिक क्रियाकलापहरूमा सहज पहुँच सुनिश्चित गर्नु,

उद्देश्य ४: गाउँपालिकाको प्राकृतिक तथा सांस्कृतिक, वातावरणीय धरोहरहरूको संरक्षण तथा संवर्द्धन गर्दै हरियाली, जैविक विविधता, जमिन र जलस्रोतको समुचित व्यवस्थापन, वातावरण मैत्री विकास तथा जलवायु परिवर्तन र विपद् उत्थानशीलताका साथै प्राकृतिक एवं सामाजिक जोखिमहरूबाट उत्पन्न विपद्हरूको समुचित व्यवस्थापन गर्नु,

उद्देश्य ५: स्थानीय जनताले प्राप्त गर्ने सार्वजनिक सेवा प्रवाह तथा अवसर सहज, गुणस्तरीय, प्रभावकारी, निष्पक्ष रूपमा समयमै उपलब्ध हुने वातावरण सुनिश्चित गरी संस्थागत विकासका प्रयासहरूलाई पारदर्शी, जवाफदेही, न्यायपूर्ण र परिणाममुखी बनाउनु ।

४.४.४ समग्र रणनीति तथा कार्यनीतिहरू

उद्देश्य १ सँग सम्वन्धित रणनीति तथा कार्यनीतिहरू	
उद्देश्य १: गाउँपालिकामा विद्यमान जमिन, जङ्गल, जल, जडिवुटी तथा खनिजको समुचित उपयोगको वातावरण निर्माण गर्दै कृषि तथा पशुपालन, पर्यटन, ऊर्जा, उद्योग र व्यवसायको क्षेत्रगत विकासको माध्यमबाट उत्पादन, रोजगारी र आयमा समतामूलक, गुणात्मक र दिगो अभिवृद्धि गर्नु,	
रणनीतिहरू	**कार्यनीतिहरू**
• स्थानीय आर्थिक विकासका क्षेत्रको सम्भावना र अवसरको पहिचान गर्ने	• स्थानीय स्रोतको पहिचान र उपयोगको लागि विस्तृत स्रोत सर्भेक्षण र नक्सांकन गर्ने, • विषयगत रूपमा कृषि, पशुपालन, पर्यटन, जलश्रोत आदिका सम्भावनाहरूको पहिचान गरी सदुपयोग गर्न अनुसन्धान गर्ने, • खाद्यान्न वालीको उत्पादन र उत्पादकत्व वृद्धि गर्न माटोको प्रकार र हावापानी अनुसार पकेट क्षेत्र पहिचान तथा निर्धारण गर्ने, • निरपेक्ष गरिबीको रेखामुनि रहेका परिवारहरूको पहिचान गर्ने, • कृषि तथ्यांक संकलन, प्रशोधन र व्यवस्थापनका लागि प्रविधि मैत्री प्रणाली (Agriculture App) को निर्माण गर्ने, • सम्भावित ऊर्जाका स्रोतहरुको पहिचानका लागि सम्भाव्यता अध्ययन गर्ने ।
• कृषि तथा पशु क्षेत्रको प्रविधीकरण, व्यावसायिकीकरण र आधुनिकीकरण गर्ने	• व्यावसायिक कृषि, पशु फर्म र कृषक समूह दर्ता तथा नियमनका लागि व्यबहारिक र कृषि मैत्री नीतिगत व्यवस्था गर्ने, • कृषि तथा पशु व्यवसायलाई निर्वाहमुखीबाट कृषि उद्यमको रूपमा विकास (Agriculture and Livestock as Enterprise) गर्नका लागि लक्षित कृषकहरुलाई व्यावसायिक तालिमका कार्यक्रम संचालन गर्ने, • रुन्टीगढी गाउँबासीको आवश्यकतालाई परिपूर्ति गर्न आवश्यक वस्तुहरूको उत्पादनका लागि हाम्रा लागि हाम्रै उत्पादन अभियान संचालन गरी गाउँपालिकालाई आत्मनिर्भर बनाउन खाद्यान्न, फलफूल तथा तरकारीजन्य उपजको उत्पादनका लागि प्रवर्द्धनात्मक कार्यक्रम संचालन गर्ने, • पशुपंक्षीजन्य उत्पादन दुध, दही, घ्यू, पनिर, चिज, खुवा र मासुमा पालिकालाई आत्मनिर्भर बनाउनका लागि भैंसी, बाख्रा, गाई, भेंडा, कालिज, कुखुरा, माछा, बँगुर, बदेल, खरायो, टर्की, बट्इ, जस्ता पशुपंक्षी उत्पादन कार्यक्रम संचालन गर्ने, • तरकारी तथा तरकारीजन्य उत्पादनलाई प्याकेजिङ्, लेवलिङ् र ब्रान्डिङ् गरी भरपर्दो बजारीकरणको सुनिश्चितता गर्ने, • कृषि तथा पशु विकासका लागि पकेट क्षेत्रहरू निर्धारण गर्ने र गाउँपालिकाबाट सम्बद्ध पकेट क्षेत्रहरूमा आवश्यक प्रविधि र प्राविधिक सेवा पालिकाबाट उपलव्ध गराउने र कृषकको वित्तीय क्षेत्रमा पहुँच विस्तारका लागि सहजीकरण गर्ने, • कृषि तथा पशु पकेट क्षेत्रहरूको विकास गरी आधुनिक व्यावसायिक खेती र पशु व्यवसाय सञ्चालन गर्नका लागि गाउँपालिकाले उद्यमशील

	किसानहरूलाई प्रोत्साहन गरी प्राविधिक तथा वित्तीय सहयोग उपलब्ध गराउने, • प्रत्येक वडामा कृषि तथा पशु सम्बन्धी प्राविधिक सेवा र सुबिधा उपलब्ध गराउने, • कृषि तथा पशु उत्पादनमा पकेट क्षेत्रको अवधारणा अनुसार व्यावसायीकरण गर्नका लागि तालिम, लागत सहभागिता, बीउ पूँजी, उत्पादन तथा बाली संरक्षणमा आधारित अनुदान प्रदान गर्ने, • तरकारी तथा तरकारीजन्य वीउ उत्पादनका लागि कृषकहरूलाई प्राविधिक तथा आर्थिक सहयोग गरी उत्पादन बढाउने, • कृषि तथा पशु क्षेत्रको व्यावसायीकरण र यान्त्रिकीकरण गर्नका लागि कृषकहरूलाई आवश्यक पुँजी र पूर्वाधारमा सहयोग गर्ने, किसान तथा व्यावसायीहरूलाई सरल कर्जामा पहुँच वृद्धि गर्न वित्तीय संस्थाहरूसँग सहजीकरण गर्ने, • प्राङ्गारिक कृषि क्षेत्रको वर्गीकरण र नमुना कृषि गाउँको पहिचान गरी एकल तथा सामुहिक प्राङ्गारिक खेती प्रणालीको विकासका कार्यक्रम सञ्चालन गर्ने, • कृषि क्षेत्रको विकास र विस्तार गर्दै प्राङ्गारिक कृषि प्रणालीको विकास गर्ने, • कृषि क्षेत्रको व्यावसायिकरण र यान्त्रीकरण गर्नका लागि कृषकहरूलाई आवश्यक पुजी र पूर्वाधारमा सहयोग गर्ने, • गाउँपालिकाभित्रको बेरोजगारी समस्याको न्यूनीकरण गर्न गाउँपालिकाले कृषि तथा पशुपालनमा आधारित स्वरोजगार कार्यक्रम संचालन गरी १००० युवाहरूलाई विभिन्न किसिमका उद्यम संचालन गराउने, • किसानका उत्पादनहरूलाई गाउँपालिकाका मुख्य उत्पादन क्षेत्रदेखि नजिकका ठूला बजार दाङ, बुटवल, भालुवाङ, नेपालगंञ्ज जस्ता सहरहरुसँग जोड्नका लागि आपूर्ति संजाल निर्माण गर्ने, • समान उद्देश्य भएका सहकारीहरूलाई मर्ज गरी पुजी र सीपलाई एकीकृत गरी परिचालन गर्ने, • पशुहरूको गोठ/खोर सुधार र मूत्र संकलन तथा प्राङ्गारिक मल जैविक विषादीका रूपमा उपयोग गर्न कृषकहरूलाई सहजीकरण गर्ने, • पालिकाकाको उपल्लो स्थानहरूमा व्यावसायिक मासुजन्य पशुवस्तु तथा जडिबुटी खेतीको सम्भाव्यता अध्ययन गरी फर्महरू स्थापना गर्ने, • पालिकाको खाद्य वस्तु उत्पादनयोग्य ठाउँहरुमा मकै, गहुँ, कोदो, फापर, जौं आदि खाद्ययजन्य वस्तुको उत्पादनमा वृद्धि गर्न प्राविधिक सहयोग तथा प्रोत्साहनका कार्यक्रम संचालन गर्ने, • पालिकाका फलफूल उत्पादनयोग्य ठाउँमा फलफूलका प्रकृति अनुरुपको स्थान छनोट गरी किवी, सुन्तला, कागती, जुनार, एभोकाडो, ड्रागन फ्रुट, नास्पती, पलम, आदि फलफूलको व्यावसायिक खेती प्रवर्द्धन गर्नका लागि

	विरुवा, मल, औषधिजन्य विषादीमा अनुदान तथा प्राविधिक सेवा र बजारको सुनिश्चितता गर्ने, • गाउँपालिकाभित्रका मसलाजन्य उत्पादन क्षेत्रहरुको पहिचान गरी अदुवा, बेसार, लसुन, प्याज, टिमुर, अलैंची जस्ता खेतीको प्रवर्द्धनका लागि प्राविधिक सेवा र बजारको सुनिश्चितता गर्ने, • गाउँपालिकाभित्रका आर्थिक रुपमा विपन्न र पर्याप्त जमिन नभएका परिवारहरुको पहिचान गरी माहुरी पालन व्यवसायको संचालनका लागि आवश्यक प्राविधिक तालिम र वीउ पूजीको व्यवस्था गर्ने, • पालिकाभित्रका खोला, खोल्सा तथा सिमसार युक्त चिस्यान क्षेत्रहरुमा खोल्साको सुनको उपाधि प्राप्त अलैंची खेतीको व्यावसायिक प्रवर्द्धनका लागि विरुवा वितरण तथा प्राविधिक सेवा उपलव्ध गराउने, • ग्रामीण श्रमको उपयोग वृद्धि गरी कृषि तथा पशु सेवा कार्यकर्ता तयारी र परिचालन गर्ने, • कृषि तथा पशु बीमा कार्यक्रम संचालन गरी कृषकको लगानी जोखिम न्यूनीकरण गर्ने, • कृषि उपजजन्य वस्तुको दिगो सुरक्षा र भण्डारणका लागि शीतगृह निर्माण गर्ने, • कृषिको व्यावसायीकरणलाई मद्दत पुग्ने गरी विभिन्न विकल्पबाट सिंचाई सुविधा वृद्धि गरी हाल सिंचाइ सुविधा भएको जमिनको प्रतिशत बढाउने, • उत्पादित वस्तुको बजारीकरणका लागि त्यस स्थानबाट बजारसम्मको सहज पहुँचका लागि ग्रामीण कृषि सडकको निर्माण गर्ने,
• पर्यटन क्षेत्रको विकास र विस्तार गर्ने	• पर्यटन क्षेत्रको विकासका लागि रुन्टीगढी गाउँपालिकाले पर्यटन गुरूयोजना निर्माण गरी त्यसले औल्याएका विद्यमान सामाजिक तथा सांस्कृतिक सम्पदाहरूको अधिकतम् उपयोग गर्ने, • पर्यटन गुरूयोजनाले पहिचान गरेका पर्यटकीय स्थलहरूको ऐतिहासिक, सांस्कृतिक, पुरातात्विक, प्राकृतिक, जलसम्पदा, पर्यावरणीय सुन्दरता र प्राचीन संस्कृति तथा सम्पदाहरूको संरक्षण, सम्वर्द्धन र आवश्यक भौतिक पूर्वाधारको निर्माण गरी पर्यटन क्षेत्रको विकास र विस्तार गर्ने, • प्रमुख पर्यटकीय पदमार्गहरूको निर्माण, स्तरोन्नति र नक्शाङ्कन गरी प्रमुख पहाडी चुचुराहरूमा पर्यटकीय दृष्यावलोकन स्थलहरू निर्माण तथा होमस्टेको व्यवस्था सहित रुन्टीगढीका कम्तिमा २ वटा बस्तीलाई नमुना पर्यटकीय गाउँको रूपमा विकास गर्ने, • पर्यटन क्षेत्रको विकास, विस्तारका लागि दीर्घकालीन गुरूयोजनाका आधारमा निजी क्षेत्रसँग सहकार्य गर्ने, • पर्यटन गुरुयोजनाले पहिचान गरेका सम्भावित दातृनिकायहरुसँग सर्म्पक, समन्वय गरी आर्थिक स्रोतको सुनिश्चित गर्ने ।

• स्थानीय स्रोतसाधनमा आधारित उद्योग तथा व्यवसायहरूको विकास र विस्तार गर्ने	• गाउँपालिकाभित्र उद्योग ग्राम स्थापना गरी स्थानीय स्रोतमा आधारित उद्योगहरू सञ्चालन गर्ने, • स्थानीय औद्योगिक उत्पादनहरू स्थानीय तथा बाह्य बजार प्रवर्द्धन गर्न संकलन केन्द्रहरूको स्थापना गर्ने, • गाउँपालिकाभित्र छरिएर रहेका स्थानीय स्रोतसाधनहरूको पहिचान गरी उद्योग तथा व्यवसाय स्थापनाका लागि भौतिक तथा संस्थागत संरचनाको निर्माण गर्ने, • सरकारी, निजी र सहकारीको सयुक्त साझेदारीमा अदुवा, बेसार कागती सुन्तला लगायतका फलफूल तथा मसलाजन्य वस्तुको प्रशोधन उद्योगहरुको स्थापना गर्ने, • बेरोजगार जनशक्तिलाई स्थानीय, प्रादेशिक तथा राष्ट्रिय बजारको मागमा आधारित सीप विकास गराइ स्वरोजगार बनाउने, • स्थानीय स्तरमा रहेका साना तथा घरेलु उद्योगको व्यावसायिक संचालन गरी आधारभूत आवश्यकताका लागि विदेश जाने वातावरणको न्यूनीकरण गर्ने,
• सार्वजनिक, निजी र सहकारी साझेदारी कार्यक्रम संचालन गर्ने	• कृषि, पर्यटन र उर्जा जस्ता क्षेत्रहरुको विकासका लागि कम्पनी मोडेलमा सार्वजनिक, निजी र सहकारीको सयुक्त लगानीमा साना तथा मझौला उद्योगहरुको स्थापना गर्ने,
• श्रम तथा रोजगारी र मानव संसाधन विकास गर्ने	• रुन्टीगढी गाउँपालिकाको समृद्धिका लागि मानव पूजीलाई दक्ष बनाउनका लागि सरकारी सेवा प्रवेशका कक्षाहरु, छोटो तथा लामो अवधिका व्यावसायिक तालिमहरु, स्थानीय आवश्यकतामा आधारित रोजगार कार्यक्रमहरु, व्यावसायिक काउन्सिलिङ कक्षाहरु आदि संचालन गर्ने, • बजार तथा रोजगारदाताको माग र बेरोजगार जनशक्तिको आपसी तादाम्यता मिलाउनका लागि समुदायमा छरिएर रहेका श्रम, सीप, प्रविधि र पूजीलाई गाउँपालिकाले प्रविधिमा आधारित सूचीकृत गरी एकआपसमा सामाञ्जस्यता कायम गरिदिने, • उत्पादन, उत्पादकत्व र रोजगारीका अवसरहरु वृद्धि गर्ने,
• प्राकृतिक स्रोतहरू जल, जमिन, जंगल, जडिवुटी, खनिजको समुचित उपयोग गर्ने	• स्थानीय स्तरमा उपलब्ध जलस्रोतको सिंचाई, जलविद्युत् र पर्यावरण सन्तुलनमा उपयोग गर्ने, • प्राकृतिक रूपमा संरचित वनजंगलको वैज्ञानिक सदुपयोग गरी जडिवुटी र खनिजजन्य उत्पादनको सदुपयोग गरी आर्यआर्जनमा वृद्धि गर्ने, • गाउँपालिका भित्र रहेका बहुमूल्य खनिज तथा जडिबुटीको पहिचान गरी व्यापार प्रवर्द्धनका लागि प्रचार प्रचार गर्ने,
<u>उद्देश्य २ सँग सम्बन्धित रणनीति तथा कार्यनीतिहरू</u> **उद्देश्य २:** गाउँपालिकामा शिक्षा, स्वास्थ्य, खानेपानी, रोजगार र सामाजिक सुरक्षा जस्ता आधारभूत सेवाहरू समावेशी र समन्यायिक प्राप्तिका लागि उपयुक्त वातावरण निर्माण गरी असहाय, विपन्न,	

सीमान्तकृत वर्ग तथा समुदायहरूको सामाजिक विकास तथा सशक्तीकरण गर्ने र गाउँपालिका भित्रका भाषा, कला, संस्कृति एवं ऐतिहासिक तथा पुरातात्विक धरोहरहरूको संरक्षण तथा सम्वर्द्धन गर्दै मौलिकतामा आधारित रुन्टीगढी गाउँपालिकाको सर्वाङ्गीण विकास गर्ने ।	
रणनीति	**कार्यनीतिहरू**
• सामाजिक सुसम्पन्नता कायम गर्ने,	• गाउँपालिकाको मानव विकास सूचकाङ्क राष्ट्रिय सूचकाङ्कको हाराहारीमा पुऱ्याउने, • गाउँबासीको आर्थिक र सामाजिक पक्षलाई सबलीकरण गर्दै सुसम्पन्नताको विकासलाई सँगसँगै लग्ने, • गाउँबासीको सुसम्पन्ताका लागि आर्थिक क्षेत्रको विकास, सांस्कृतिक सचेतनाको जागरण, चेतनाको अभिवृद्धि, शिक्षा, स्वास्थ्य, आवास, खानेपानी, आयआर्जन जस्ता आधारभूत क्षेत्रहरुको ग्यारेण्टी गरी नागरिकलाई रुन्टीगढी बासी हुनुमा स्वाभिमान र आत्मगौरवको अनुभूति गराउने ।
• शिक्षा गुणस्तरीय र पहुँचयोग्य बनाउने,	• विद्यालय शिक्षालाई गुणस्तरीय बनाउन विद्यालयहरूको आधुनिक भौतिक पूर्वाधार, सुविधायुक्त डेस्कबेञ्च, स्मार्ट बोर्ड, विषयगत प्रयोगशालाहरू निर्माण, दक्ष शिक्षक व्यवस्थापन, शैक्षिक सामग्रीहरूको उपलब्धता मूल्याङ्कन प्रकृयामा सुधार र गाउँपालिकाबाट निरन्तर अनुगमन गर्ने, • आधारभूत र माध्यमिक शिक्षाको गुणस्तर सुधार र सीमान्तकृत, अशक्त र अभिभावक विहीन बालबालिकाको शिक्षामा पहुँच सुनिश्चित गर्न पालिकामा कम्तिमा १ वटा आवासीय नमूना विद्यालय सञ्चालन गर्ने, • निरक्षरता उन्मूलन गर्न साक्षरता कार्यक्रम अभियानका रूपमा सञ्चालन गर्ने, • शैक्षिक क्षेत्रको गुणस्तर सुधारका लागि स्थानीय जनता, गैरसरकारी संस्था र शिक्षा प्रेमीहरूसँग सहकार्य गर्ने, • दिगो विकास लक्ष्य अनुसारको शतप्रतिशत साक्षरता वृद्धि गर्न विद्यालय बाहिर रहेका बालबालिकाहरुलाई विद्यालय शिक्षा कार्यक्रममा समाहित गर्ने, विद्यालय शिक्षाको उमेर पार गरेका व्यक्तिलाई व्यावसायिक सीपसहितको अनौपचारिक कक्षाहरु संचालन गर्ने, • साक्षरता दरको वृद्धि, शैक्षिक गुणस्तरमा सुधार तथा पहुँचमा वृद्धि गर्नका लागि सार्वजनिक विद्यालय प्रतिको दृष्टिकोण र व्यवहारमा परिवर्तन गरी जिम्मेवार अभिभावक बनाउनका लागि समुदाय परिचालनका कार्यक्रमहरु संचालन गर्ने ।
• उच्च तथा प्राविधिक शिक्षाको अवसरहरू अभिवृद्धि गर्ने,	• बहुउद्देश्यीय प्राविधिक शिक्षालयको स्थापना गरी विभिन्न कारणले साधारण विद्यालय छोडेका वेरोजगार किशोर किशोरीहरूलाई जीवन उपयोगी सीपयुक्त मानव पूजीमा रुपान्तरण गर्ने, • उच्च शिक्षा प्रदायक चालु शैक्षिक संस्थाको भौतिक पूर्वाधार विकास, प्रविधिमैत्री शैक्षिक सामग्री, दक्ष, अनुभवी र नवप्रवर्द्धनात्मक सोच भएका जनशक्तिको व्यवस्था गरी गुणात्मक शिक्षाको ग्यारेण्टी गर्ने,

	• शिक्षण क्षेत्रमा कार्यरत शिक्षकलाई पेशागत वृत्ति विकासका लागि अल्पकालीन तथा दीर्घकालीन प्राज्ञिक अध्ययन, भ्रमण र तालिमको व्यवस्था गर्ने,
• स्वस्थ गाउँपालिका निर्माण गर्ने	• गाउँपालिकामा संचालित स्वास्थ्य संस्थाहरूको भौतिक पूर्वाधारहरुलाई स्तरोनति गरी आधुनिक प्रविधि मैत्री बनाउने, • नेपाल सरकारको मापदण्ड अनुसारको दरबन्दी नभएका स्थानमा यथाशीघ्र दरबन्दी बमोजिमका स्वास्थ्य कर्मीको व्यवस्था गर्ने, • स्वास्थ्य क्षेत्रमा हाल कार्यरत जनशक्तिलाई पेशागत दक्षता वृद्धिका लागि समयानुकूलका तालिमहरु संचालन गर्ने, • संघीय सरकारको स्वास्थ्य सेवा नीतिअनुसारको आधारभूत सेवा निःशूल्क र गुणस्तरीय गर्नका लागि आधुनिक प्रविधियुक्त औजारको व्यवस्था गर्ने, • पालिका स्तरको अस्पतालमा विशेषज्ञ सेवा सहितको भौतिक पूर्वाधार, स्वास्थ्य औजार, प्रयोगशाला र चिकित्सकको व्यवस्था गर्ने, • प्रत्येक स्वास्थ्य संस्थामा Birthing Centre र आधारभूत प्रयोगशालाको सेवा उपलब्ध गराउने, • गाउँपालिका भित्र प्राकृतिक तथा मानवीय कारणले हुने आकस्मिक दुर्घटनामा परेका नागरिकको यथाशीघ्र उपचारको लागि स्रोत साधन सहित गाउँपालिका स्तरको दुर्घटना कोषको स्थापना गर्ने, • नागरिकको स्वास्थ्यलाई स्वस्थ राख्न स्वास्थ्य तथा सरसफाइ मापदण्डको सचेतना पूर्वक परिपालना गराउनका लागि समुदायमा जनचेतना अभिवृद्धिका कार्यक्रम संचालन गर्ने, • प्राकृतिक तथा मानवीय प्रकोप पश्चात उत्पन्न हुनसक्ने महामारीको नियन्त्रण र व्यवस्थापनका लागि पूर्वतयारी कार्यहरु गर्ने, • मातृशिशु मृत्युदरमा उल्लेख्य कमी ल्याउने, • पोषणको अवस्था सुधार गर्न एक घर एक घरबारी कार्यक्रम संचालन गर्ने,
• युवाहरूलाई खेलकुदको माध्यमबाट गाउँपालिकाको गौरब वृद्धिमा सरिक गराउने,	• विद्यालय उमेरदेखि नै बालबालिकालाई खेलकुदमा लगाउन खेलकुद शिक्षकको व्यवस्थापन गरी विभिन्न समयमा खेलकुद प्रतियोगिताहरूको आयोजना गर्ने, • खेलकुदलाई विद्यालय शिक्षाको अभिन्न अंग बनाइ गाउँपालिका भित्रका युवा क्लबहरू र उनीहरूका खेलकुद क्रियाकलापहरूलाई भौतिक तथा वित्तीय सहयोग मार्फत सुदृढ गर्ने, • खेलकुदको विकासलाई जोड दिन एक वार्ड एक भलिवल मैदान र एक वार्ड एक कभर्डहल निर्माण र रुन्टीगढीमा समग्र खेलकुदका लागि भौतिक पूर्वाधार खेल मैदान निर्माण गर्ने,
• सामाजिक सुरक्षा र न्याय प्रवर्द्धन गर्ने,	• दलित तथा विपन्नहरूको आवास र जनजीविका सुनिश्चित गर्न आवश्यक सहयोग गर्ने,

	• महिला तथा घरेलु हिंसामा उल्लेख्य रूपमा कमी ल्याउन कानुनको प्रभावकारी कार्यान्वयन र महिला जागरण तथा सशक्तीकरण कार्यक्रम संचालन गर्ने, • वृद्ध, अपाङ्ग, असक्त र असहायहरूको आत्म सम्मानका लागि उनीहरुको प्रकृतिअनुरुपका आयआर्जनका कार्यक्रमहरु संचालन गर्ने र कानुनी रुपमा तोकिएको सामाजिक सुरक्षा सुनिश्चित गर्ने, • सामाजिक, लैंगिक तथा जातीय विभेद अन्त्य गर्न सो अनुकूलका योजना र गतिविधिहरू अगाडि बढाउने,
• परम्परागत मौलिक कला संस्कृति, भाषा र परम्पराको जगेर्ना गर्ने,	• विभिन्न जातजातिहरूको भाषा, कला र संस्कृतिको संरक्षण र प्रवर्द्धनमा निरन्तर सहयोग गर्ने, • रुन्टीगढी गाउँपालिकाभित्र हुने कार्यक्रमहरूमा स्थानीय मौलिक संस्कृति र साधनहरूको उपयोग गर्ने,
• स्वच्छ खानेपानीको उपलब्धता सुनिश्चित गर्ने,	• स्वच्छ र शुद्ध खानेपानीको व्यवस्था गर्न एक घर एक खानेपानी धारा कार्यक्रमलाई अभियानका रूपमा सञ्चालन गर्न संघ, प्रदेश र गैरसरकारी संस्थाहरूसँग साझेदारी गरी हरेक घरमा स्वच्छ र शुद्ध खानेपानी (१ घर १ धारा) को सुविधा सुनिश्चित गर्ने, • सरसफाइलाई जनताको बानीको रूपमा विकास गर्ने,
• सेवा, सुविधा र अवसर वितरणमा समावेशीकरण र समन्यायिक सिद्धान्त अवलम्बन गर्ने ।	• लैङ्गिक तथा सामाजिक समावेशीकरण व्यावहारिक बनाउन नीतिगत र कार्यक्रम कार्यान्वयनका प्रत्येक चरणमा ध्यान दिने, • विभिन्न जातजातिका भाषा, कला, संस्कृति, भेषभूषा, साहित्य र संस्कारको संरक्षण गरी जात, धर्म, लिङ्ग, वर्ग र वर्णका आधारमा हुने भेदभाव अन्त्य गर्दै सबैले सामाजिक सम्मान पाउने वातावरण निर्माण गर्ने, • गाउँपालिकाको समग्र क्षेत्रको विकासमा सामाजिक रूपमा पछि परेका र पारिएका बहिस्कृत तथा सीमान्तकृत समुदायलाई केन्द्रबिन्दुमा राख्ने ।

<u>उद्देश्य ३ सँग सम्बन्धित रणनीतिहरू</u>

उद्देश्य ३: बसोवास, बजार शहरी सुविधा र अन्तरआवद्धतालाई सहज, सुरक्षित र व्यवस्थित बनाउन प्रविधि र वातावरण मैत्री आधुनिक भौतिक पूर्वाधारको विकास गर्नु,

रणनीतिहरू	कार्यनीतिहरू
• प्रमुख तथा सहायक सडकहरूलाई राष्ट्रिय मापदण्ड अनुसार निर्माण गर्ने, • पुल तथा सामुदायिक भवन निर्माण गर्न प्रदेश तथा केन्द्र सरकारसँग साझेदारी गर्ने,	• रुन्टीगढी गाउँबासीलाई बाह्रै महिना भरपर्दो र सुरक्षित यात्रा सुनिश्चित गर्न गाउँपालिकाभित्रका प्रमुख सडकहरूमा प्राकृतिक विपत्तिका कारण हुने अवरोधलाई तत्काल हटाउनका लागि पूर्वाधार एम्बुलेन्सको व्यवस्था गर्ने, • दाङको घोराहीदेखि पूर्वी रुकुमसम्म जोडिएको सहिद मार्ग अन्तर्गतको सडक खण्ड, राष्ट्रिय तथा प्रादेशिक सडकमा प्राकृतिक विपतिबाट हुने अवरोधलाई तत्काल हटाउन सम्बन्धित निकायमा संस्थागत पहल गर्ने, • गाउँपालिका स्तरका प्रमुख सडक खण्डलाई बाह्रै महिना संचालन गर्नका लागि राष्ट्रिय मापदण्ड अनुसारका बनाई कालोपत्रे गर्ने,

	• मुख्य सडकबाट वडापालिका केन्द्र र सबै बस्तीहरूमा जोड्ने ग्रामीण कृषि सडकहरूलाई ग्राभेल गरी बाह्रै महिना चल्ने बनाउने, • आवश्यक स्थानहरूमा मोटरेबल पुल, झोलुङ्गे पुल र सामुदायिक भवनहरू निर्माण गर्ने, • सार्वजनिक सेवा प्रवाहलाई गुणस्तरीय बनाउनका लागि गाउँपालिका र वडा भवनहरू निर्माण गर्ने,
• विद्युत्, टेलिफोन र इन्टरनेटको गुणस्तरीय सेवाको सुनिश्चितताको लागि निजी क्षेत्रसँग साझेदारी गर्ने,	• राष्ट्रिय प्रशारण लाइन विस्तारका लागि विद्युत् प्रशारण सब स्टेश्नको निर्माण गरी विद्युत् नपुगेका वडा र वस्तीहरूमा विद्युत् पुऱ्याउने, • गुणस्तरीय इन्टरनेट तथा टेलिफोन सेवाका लागि आवश्यक भौतिक पूर्वाधार निर्माण गर्ने,
• भौतिक पूर्वाधारहरूको विकासको दीर्घकालीन नीति अवलम्बन गर्ने,	• भौतिक पूर्वाधार विकासको दीर्घकालीन गुरूयोजना तयार गर्ने, • सार्वजनिक सेवा प्रवाहका लागि गाउँ तथा वडाहरूमा आवश्यक भौतिक पूर्वाधारहरूको निर्माण गर्न प्रदेश र संघीय सरकारको पर्याप्त लगानी सुनिश्चित गर्ने, • आकस्मिक विपद् जोखिमलाई उद्धार तथा राहतका लागि पालिकाको केन्द्र भागमा हेलिप्याड निर्माण गर्ने, • सार्वजनिक सेवा प्रवाहलाई सहज, सरल र गुणस्तरीय बनाउन आवश्यक भौतिक पूर्वाधारहरू अत्याधुनिक निर्माण गर्ने, • निर्माण पूर्वाधारहरूको आकस्मिक क्षति पुग्दाको अवस्थामा मर्मत सम्भार गर्न निर्माण लागतको २ प्रतिशतका दरले जम्मा गर्ने गरी मर्मत सम्भार कोषको स्थापना गर्ने,
• भू-उपयोगको योजना तयार गरी कार्यान्वयन गर्दै जाने,	• भू-उपयोग योजना अनुसार बस्ती विकासको सम्भाव्यता अध्ययन गर्ने र स्थानीय जनतासँग सहकार्य गर्ने, • रुन्टीगढीका खोला वेंशीहरूमा बाह्रै महिना सिंचाइ सुविधा उपलब्ध गराउने, • पूर्वाधार निर्माण गर्दा बोटविरूवामा हुने क्षतिको परिपूर्तिको लागि सडकको दायाँबायाँ तथा तलमाथि वृक्षारोपण (बायोइन्जिनियरिङ्ग) गर्ने,

उद्देश्य ४ सँग सम्बन्धित रणनीतिहरू

उद्देश्य ४: हरियाली, जैविक विविधता, जमिन र जलस्रोतको समुचित व्यवस्थापन, वातावरण मैत्री विकास तथा जलवायु र विपद् उत्थानशीलता सुनिश्चित गर्नु,

रणनीतिहरू	कार्यनीतिहरू
• प्राकृतिक, वातावरणीय र सांस्कृतिक स्रोतहरूको सूची	• प्राकृतिक, वातावरणीय र सांस्कृतिक स्रोतहरूको अध्ययन गरी स्रोत नक्सांकन र व्यावसायिक प्रर्वद्धन गर्ने, • हराभरा रुन्टीगढी बनाउन सडक किनारामा वृक्षारोपण गर्नुका साथै सार्वजनिक खाली जमिनमा वृक्षारोपण गरी वनको क्षेत्र बढाउने,

(Inventory) अद्यावधिक गर्ने,	• खाली रहेका सार्वजनिक स्थानहरूको संरक्षण, सम्वद्धन र दिगो उपयोगको नीति निर्माण गर्ने,
• पर्यटन लगायत आर्थिक विकासका कार्यक्रमहरू सञ्चालन गर्दा दिगो विकासको मान्यतालाई अवलम्बन गर्ने,	• ऐतिहासिक, सांस्कृतिक, धार्मिक र प्राकृतिक सम्पदाहरू, पर्यावरणीय पदमार्ग आदिलाई पर्यटन र आर्थिक विकास कार्यक्रमहरूसँग आबद्ध गर्ने, • दिगो विकासको अवधारणा अनुसार प्राकृतिक र सांस्कृतिक स्रोतहरूको संरक्षण गर्ने,
• प्राकृतिक तथा सांस्कृतिक मौलिकतालाई संरक्षण गर्न स्थानीय रैथाने प्रचलन, प्रविधिको अधिकतम् उपयोग गर्ने,	• मौलिक संस्कृति, परम्परा, खानपान, पहिरन, चाडपर्वहरूलाई पवर्द्धन गरी पर्यटन विकास गर्ने । • स्थानीय जडिबुटी, परम्परागत रैथाने अन्नबाली धान, मकै, गहुँ, सीमी, कालो भटमास, मास, गहत, जौं आदिको उत्पादन र उत्पादकत्व बढाई अर्थोपार्जनको साधनको रुपमा विकास गर्ने, • परम्परागत प्रविधि पानीघट्ट, काठे कोल, जाँतो, ढिकी जस्ता साधनको संरक्षण गरी पर्यटन उद्योगसँग जोड्ने र कपडा सिलाउने, घरेलु प्रयोजनार्थ आवश्यक फलामका हतियार बनाउने, छालाजन्य वस्तुको उत्पादन, डकर्मी, सीकर्मी आदि सीप तथा प्रविधिमा परम्परादेखि आवद्ध समुदायहरुको चेतनाको विकास र आत्मसम्मानको ग्यारेण्टी गर्दै पेशाको सुरक्षासहित सीप तथा क्षमतामा समयानुकूल प्रविधिकरण गरेर उद्यमीका रुपमा विकास गर्ने, • आर्थिक विकासका कार्यक्रमहरूमा स्थानीय स्रोत साधन, प्रविधि र ज्ञानको अधिकतम् प्रयोग गर्ने,
• प्राकृतिक तथा मानवीय विपत्तीको व्यवस्थापनका लागि पूर्वतयारी गर्ने,	• गाउँपालिकाभित्र हुनसक्ने प्राकृतिक तथा मानवीय जोखिमको अध्ययन तथा अनुसन्धान र मूल्याङ्कन गर्ने, • आपतकालीन उद्धारका लागि यथाशीघ्र उद्धार, चिकित्सा सहायता र संचारको सम्प्रेषणका लागि स्पष्ट खाका र प्रोटोकलहरु निर्धारण गर्ने, • आपतकालीन प्रतिक्रिया र पुनः प्राप्तिका लागि आवश्यक सीपयुक्त मानव जनशक्ति, उपकरण, तोकिएका अधिकारी, आर्थिक स्रोत, साधनको आपूर्ति जस्ता संसाधन व्यवस्थापन गर्ने, • आपतकालीन प्रतिक्रियाका लागि जिम्मेवार अधिकारी तथा निकाय, आपतकालीन प्रतिक्रिया कर्ताहरु र जनतासँग प्रकोप अघि, समयमा र पछि सञ्चार गर्ने योजनाको विकास गर्ने, • विपतबाट पुगेको भौतिक तथा मानवीय क्षतिबाट पुनर्स्थापनाका लागि आवास तथा भोजन, चिकित्सा र मनोवैज्ञानिक परामर्श, विशेष आवश्यकता भएका व्यक्तिका लागि थप सेवा तथा सुविधाको व्यवस्थाका साथै आर्थिक गतिविधिसहित पुनर्स्थापनाका लागि कार्यक्रम गर्ने,

	• विपत जोखिम न्यूनीकरणका लागि तोकिएका अधिकारीहरुले आफ्नो भूमिका र जिम्मेवारीहरु बुझेका छन् र आपतकालिन अवस्थामा प्रतिक्रिया दिन तयार छन् भनी सुनिश्चित गर्न नियमित प्रशिक्षण र अभ्यासहरु सञ्चालन गर्ने, • विपत जोखिम न्यूनीकरणका नवीनतम् आयाम र प्रविधिका बारेमा पुर्न ताजकी तालिम तथा अभ्यासका कार्यक्रमहरु संचालन गर्ने, • भूकम्प, आगलागी, चट्याङ, बाढी पहिरो, जस्ता प्राकृतिक विपद्का बारे जनचेतना अभिवृद्धि गर्ने, • विद्यालय स्तरमा प्राकृतिक विपत्ती र मानवीय विपद्बारे नियमित कार्यक्रमहरू सञ्चालन गर्ने, • विपद् पूर्व सूचना प्रणालीको विकास गर्ने, • जलवायु अनुकूलनका उपायहरू अवलम्बन गर्ने, • प्राकृतिक प्रकोपका घटनाको न्यूनीकरणका लागि वन तथा प्राकृतिक वातावरणको उचित संरक्षण गरी वातावरणमा सन्तुलन कायम गर्ने, • मानव सिर्जित कारणहरूबाट हुने मानवीय र स्वास्थ्य सम्बन्धी विपद्हरूमा कमी ल्याउने,
• विपद् व्यवस्थापनमा संस्थागत क्षमता अभिवृद्धि गर्न सम्बद्ध संस्थाहरूसँग सहकार्य गर्ने,	• विपद् व्यवस्थापनका लागि काम गदै आएका सरकारी निकाय तथा त्यसका शाखाहरु, रेडक्रस लगायत अन्य गैरसरकारी संस्थाहरुसँग आपसी समन्वय र सहकार्य गर्ने, • विपद् व्यवस्थापनको लागि वडा स्तरमा विपद् कोष खडा गर्ने र कोषको परिचालन मार्फत स्थानीय स्तरमा आइपर्ने विपद्को सामना गर्न भौतिक क्षमता विकास गर्ने, • विपद् पछिको पुनर्स्थापनाको लागि आवश्यक संस्थागत, भौतिक र कानुनी संरचनाको विकास गर्ने, • विपद् व्यवस्थापन तथा उद्धारका लागि क्षमता अभिवृद्धि गर्ने, • जोखिमयुक्त पहिरो भू-क्षय र नदी कटान भएका क्षेत्रहरूको पहिचान गरी समुचित व्यवस्थापन गर्ने,

उद्देश्य ५ सँग सम्बन्धित रणनीति तथा कार्यनीतिहरू

उद्देश्य ५: स्थानीय जनताले प्राप्त गर्ने सार्वजनिक सेवा प्रवाह तथा अवसर सरल, सहज, गुणस्तरीय, प्रभावकारी, निष्पक्ष रूपमा समयमै उपलब्ध हुने वातावरण सुनिश्चित गरी संस्थागत विकासका प्रयासहरूलाई पारदर्शी, जवाफदेही, न्यायपूर्ण र परिणाममुखी बनाउनु,

रणनीतिहरू	कार्यनीतिहरू
• मानव संसाधनको विकास, परिचालन र सुशासन सहितको चुस्त सेवा प्रवाह गर्ने	• संघीय तथा प्रादेशिक कानुनको मर्म र स्थानीय आवश्यकतालाई मध्यनजर गरी अधिकार प्रदत्त जनमुखी कानुनहरूको निर्माण र मौजुदा कानुनहरूलाई समयसापेक्ष संशोधन गरी प्रभावकारी रूपमा कार्यान्वयन गर्ने,

	• गाउँपालिकाका जननिर्वाचित प्रतिनिधिहरुलाई देशको शासकीय स्वरुप, विद्यमान कानुन, ऐन, नियम, विकासका नवीनतम् आयाम, विकास, सुशासन र सेवा प्रवाहका नमुनायोग्य राष्ट्रिय तथा अन्तर्राष्ट्रिय अभ्यासका बारेमा अध्ययन, भ्रमण, तालिम तथा गोष्ठीका माध्यमबाट क्षमताको विकास गर्ने, • गाउँपालिकाको सेवा प्रवाहलाई सरल, सहज र गुणस्तरीय बनाउनका लागि आवश्यक पर्ने मानव संसाधनको व्यवस्थापन गर्न कर्मचारी संगठन र व्यवस्थापन (O & M) सर्वे गर्ने, • जनमुखी नीति, नियम र कानुन निर्माण गरी कार्यान्वयनका लागि दक्ष, सीपयुक्त, जवाफदेही र पारदर्शी संसाधनको व्यवस्था गर्ने, • संस्थागत क्षमता विकासका माध्यमबाट सेवा प्रवाहलाई जनअपेक्षा र आवश्यकता अनुसार बनाउनका लागि गाउँपालिका र सबै वडा केन्द्रहरूमा सरल, सहज, पहुँचयोग्य र प्रविधियुक्त आधुनिक पूर्वाधार तथा औजारहरुको निर्माण गर्ने, • स्थानीय सरकारबाट प्रदान गरिने सेवा सुविधालाई छिटो, छरितो र प्रभावकारी बनाउन नीति, नियम र कानुनका बारेमा जनतालाई सुसूचित गर्ने, • न्याय सम्पादन र विधेयकहरू तयार गर्न सहजताका लागि कानुन विज्ञको सेवा प्राप्तिको व्यवस्था गर्ने, • गाउँपालिकाका सेवाहरूलाई वडास्तरमा विकेन्द्रीकरण गर्न संस्थागत संरचनाको निर्माण गरी कार्यान्वयन गर्ने, • गाउँपालिकाबाट प्रवाह गरिने सामाजिक विकासका क्षेत्र कृषि, पशुपालन, स्वास्थ्य, शिक्षा र वातावरण संरक्षणलाई घरदैलोमा नै सेवा प्रवाह गर्न संस्थागत संरचनाको व्यवस्था गर्ने, • गाउँ तथा वडा पालिकाले गर्ने निर्णयहरूमा सबै पक्षको सहभागिता, पारदर्शीता, जवाफदेहिता तथा दिगोपनाका लागि संस्थागत संरचना तयार गर्ने, • गाउँपालिकाले प्रदान गर्ने सेवा प्रवाह सम्बन्धी आवश्यक जानकारी भएको वडापत्र तयार गरी सार्वजनिक स्थानमा राख्ने, यो वडापत्रलाई पाँच वर्षभित्रमा जनतासँग रुन्टीगढी गाउँपालिका नामक Digital Apps बनाइ प्रयोगमा ल्याउने, • गाउँपालिकाका विकास निर्माण कार्यहरूको वार्षिक कार्यतालिका बनाउने र तद्नुसार कार्यान्वयन गर्ने, • स्पष्ट जिम्मेवारी तोक्ने र मापदण्ड सहित कार्यान्वयनको अनुगमन र मूल्याङ्कन गर्ने,

	• गाउँपालिकाबाट सञ्चालन हुने विकास निर्माणका प्रमुख परियोजनाहरूको विवरण भएको सूचना वोर्ड सम्वन्धित स्थानमा टाँस्ने, • गाउँपालिकाबाट प्रवाह हुने सेवाहरूको स्पष्ट, समयबद्ध र कति दिनमा के के हुने खाका सार्वजनिक गर्ने र तद्नुसार नभएमा कारणसहित स्पष्टीकरण दिनुपर्ने परिपाटीको विकास गर्ने, • गाउँपालिकाको कर्मचारी संरचनालाई समावेशी वनाउन नियुक्ति, जिम्मेवारी बाँडफाँड, लैङ्गिक, जातीय, वर्गीय, क्षेत्रीय समावेशीकरणको मान्यतालाई कडाइकासाथ लागू गर्ने, • गाउँपालिका र वडास्तरका विकास निर्माणका क्रियाकलापहरूमा समावेसी ढाँचा र सहभागितामूलक पद्धति अवलम्बन गर्ने, योजना छनौट, कार्यान्वयन, व्यवस्थापन, अनुगमन, मूल्यांकनका संयन्त्रहरूमा महिलाको सहभागिता कम्तिमा ३३ प्रतिशत, सीमान्तकृत वर्गको २० प्रतिशत सहभागिता सुनिश्चित गर्ने, • विकास निर्माणका आयोजनाहरूको वाँडफाड र वजेट विनियोजन क्षेत्रीय (भेगीय) सन्तुलन कायम गर्ने, • सेवा प्रवाहलाई डिजिटल प्रणालीमा रूपान्तरण गर्ने, • Digital Apps मार्फत् सूचना दिनेलिने सिफारिस गर्ने साथै कर तथा अन्य शुल्कहरूको भूक्तानी दिनेलिने समेत गर्ने, • गाउँपालिका र वडा स्तरमा तथ्यांकहरूको आय व्ययको लेखा अभिलेखीकरण Digital Apps प्रणालीमा ल्याउने, • गाउँपालिकाका विभिन्न विषयगत शाखाहरूवाट हुने कामहरूको समन्वय गर्ने र सेवा प्रवाहमा एकद्वार प्रणाली लागू गर्ने, • प्रत्येक वडाकेन्द्र र बजार उन्मुख स्थानमा कम्तिमा एक बैंक वा वित्तीय संस्था स्थापनाको लागि वित्तीय संस्थाहरूसँग पहल गर्ने, • गाउँपालिकामा प्राप्त हुने भुक्तानी कारोवारहरू वैकिङ्ग प्रणाली मार्फत् गर्ने व्यवस्था मिलाउने, • विकास निर्माणका क्षेत्रमा हुने कारोवार तथा राजश्व संकलन सम्वन्धित आय तथा भुक्तानी समेत वैकिङ्ग प्रणालीमा आबद्ध गर्ने, • गाउँपालिका तथा वडाहरूमा प्रयोग हुने कार्यालय व्यवस्थापन वा कार्यक्रम संचालनका साधनहरू सम्भव भएसम्म स्थानीय साधन/श्रोतमा (खाजा, झोला, अतिथि सत्कार सामग्रीहरू लगायतका अन्य सम्भाव्य सामग्रीहरू) आधारित गराउदै लैजाने, • विकास निर्माणका काममा संभव भएसम्म स्थानीय श्रोत सामग्रीहरू र जनशक्तिको प्रयोग गर्ने (काठ, दाउरा, ढुङ्गा, माटो, वालुवा आदि) • गाउँपालिकाबाट सञ्चालित कार्यक्रमहरूमा समन्वय गरी दोहोरो प्रणालीको अन्त्य गर्ने,

	• गाउँपालिका क्षेत्रमा क्रियाशील सरकारी तथा गैरसरकारी संस्थाहरूको कार्यक्रमहरूमा समन्वय गर्ने र संस्थागत जिम्मेवारीको परिपाटी वसाउने, • जनतामा प्रवाहित हुने सेवा एकीकृत गर्न हरेक क्रियाकलापमा गाउँपालिका वा वडाको स्वीकृति र समन्वयमा सञ्चालन गर्ने, • गाउँपालिका तथा यसका वडाहरू सुविधा सम्पन्न कार्यालय भवनहरू निर्माण गरी तिनीहरूमा Opticle Fibre जडान गर्न प्रदेशसँग समन्वय गर्ने, • गाउँपालिकाका हरेक विषयगत कार्यालयहरू र वडा कार्यालयहरूको भौतिक विकास तथा जनशक्ति व्यवस्थापन गरी संस्थागत क्षमता बढाउने, • प्रत्येक विषयगत कार्यालयहरूमा प्राविधिक जनशक्ति (जस्तै, इन्जिनियर, स्वास्थ्यकर्मी, पशु चिकित्सक, कृषि विज्ञ, निरीक्षक आदि) को व्यवस्था गर्ने, • कर्मचारीहरू नियुक्ति गर्दा आवश्यक प्राविधिक सीप र दक्षतालाई आधार बनाउने, • कर्मचारीको पेशागत सीप तथा क्षमता अभिवृद्धिका लागि नियमित तालिमहरूको व्यवस्था मिलाउने, • जन प्रतिनिधिहरूलाई योजना निर्माण, बजेट निर्माण, लेखा तथा विकास प्रशासन, नेतृत्व विकास र कार्यान्वयनको क्षेत्रहरूमा समयबद्ध अभिमुखीकरण कार्यक्रम सञ्चालन गर्ने, • गाउँपालिका तथा वडाहरूका महत्वपूर्ण सार्वजनिक स्थानहरूमा स्वच्छ खानेपानी तथा व्यवस्थित शौचालयहरूको व्यवस्था गर्ने, • गाउँपालिकाका कर्मचारीहरू तथा जनप्रतिनिधिहरूको क्षमता अभिवृद्धिको लागि अवलोकन अध्ययन भ्रमण कार्यक्रम आवश्यकता अनुसार सञ्चालन गर्ने, • गाउँपालिकाको केन्द्रमा कर्मचारी आवासगृहका साथै जन प्रतिनिधि तथा अतिथिहरूका लागि सुविधा सम्पन्न अतिथि गृहको निर्माण गर्ने, • गाउँपालिकामा हुने विकास निर्माणका कामहरूमा स्थानीय भौतिक तथा मानवीय स्रोतहरूको अधिकतम् उपयोग गर्ने, • प्रभावकारी सेवा प्रवाहको वातावरण निर्माण गरी उच्च मनोबलका साथ काम गर्नका लागि कर्मचारीको सेवा सुविधामा वृद्धि गर्ने, • कृषि क्षेत्रको विकासका लागि ग्रामीण कृषि तथा पशु सेवा कार्यकर्ता तयार गरी परिचालन गरेर सेवा प्रवाहमा सहजता ल्याउने, • खानेपानी आपूर्तिलाई चुस्त बनाउन प्रत्येक वडामा खानेपानी उपभोक्ता समूहबाट दुई जना ग्रामीण खानेपानी मर्मत संभार कार्यकर्ता छनौट गरी परिचालन गर्ने,
• गाउँपालिकाको आन्तरिक राजश्व वृद्धि गर्ने उपायहरू	• गाउँपालिकाको आन्तरिक वित्तीय स्रोतको वृद्धिका लागि विभिन्न विकल्पहरूको खोजी गरी क्रमशः लागू गर्ने, • कर तथा शूल्कहरू वृद्धि गर्दा न्यायपूर्ण र दिगो वृद्धिलाई आधार बनाउने,

खोजी गर्दै वित्तीय आत्म निर्भरतातर्फ अघि बढाउने,	• गाउँपालिकाको आन्तरिक वित्तीय स्रोत वार्षिक बजेटको कम्तिमा १० प्रतिशत पुऱ्याउने,
• केन्द्र र प्रदेश तथा अन्य स्रोतहरूबाट प्राप्त वित्तीय स्रोतको मितव्ययी र परिणाममुखी सदुपयोग गर्ने,	• वित्तीय जवाफदेहिता र मितव्ययिता कायम गरी वित्तीय अनुशासनलाई कडाइका साथ पालना गर्ने, • वार्षिक बजेटमा आधारित पुँजीगत विकास खर्च शतप्रतिशत गर्ने,
• विकेन्द्रीकरणको अवधारणाअनुसार गाउँपालिकाबाट प्रवाह हुने सेवा र विकास कार्यलाई वडास्तरमा सञ्चालन हुने अवस्था सिर्जना गर्ने,	• गाउँपालिकाबाट हुने सेवा प्रवाहका कार्यहरूलाई क्रमशः वडा केन्द्रहरूमा विकेन्द्रीकरण गर्ने, • गाउँपालिकामा हुने विकास निर्माणमा दोहोरोपन र पक्षपातरहित बनाउन गाउँपालिका कार्यालयले सहभागितात्मक योजनावद्ध विकास गर्ने र योजना वैंक बनाउने, • गाउँपालिका अन्तर्गतका कार्यालय तथा शाखाहरू र वडा कार्यालय निर्माण गरी सेवा प्रवाहलाई सहज बनाउने,
• जनसहभागिता र समावेशीतामा आधारित विकास प्रकृया अवलम्बन गर्ने,	• गाउँपालिकाबाट बनाइने ऐन नियमहरू जनमुखी र समावेशी प्रकृतिका बनाउने, • विकास कार्यहरूलाई सहभागितामूलक र समावेशी आधारहरूमा अगाडि बढाउने,
• निर्णय प्रक्रिया र सेवा प्रवाहमा पारदर्शीता जवाफदेहिता तथा समयवद्धतालाई अवलम्बन गर्ने,	• आधुनिक डिजिटल प्रविधिको प्रयोगबाट गाउँपालिकालाई सुसज्जित गर्दै सेवा प्रवाहमा सरलीकरण र प्रभावकारिता ल्याउने, • योजना निर्माण, कार्यक्रम कार्यान्वयन, अनुगमन र मूल्याङ्कनमा जनताको सहभागिता वृद्धि गर्ने, • गाउँपालिकाको आयव्ययको कारोबार पूर्ण रूपमा बैंकिङ्ग प्रणालीबाट सञ्चालन गर्ने, • Digital Apps मार्फत गाउँपालिकाका सेवा, सुविधाहरू र प्रकृयाहरूको जानकारी सर्वसाधारणलाई गराउने, • गाउँपालिकाबाट प्रदान गरिने नागरिक सेवाहरूमा चुस्तता ल्याउन कर्मचारीहरूको पेशागत दक्षतामा वृद्धि गर्ने,
• सार्वजनिक खर्चमा मितव्ययिता, पारदर्शीता र जवाफदेहितालाई अवलम्बन गर्ने,	• विकास निर्माण कार्यहरूको सार्वजनिक लेखा परीक्षण (Public Auditing) गर्ने, • हरेक विकास आयोजनाको सार्वजनिक सुनुवाइ कार्यक्रमको आयोजना गर्ने • लेखा परीक्षण गर्ने, • आय व्ययको सार्वजनिक गर्ने,

• जनताको जीउधनको सुरक्षालाई उच्चतम् प्राथमिकता दिने ।	• जीउधनको सुरक्षाको लागि सुरक्षा व्यवस्था मिलाउने, • जनताको जीउधनको सुरक्षाको प्रत्याभूति गर्न देवानी तथा फौजदारी अपराध कार्यमा कमी ल्याउन कानुनको प्रभावकारी कार्यान्वयन गर्ने,

४.५ राष्ट्रिय र प्रदेशका दीर्घकालीन अपेक्षित नतिजा/उपलब्धिहरू

तालिका २१: राष्ट्रिय र प्रदेशका दीर्घकालीन परिमाणात्मक लक्ष्यहरू

क्र.स.	नतिजा सूचकहरू	राष्ट्रिय लक्ष्य		लुम्बिनी प्रदेशको लक्ष्य	
		२०७५/०७६	२०८०/०८१	२०७५/०७६	२०८०/०८१
१	प्रतिव्यक्ति आय अमेरिकी डलर	१०४७	१५९५	८०३	१६००
२	निरपेक्ष गरिबीको रेखामुनी रहेको जनसंख्या प्रतिशत	१८.७	९.५	१८.२	१०.०
३	मानव विकास सूचकाङ्क	०.५७९	०.६२४		
४	लैंगिक विकास सूचकाङ्क	०.८९७	०.९६३		
५	अपेक्षित आयु (जन्म हुँदाको)	६९.७	७२	६९.३	७२.०
६	मातृ मृत्युदर (प्रतिलाख जीवित जन्ममा)	२३९	९९		
७	पाँच वर्ष मुनिका बाल मृत्युदर (प्रतिहजार जीवित जन्ममा)	३९	२४	४५	२५
८	५ वर्ष मुनिका कम तौल भएका बालबालिकाको प्रतिशत	२७	१५		
९	साक्षरता दर	६५.९	९६	५८	८५
१०	प्रारम्भिक बाल शिक्षा विकास/पूर्व प्राथमिक शिक्षामा कूल भर्नादर	८५	१००		
११	आधारभूत तह १ देखि ८ सम्मको खुद भर्नादर प्रतिशत	९३	९९		
१२	माध्यमिक तह ९ देखि १२ मा खुद भर्नादर प्रतिशत	४६	६५		
१३	उच्च शिक्षामा कूल भर्नादर प्रतिशत	१२	२२		
१४	आधारभूत तह १ देखि ८ सम्मको विद्यालय छाड्ने दर	३.८	१.०		
१५	आधारभूत तह ९ देखि १२ सम्मको विद्यालय छाड्ने दर	२.६	०.५		
१६	विद्युत् उत्पादन मेगावाट	१२५०	५८२०		

१७	विद्युत्मा पहुँच प्राप्त जनसंख्या प्रतिशत	८८	१००		
१८	इन्टरनेट प्रयोगकर्ताको कुल जनसंख्या प्रतिशत	६५.९	८०		
१९	वेरोजगार दर प्रतिशत	४.४४	२	११.२	६
२०	आधारभूत सामाजिक सुरक्षामा आवद्ध जनसंख्या प्रतिशत	१७	६०		
२१	३० मिनेट सम्मको दुरीमा यातायातको पहुँच भएको परिवारको संख्या	८२	९५		
२२	३० मिनेट सम्मको दुरीमा स्वास्थ्य संस्थामा पहुँच भएको घरपरिवार प्रतिशत	४९.३	८०		

४.६ रुन्टीगढी गाउँपालिकाका अपेक्षित नतिजा/उपलब्धिहरू

तालिका २२: आर्थिक विकासको लक्ष्य तथा गन्तव्यका सूचकहरू

नतिजा तहहरू	आर्थिक उपलब्धिका सूचकहरू	आधार वर्ष २०८०/२०८१ को अवस्था	२०८४/२०८५ सम्मको लक्ष्य
प्रभाव	दुई वर्ष मुनिका बालबालिका कुपोषित संख्या	जना, (गाउँपालिका स्वास्थ्य शाखाको रेकर्ड)	शून्यमा झार्ने
	वार्षिक सरदर आय रु ४० हजारदेखि १,००,००० सम्म आय भएका परिवारको संख्या	..... परिवार गाउँपालिका स्वास्थ्य शाखाको रेकर्ड)	.. पुऱ्याउने
	बेरोजगारको संख्या	६८७ (राष्ट्रिय जनगणना २०७८)	रोजगारीका अवसरहरु सृजना गर्ने
असर	आफ्नो उत्पादनले ० देखि ३ महिनासम्म मात्र खान पुग्ने परिवार संख्या	३५.३१ प्रतिशत वडा स्तरीय गोष्ठीका आधारमा	१८ प्रतिशतमा झार्ने
	आफ्नो उत्पादनले ४ देखि ६ महिनासम्म मात्र खान पुग्ने परिवार संख्या	१९.३८ प्रतिशत वडा स्तरीय गोष्ठीका आधारमा	२१ प्रतिशत
	आफ्नो उत्पादनले ७ देखि ९ महिनासम्म मात्र खान पुग्ने परिवार संख्या	१८.४४ (अध्ययन वडा स्तरीय गोष्ठीका आधारमा	२३ प्रतिशत

	आफ्नो उत्पादनले ७ देखि ९ महिनासम्म मात्र खान पुग्ने परिवार संख्या	१८.४४ (गाउँपालिकाको कृषि सम्भाव्यता अध्ययन २०७८ को रेकर्ड	२३ प्रतिशत
	आफ्नो उत्पादनले १० देखि १२ महिनासम्म मात्र खान पुग्ने परिवार संख्या	६.८८ प्रतिशत (गाउँपालिकाको कृषि सम्भाव्यता अध्ययन २०७८ को रेकर्ड)	११ प्रतिशत
	वैदेशिक रोजगारीमा जानेको संख्या	१६०७ (राष्ट्रिय जनगणना २०७८)	..... मा झार्ने

सि.नं	आर्थिक उत्पादनका लक्ष्य तथा गन्तव्यका सूचकहरू	आधार वर्ष २०८०/२०८१ को अवस्था	२०८४/२०८५ सम्मको लक्ष्य
१	मासु उत्पादन	मे.टन ३६	५१ मे.टन पुऱ्याउने
२	खसी बाख्रा तथा भेडाको संख्या	२१०००	२५००० पुऱ्याउने
३	कूल चरा प्रजाति मध्ये कुखुरा, हाँस, कालिज तथा बट्टाइको संख्या	६५५२०	९१७२८ पुऱ्याउने
४	बंगुरको संख्या	३७१२	७००० पुऱ्याउने
५	वार्षिक दुध उत्पादन	७२३३४१ लिटर	७५०५४७ लिटर पुऱ्याउने
६	गाई भैंसीको संख्या मध्ये दुध दिने गाई भैसीको संख्या	१००४	थप ..... समेत .... संख्या पुऱ्याउने
७	अण्डा उत्पादन	२०९६६४	३०१०००० पुऱ्याउने
८	आलु उत्पादन	२७३०००० किलो कृषि शाखा	५०३४३४० किलो
९	फलफूल उत्पादन	४५१३६० किलो कृषि शाखा	८५०००० किलो
१०	तरकारी उत्पादन	६५५२० किलो	१२३५२० किलो
११	दलहन उत्पादन	७६४४ किलो	२१७७७ किलो
१२	खाद्यान्न उत्पादन	३४९४४०० किलो	५०८३७९० किलो
१३	उद्यम स्थापना	४० (गाउँपालिका रेकर्ड)	१४० पुऱ्याउने
१४	सहकारीमा आवद्ध हुनेको संख्या	..... (गाउँपालिका रेकर्ड)	थप .... समेत .... पुऱ्याउने

तालिका २३: सामाजिक विकासका लक्ष्य तथा गन्तव्यका सूचकहरू

नतिजा तहहरू	सामाजिक विकासका उपलब्धिका सूचकहरू	आधार वर्ष २०८०/२०८१को अवस्था	२०८४/२०८५ सम्मको लक्ष्य
प्रभाव असर	साक्षरता दर	७९ प्रतिशत (राष्ट्रिय जनगणना २०७८)	शत् प्रतिशत पुऱ्याउने
	शिशु मृत्यु दर वा संख्या	२	शून्यमा झार्ने
	बाल मृत्यु दर वा संख्या	०	यथावत राख्ने
	मातृ मृत्यु दर वा संख्या	१	शून्यमा झार्ने
	संस्थागत प्रसूति हुने प्रतिशत	६१.५	१०० प्रतिशत पुयाउने
	घरमै प्रसूति हुनेको संख्या	७ जना	० मा झार्ने
	वार्षिक जन्म दर्ता संख्या	१२२३ पुरुष, ११५४ महिला	-
	वार्षिक मृत्यु दर्ता संख्या	५३६ (२०७८/१/१-२०७९/१२/१ सम्म)	-
	सम्वन्ध विच्छेद	४४ जना	-
	बसाइ सरी आएको	३९ घरपरिवार १६० सदस्य संख्या	-
	बसाई सरी जाने	३११ घरपरिवार ११४३ सदस्य संख्या	-
	प्रारम्भिक बालविकास कुल भर्नादर	९३.२२ प्रतिशत (गाउँपालिका)	९८ प्रतिशत पुऱ्याउने
	प्रारम्भिक बालविकास खुद भर्ना दर	८१.२३ प्रतिशत (गाउँपालिका)	९० प्रतिशत पुऱ्याउने
	आधारभूत तहमा कुल भर्ना दर	९४.६५ प्रतिशत (गाउँपालिका)	९६ प्रतिशत पुऱ्याउने
	आधारभूत तहमा खुद भर्ना दर	९२.३४ प्रतिशत (गाउँपालिका)	९५ प्रतिशत पुऱ्याउने
	माध्यमिक तहमा कुल भर्ना दर	९१.४५ प्रतिशत (गाउँपालिका)	९७ प्रतिशत पुऱ्याउने
	माध्यमिक तहमा खुद भर्ना दर	८८.६८ प्रतिशत (गाउँपालिका)	९२ प्रतिशत पुऱ्याउने
	हिंसामा परेका महिलाको संख्या	१ वटा न्यायीक समितिमा आएको मुद्धाका आधारमा	शून्यमा झार्ने
	न्यायीक समितिमा आएका जम्मा मुद्धा संख्या	३४ वटा	सून्यमा झार्ने

	बाल विवाहको अवस्था	१८०२ जना (राष्ट्रिय जनगणना २०७८)	शून्यमा झार्ने
	सुरक्षित पिउने पानीमा पहुँच भएका परिवार संख्या	४९५१ (राष्ट्रिय जनगणना २०७८)	शत् प्रतिशत पुऱ्याउने

सि.नं	सामाजिक विकासका लक्ष्य तथा गन्तव्य र सूचकहरू	आधार वर्ष २०८०/२०८१ को अवस्था	२०८४/२०८५ सम्मको लक्ष्य
१	१५ वर्ष माथिको निरक्षर जनसंख्या	५२३० (राष्ट्रिय जनसंख्या २०७८)	शून्यमा झार्ने
२	विभिन्न कारणले विद्यालय छाड्ने बालबालिकाको संख्या	३८९५ (राष्ट्रिय जनगणना २०७८)	शून्यमा झार्ने
४	५ देखि ९ वर्ष समूहका विद्यालय नगएका बालबालिकाको संख्या	१४७ जना (राष्ट्रिय जनगणना २०७८)	शून्यमा झार्ने
५	१० देखि १२ वर्ष समूहका विद्यालय नगएका बालबालिकाको संख्या	१७२ जना (राष्ट्रिय जनगणना २०७८)	शून्यमा झार्ने
६	१३ देखि १६ वर्ष समूहका विद्यालय नगएका बालबालिकाको संख्या	४०२ जना (राष्ट्रिय जनगणना २०७८)	शून्यमा झार्ने
७	खुल्ला क्षेत्रमा शौचालय बस्नेको संख्या	० प्रतिशत	यथावत कायम राख्ने
८	घरेलु फोहर जथाभावी नदी तथा खोल्सामा फाल्ने परिवारको संख्या	डम्पिङ साइट निर्माण नभएको	डम्पिङ साइट निर्माण गर्ने
९	घरबाट निस्केको पानीलाई करेसा बारी वा घरबारी व्यवस्थापनमा उपयोग गर्ने परिवारको संख्या		.... पुऱ्याउने
१०	सडक तथा सार्वजनिक स्थानमा फोहर फाल्ने परिवारको संख्या	..... प्रतिशत	शून्यमा झार्ने
११	दलित तथा विपन्न वर्गको सामाजिक सहभागिता	४१ प्रतिशत (गाउँपालिका)	९० प्रतिशत पुऱ्याउने
१३	वृद्ध चौतारीका माध्यमबाट जेष्ठ नागरिकको जीवन यापन उत्साहप्रद् बनाउँन वृद्ध चौतारी स्थापना	०	प्रत्येक वडामा कम्तिमा एउटा निर्माण गर्ने
१४	परम्परागत सांस्कृतिक मूल्य, मान्यता र संस्कारको संरक्षण, सम्वर्द्धन र प्रवर्द्धनको अवस्था	परम्परागत रूपमा संचालनमा रहेको	संरक्षण, सम्वर्द्धन र प्रवर्द्धनका कार्यक्रम संचालन गर्ने

रुन्टीगढी गाउँपालिका

तालिका २४: शहरी तथा पूर्वाधार विकासका लक्ष्य तथा गन्तव्यका सूचकहरू

नतिजा तहहरू	सूचकहरू	आधार वर्ष २०७९/२०८० को अवस्था	२०८४/२०८५ सम्मको लक्ष्य
प्रभाव	भरपर्दो र सुरक्षित यात्राका लागि योजना अवधिमा ..... कि.मि. सडक निर्माण तथा स्तरोन्नति गर्ने		
असर	१२ महिना भरपर्दो र सुरक्षित सडक यातायातमा पहुँच भएका जनताको प्रतिशत वृद्धि गर्ने	(गोष्ठीको अनुमान)	८० प्रतिशत
	कालोपत्रे सडकमा पहुँच भएका जनताको प्रतिशत	..... प्रतिशत	२५ प्रतिशत

सि. न.	लक्ष्य तथा गन्तव्य र सूचकहरू	आधार वर्ष २०७९/२०८० सम्मको अवस्था	२०८४/२०८५ सम्मको लक्ष्य
१	कच्ची सडकको जम्मा लम्बाइ (कि.मि.)	... (गाउँपालिकाको रेकर्ड)	
२	ग्राभेल तथा सोलिङ्ग सडक जम्मा लम्बाइ (कि.मि.)	... (गाउँपालिकाको रेकर्ड)	
३	नाला सहित कालोपत्रे सडकको जम्मा लम्बाइ (कि.मि.)	..... किलो मिटर (गाउँपालिकाको रेकर्ड)	
४	भरपर्दो विद्युत् तथा वैकल्पिक उर्जामा पहुँच सुनिश्चितता भएको परिवारको संख्या	(गाउँपालिकाको रेकर्ड)	प्रतिशत
५	सार्वजनिक सेवा प्रवाहका लागि गाउँपालिका तथा वडा भवन र सामुदायिक संरचनाहरू स्थापनाको अवस्था	.... वडा कार्यालय भवन, ... स्वास्थ्य चौकी भवन, .. कृषि उपज हाट बजार	... वडा कार्यालय, ... सुविधा सम्पन्न स्वास्थ्य चौकी भवन, ... हेल्थ पोष्टको स्तर विकास, .. शैयाको अस्पतालहरू .... आयुर्वेदिक भवन र ... कोल्ड स्टोर गरी

तालिका २५: विपद् व्यवस्थापन तथा वातावरण संरक्षणका लक्ष्य तथा गन्तव्यका सूचकहरू

नतिजा तहहरू	सूचकहरू	आधार वर्ष २०७९/२०८९को अवस्था	२०८३/२०८४ सम्मको लक्ष्य
प्रभाव	• विपद् सम्बोधन भएको अवस्था, • जलवायु परिवर्तनको असर न्यूनीकरणका लागि प्रतिकार्यहरू भएका,		
असर	• खाली तथा प्रति जमिनमा वृक्षारोपण गरी व्यवस्थित वनले ओगटेको क्षेफलमा वृद्धि भएको, • जोखिम क्षेत्रका नदी खहरे, खोला तथा पहिरोहरू नियन्त्रण भएका हुनेछन् । • महामारी विरुद्ध लड्ने तयारी भएको अवस्था ।		

सि.नं	विपद् व्यवस्थापन तथा वातावरण संरक्षणका लक्ष्य तथा गन्तव्य र सूचकहरू	आधार वर्ष २०७८/२०७९को अवस्था	२०८३/२०८४ सम्मको लक्ष्य
१	गाउँपालिका तहमा विपद् कोषको व्यवस्था भएको वा नभएको	नभएको	रु. ५० लाखको स्थापना गर्ने
२	विपद् प्रतिकार्यका लागि स्वयंसेवक तयार भए नभएको	हाल नभएको	प्रत्येक वडामा २० जनाका दरले जम्मा १८० जना स्वयंसेवक तयार गर्ने
३	खाली प्रति जमिन, सामुदायिक वन तथा नदी र सडक किनारामा वृक्षारोपणको अवस्था	विभिन्न समयमा गर्ने गरेको	निरन्तरता दिने
४	जलवायु परिवर्तन अनुकुलका उपायहरू अवलम्बनको अवस्था	कार्यक्रमहरू सञ्चालनमा रहेको	निरन्तरता दिने
५	खाना पकाउन दाउरा प्रयोग गर्ने परिवारको संख्या	५७९८ परिवार (राष्ट्रिय जनगणना २०७८)	१८०० मा झार्ने
६	विपद्मा प्रत्येक वडामा प्रतिकार्यको अवस्था	नबनाएको	निरन्तरता दिने
७	खर र परालले छाएका असुरक्षित र जोखिमयुक्त आवासको संख्या	२०३१ (राष्ट्रिय जनगणना २०७८)	शून्यमा झार्ने
८	वनले ढाकेको क्षेत्रफल	५०.३१ प्रतिशत	५५ प्रतिशत पुऱ्याउने

तालिका २६: संस्थागत विकास, सेवा प्रवाह र सुशासनका लक्ष्य तथा गन्तव्यका सूचकहरू

नतिजा तहहरू	सूचकहरू	आधार वर्ष २०७८/२०७९को अवस्था	२०८३/२०८४ सम्मको लक्ष्य
प्रभाव	योजना अवधिको अन्त्यमा गाउँपालिकाको सेवा प्रवाह र विकास निर्माणमा प्रभावकारिता वृद्धि गरी आम जनताले समावेशी र सहभागितामूलक असल शासनको अनुभूति गरेका हुनेछन् ।		
असर	• मूल संविधानको अधिनमा रही सेवामुखी आवश्यक कानुन निर्माण, समयसापेक्ष संशोधन र कार्यान्वयन गरिएको हुनेछ । • एकीकृत सेवा प्रवाहका लागि प्रविधि मैत्री भौतिक पूर्वाधारहरूको निर्माण र निरन्तर मर्मत सम्भार गर्ने परिपाटीको विकास भएको हुनेछ । • समयानुकूल सेवा प्रवाहका लागि दक्ष मानव संशाधनको व्यवस्था भएको हुनेछ । • सेवा बजारहरूको विकास, विस्तार र परिचालन गरिएका हुनेछन् । • वित्तीय व्यवस्थापनलाई चुस्त, दुरुस्त, पारदर्शी र जवाफदेही बनाउनका लागि माग पक्ष र आपूर्ति पक्ष दुवै सचेत, इमान्दार र प्रतिवद्ध भएका हुनेछन् ।		

सि.नं.	लक्ष्य तथा गन्तव्य र सूचकहरू	आधार वर्ष २०७८/२०७९ को अवस्था	जम्मा
१	सेवा बजारका रूपमा दक्ष जनशक्ति उत्पादनको अवस्था	नभएको	८४ थप गर्ने
२	सूचना तथा सञ्चारका लागि इन्टरनेटको पहुँच भएका परिवारको संख्या प्रतिशत	८९५ (राष्ट्रिय जनगणना २०७८)	
३	गाउँपालिका तथा वडामा वेभ वेस तथ्याङ्क प्रणाली स्थापनाको अवस्था	नभएको	स्थापना गर्ने
४	गाउँपालिकाको आय व्यय विवरण वेवमा आधारित बनाइ लेखा परीक्षण गर्ने परिपाटी	लागु भएको	निरन्तरता दिने
५	भू-उपयोग योजना निर्माणको अवस्था	नभएको	बनाउने
६	राजश्व सुधार योजना निर्माणको अवस्था	छ	प्रयोग गर्ने
७	कर्मचारी, जन प्रतिनिधि र सरोकारवाला संस्थाहरूको क्षमता विकास योजना निर्माण	निर्माण भएको छ	कार्यान्वयन गर्ने
८	हाल सम्म तयार भएका ऐन, नियम, कार्यविधि तथा मापदण्डहरूको संख्या	.....	आवश्यकता अनुसार तयार गर्दै जाने
९	संगठन र संरचना सर्भे भए/नभएको अवस्था	भएको	कार्यान्वयन गर्ने

१०	गाउँपालिका तथा वडाहरूबाट प्रवाह हुने सेवा सुविधाको विस्तृत विवरण नागरिक वडापत्र (होडिङ्ग बोर्ड) को राखेको/नराखेको अवस्था	राखिएको	निरन्तरता दिने
११	गाउँपालिका तथा वडाहरूमा सुझाव पेटिका राखेको/नराखेको अवस्था	राखिएको	निरन्तरता दिने
१२	गाउँपालिकाका गुनासो सुनुवाई गर्ने अधिकारी तोकिएको/नतोकिएको अवस्था	तोकिएको	क्षमता विकास गरी थप जनमैत्री बनाउने
१३	गाउँपालिकाका कार्य विवरण सार्वजनिक गर्ने गरेको/नगरेको	गरेको	निरन्तरता दिने
१४	गाउँपालिकाको आन्तरिक राजश्वको अवस्था	एक करोड तेह्र लाख	रु २ करोड पुऱ्याउने
१५	करदाताको लगत संकलन गरी अभिलेखिकरण गरे/नगरेको अवस्था	५० प्रतिशत भएको	करदाताको प्रकार अनुरूप दुरूस्त राख्ने
१६	गाउँपालिकाको राजश्व शाखा छुटै व्यवस्था भए/नभएको अवस्था	भएको	निरन्तरता दिने
१७	सूचना तथा सञ्चार प्रविधिको प्रयोगको अवस्था (सफ्टवयर, एसएमएस, इमेल, टेलिफोन आदि)	८० प्रतिशत भएको	वडाहरू र पालिकामा दुरूस्त राख्ने
१८	नतिजामुखी अनुगमन प्रणालीको स्थापना भए/नभएको अवस्था	भएको	निरन्तरता दिने
१९	आर्थिक विकास र निजी क्षेत्रसँगको साझेदारी नीति तयारी भए/नभएको अवस्था	भएको	निरन्तरता दिने
२०	बेरूजुको अवस्था	एक करोड असी लाख	शून्यमा झार्ने
२१	परियोजना तथा कार्यक्रम बीच सहकार्य र समन्वय गर्ने गरेको/नगरेको अवस्था	गरेको	निरन्तरता दिदै अर्थपूर्ण बनाउने
२२	अन्तर सरकारी योजना, बजेट, नीति नियम तथा कार्यगत तालमेल र एकता बारे संघ, प्रदेश र गाउँपालिका बीच समन्वय गर्ने गरेको/नगरेको अवस्था	गरेको	निरन्तरता दिने

४.७ आय-व्ययको प्रवृत्ति र प्रक्षेपण

गाउँपालिकाको आवधिक योजना अवधिको आयव्ययको वित्तीय विश्लेषण गर्नको लागि २०७७/०७८ देखि २०७९/०८० सम्मको आयव्ययको तथ्यांक संकलन विभिन्न स्रोतबाट गरिएको र त्यसका आधारमा आगामी २०८०/०८१ देखि २०८४/०८५ गरी जम्मा ५ वर्षको लागि आयव्ययको वित्तीय विश्लेषण र प्रक्षेपण गरिएको छ। आयव्ययको वित्तीय विश्लेषण र प्रक्षेपण क्रमशः तालिका ३० र ३१ मा राखिएको छ।

तालिका २७: रुन्टीगढी गाउँपालिकाको योजना अवधिको आय र लगानीको अनुमान र प्रक्षेपण (रु. मा) आयका स्रोतहरू

आय तर्फ				५ वर्षको आय प्रक्षेपण					
शीर्षक /स्रोत	**आ.व. २०७७ /२०७८ को यथार्थ**	**आ.व. २०७८/२०७९ को यथार्थ**	**आ.व २०७९/२०८० को अनुमान**	**आ.व. २०८०/२०८१ को प्रक्षेपण**	**आ.व. २०८१/२०८२ को प्रक्षेपण**	**आ.व. २०८२/२०८३ को प्रक्षेपण**	**आ.व. २०८३/२०८४ को प्रक्षेपण**	**आ.व. २०८४/२०८५ को प्रक्षेपण**	**५ वर्षको जम्मा**
संघीय सरकार	०	**३३५८५५६८७**	**३८६८०१५००**	**४२५४८१६५०**	**४६८०२९८१५**	**५१४८३२७९७**	**५६६३१६०७६**	**६२२९४७६८४**	**२५९७६०८०२१**
समानीकरण अनुदान		१०५७०००००	९८६१२५००	१०८४७३७५०	११९३२११२५	१३१२५३२३७.५	१४४३७८५६१.३	१५८८१६४१७.४	६६२२४३०९१.१
सशर्त अनुदान चालु		१९९१४६४५२	२१८६३९०००	२४०५०२९००	२६४५५३१९०	२९१००८५०९	३२०१०९३५९.९	३५२१२०२९५.९	१४६८२९४२५५
सशर्त अनुदान पुँजीगत		२२७५६२७१	२५०५००००	२७५५५०००	३०३१०५००	३३३४१५५०	३६६७५७०५	४०३४३२७५.५	१६८२२६०३०.५
विशेष अनुदान पुँजीगत		७४४९८४८	३६५०००००	४०१५००००	४४१६५०००	४८५८१५००	५३४३९६५०	५८७८३६१५	२४५११९७६५
समरपुरक अनुदान पुँजीगत		८०३११६	८००००००	८८०००००	९६८००००	१०६४८०००	११७१२८००	१२८८४०८०	५३७२४८८०
प्रदेश सरकार	०	**२९१३४४१७**	**२९९२६१२५**	**४५२८०२२२.९**	**४९८०८२४५.२**	**५४७८९०६९.७**	**६०२६७९७६.७**	**६६२९४७७४.३**	**२७६४४०२८८.८**
समानीकरण अनुदान		४९५८०००	५३२६१२५	५८५८७३७.५	६४४४६११.२५	७०८९०७२.३७५	७७९७९७९.६१३	८५७७७७७.५७४	३५७६८१७८.३१
सशर्त अनुदान चालु		७३४८९४१	६००००००	६६०००००	७२६००००	७९८६०००	८७८४६००	९६६३०६०	४०२९३६६०

विशेष अनुदान चालु		५५८९७६२	७३५००००	८०८५०००	८८९३५००	९७८२८५०	१०७६११३५	११८३७२४८.५	४९३५९७३३.५
समपुरक अनुदान चालु		११२३७७१४		१२३६१४८५.४	१३५९७६३३.९४	१४९५७३९७.३३	१६४५३१३७.०७	१८०९८४५०.७७	७५४६८१०४.५२
समपुरक अनुदान पुँजीगत			११२५००००	१२३७५०००	१३६१२५००	१४९७३७५०	१६४७११२५	१८११८२३७.५	७५५५०६१२.५
राजश्व बाँडफाँट	**१०१५५८०२४.०६**	**१०६३००८९२.१७**	**५३४१५५५२.०१**	**९०६३५०९३.३६**	**९९६९८६०२.७०**	**१०९६६८४६२.९७**	**१२०६३५३०९.२६**	**१३२६९८८४०.१९**	**५५३३३६३०८.४८**
घरजग्गा रजिष्ट्रेशन दस्तुर	२९८७०	१६१२७११.६५	४७४७००	५२२१७०	५७४३८७	६३१८२५.७	६९५००८.२७	७६४५०९.०९७	३१८७९००.०६७
बाँडफाँड भइ प्राप्त हुने मूल्य अभिवृद्धि कर	९४०३९७९४.२	६८६७१९३०.८८	४९१३८६२९.२८	५४०५२४९२.२१	५९४५७७४१.४३	६५४०३५१५.५७	७१९४३८६७.१३	७९१३८२५३.८४	३२९९९५८७०.२
बाँडफाँड भइ प्राप्त हुने अन्त: शुल्क		२२२४०७१३.०९		२४४६४७८४.४	२६९११२६२.८४	२९६०२३८९.१२	३२५६२६२८.०४	३५८१८८९०.८४	१४९३५९९५५.२
बाँडफाँडबाट प्राप्त हुने सवारी साधन कर	७४८८३५९.८६	७०३६२६२.२३	३८०२२२२.७३	४१८२४४५.००३	४६००६८९.५०३	५०६०७५८.४५४	५५६६८३४.२९९	६१२३५१७.७२९	२५५३४२४४.९९
बाँडफाँड भई प्राप्त वन रोयल्टी		३९८७४.७८		४३८६२.२५८	४८२४८.४८३८	५३०७३.३३२१८	५८३८०.६६५४	६४२१८.७३१९४	२६७७८३.४७१३
बाँडफाँड भई प्राप्त		६६९९३९९.५४		७३६९३३९.४९४	८१०६२७३.४४३	८९१६९००.७८८	९८०८५९०.८६७	१०७८९४४९.९५	४४९९०५५४.५४

खानी तथा खनिज सम्बन्धी रोयल्टी									
आन्तरिक स्रोत	**७३६३५११.९१**	**७१६६९४०८.९२**	**८११८७४२५.१०**	**९१०५७९८९.११**	**१००१६३७८८.०२**	**११०१८०१६६.८२**	**१२११९८१८३.५१**	**१३३३१८००१.८६**	**५५५९१८१२९.३२**
भूमिकर/मालपोत	९०३६४७.०५	१०४०१२५	८२६२५३.०१	९०८८७८.३११	९९९७६६.१४२१	१०९९७४२.७५६	१२०९७१७.०३२	१३३०६८८.७३५	५५४८७९२.९७६
घरबहाल कर	११६६०९	२३५९९४.५८	८३२९०	९१६१९	१००७८०.९	११०८५८.९९	१२१९४४.८८९	१३४१३९.३७७९	५५९३४३.१५६९
वहाल विटौरी कर			६६५१	७३१६.१	८०४७.७१	८८५२.४८१	९७३७.७२९१	१०७११.५०२०१	४४६६५.५२२११
कृषि तथा पशुजन्य वस्तुको व्यावसायिक कारोबारमा लाग्ने कर	२३६२५	२६४००		२९०४०	३१९४४	३५१३८.४	३८६५२.२४	४२५१७.४६४	१७७२९२.१०४
सरकारी सम्पत्तीको बहालबाट प्राप्त आय		३५००	३१७०४	३४८७४.४	३८३६१.८४	४२१९८.०२४	४६४१७.८२६४	५१०५९.६०९०४	२१२९११.६९९४
अन्य स्रोतबाट प्राप्त रोयल्टी		१४६३०६७	८३२२७०	९१५४९७	१००७०४६.७	११०७७५१.३७	१२१८५२६.५०७	१३४०३७९.१५८	५५८९२००.७३५
सरकारी सम्पत्तीको बिक्रिबाट प्राप्त रकम		१३५०		१४८५	१६३३.५	१७९६.८५	१९७६.५३५	२१७४.१८८५	९०६६.०७३५

रुन्टीगढी गाउँपालिका

अन्य बिक्रिबाट प्राप्त रकम	५४०००	३७१८१३		४०८९९४.३	४४९८९३.७३	४९४८८३.१०३	५४४३७१.४१३३	५९८८०८.५५४६	२४९६९५१.१०१
नहर तथा कुलो उपयोग बापतको शुल्क		५७५		६३२.५	६९५.७५	७६५.३२५	८४१.८५७५	९२६.०४३२५	३८६१.४७५७५
अन्य सेवा शुल्क तथा बिक्रि	३४११०५६	५०९०९६	५५३०४७	६०८३५१.७	६६९१८६.८७	७३६१०५.५५७	८०९७१६.११२७	८९०६८७.७२४	३७१४०४७.९६४
शिक्षा क्षेत्रको आम्दानी	३०९००	४७००	१०७००	११७७०	१२९४७	१४२४१.७	१५६६५.८७	१७२३२.४५७	७१८५७.०२७
परीक्षा शुल्क	६२२००	८०००	४६०००	५०६००	५५६६०	६१२२६	६७३४८.६	७४०८३.४६	३०८९१८.०६
अन्य प्रशासनिक सेवा शुल्क	२०००	४७५००	५७०००	६२७००	६८९७०	७५८६७	८३४५३.७	९१७९९.०७	३८२७८९.७७
नक्सा पास दस्तुर	६४३७१	१७६४५	१९०८०	२०९८८	२३०८६.८	२५३९५.४८	२७९३५.०२८	३०७२८.५३०८	१२८१३३.८३८८
सिफारिश दस्तुर	७५२२५८	१०५२६०८	६१७४५८	६७९२०३.८	७४७१२४.१८	८२१८३६.५९८	९०४०२०.२५७८	९९४४२२.२८३६	४१४६६०७.११९
व्यक्तिगत घटना दर्ता दस्तुर	२३५५५३.८६	४४४७००	२५४०००	२७९४००	३०७३४०	३३८०७४	३७१८८१.४	४०९०६९.५४	१७०५७६४.९४
नाता प्रमाणित दस्तुर	१९२००	२७४००	२३८०४	२६१८४.४	२८८०२.८४	३१६८३.१२४	३४८५१.४३६४	३८३३६.५८००४	१५९८५८.३८०४
व्यवसाय रजिष्ट्रेशन दस्तुर	६५४००	६०००		६६००	७२६०	७९८६	८७८४.६	९६६३.०६	४०२९३.६६

रुन्टीगढी गाउँपालिका

अन्य क्षेत्रको आय	८२७९४२			९१०७३६.२	१००१८०९.८२	११०१९९०.८०२	१२१२१८९.८८२	१३३३४०८.८७	५५६०१३५.५७५
न्यायिक दण्ड, जरिवाना र जफत	५१००	५९००	५२००	५७२०	६२९२	६९२१.२	७६१३.३२	८३७४.६५२	३४९२१.१७२
धरौटी सदरस्याहा		३५८४८५		३९४३३३.५	४३३७६६.८५	४७७१४३.५३५	५२४८५७.८८८५	५७७३४३.६७७४	२४०७४४५.४५१
अन्य राजश्व	१७६७५९	६३७८१५३७.२५	४१७०७०	४५८७७७	५०४६५४.७	५५५१२०.१७	६१०६३२.१८७	६७१६९५.४०५७	२८००८७९.४६३
व्यवसाय कर	६१२८९१	१४२३०५०	३१५०८०	३४६५८८	३८१२४६.८	४१९३७१.४८	४६१३०८.६२८	५०७४३९.४९०८	२११५९५४.३९९
बेरुजू		८३९९६३.०९	१२१०	१३३१	१४६४.१	१६१०.५१	१७७१.५६१	१९४८.७१७१	८१२५.८८८१
बैंक मौज्दात			७७०८७६०८.०९	८४७९६३६८.९	९३२७६००५.७९	१०२६०३६०६.४	११२८६३९६७	१२४१५०३६३.७	५१७६९०३११.८
जम्मा आय रु मा	**१०८९२१५३५.९७**	**५४२९६०४०५.०९**	**५५१३३०६०२.११**	**६५२४५४९५५.३७**	**७१७७००४५०.९१**	**७८९४७०४९६.००**	**८६८४१७५४५.६०**	**९५५२५९३००.१६**	**३९८३३०२७४८.०४**

रुन्टीगढी गाउँपालिका

तालिका २८: रुन्टीगढी गाउँपालिकाको योजना अवधिको व्ययको अनुमान र प्रक्षेपण (रु. मा)

व्यय तर्फ				५ वर्षको व्यय प्रक्षेपण					
खर्च शीर्षक	आ.व. २०७७ /०७८ यथार्थ	आ.व. २०७८/०७९ को यथार्थ	आ.व. २०७९/०८० को अनुमान	आ.व. २०८०/०८१ को प्रक्षेपण	आ.व. २०८१/०८२ को प्रक्षेपण	आ.व. २०८२/०८३ को प्रक्षेपण	आ.व. २०८३/०८४ को प्रक्षेपण	आ.व. २०८४/०८५ को प्रक्षेपण	जम्मा
क.चालु खर्च तर्फ	२८००९९६८५.८	२९६४६८०८९	३२१९४८२१६.९	३५४१४३०३८.६	३८९५५७३४२.४	४२८५१३०७६.७	४७१३६४३८४.३	५१८५००८२२.८	२१६२०७८६६५
ख.पुँजीगत खर्च तर्फ	१९३७७३१०३	१७०८०७८१८	२३१३०८९२२.३	२०२७९८८०००	२०२७९८८०००	२०२७९८८०००	२०२७९८८०००	२०२७९८८०००	१०१३९९४००००
क. आर्थिक विकास	८५९५८३४१	१७३६९८९८	१३५७३०५७	२४८५४९०००	२४८५४९०००	२४८५४९०००	२४८५४९०००	२४८५४९०००	१२४२७४५०००
ख. सामाजिक विकास	२७०४५९२१	३५४०५७३९	७३४११३१२	२०६९९५०००	२०६९९५०००	२०६९९५०००	२०६९९५०००	२०६९९५०००	१०३४९७५०००
ग. शहरी विकास तथा पूर्वाधार	६६३९८३११	१०३८८९६४४	१३११६४६९०.६	१४५८१७४०००	१४५८१७४०००	१४५८१७४०००	१४५८१७४०००	१४५८१७४०००	७२९०८७००००
घ. वन, वातावरण तथा विपद व्यवस्थापन	४१६४८२	२०२३९६७	१८४८८९	९५६३००००	९५६३००००	९५६३००००	९५६३००००	९५६३००००	४७८१५००००
ङ. संस्थागत विकास, सेवा प्रवाह र सुशासन	१३९५४०४८	१२११८५७०	१२९७४९७३.७५	१८६४००००	१८६४००००	१८६४००००	१८६४००००	१८६४००००	९३२०००००

जम्मा व्यय रु. (क र ख को योग)	४७३८७२७८८.७८	४६७२७५९०७.००	५५३२५७१३९.२०	२३८२१३१०३९	२४१७५४५३४२	२४५६५०१०७७	२४९९३५२३८४	२५४६४८८८२३	१२३०२०१८६६५
पुग तथा अपुग बजेट				-१७२९६७६०८३	-१६९९८४४८९२	-१६६७०३०५८१	-१६३०९३४८३९	-१५९१२२९५२३	-८३१८७१५९१७

रुन्टीगढी गाउँपालिका

माथिको तालिकामा रुन्टीगढी गाउँपालिकाको आर्थिक वर्ष २०७७/०७८ देखि २०७९/०८० सम्मको यथार्थ आय व्ययको वित्तीय विश्लेषण गरिएको छ। यस अन्तर्गत संघ तथा प्रदेश सरकारले वित्तीय हस्तान्तरण मार्फत् प्राप्त समानीकरण, सशर्त, समपुरक, विशेष अनुदान, राजश्व बाँडफाँड, गाउँपालिकाको आन्तरिक स्रोत, संचित कोष, संघीय सरकारका गौरवका परियोजनामा गरिएको वजेट विनियोजन र खर्चको आधारमा आगामी आर्थिक वर्ष २०८०/०८१ देखि २०८४/०८५ सम्मको अनुमानित बजेटको प्रक्षेपण गरिएको छ।

गाउँपालिका भित्र सामाजिक, आर्थिक, भौतिक, वन तथा वातावरण र संस्थागत विकासका विभिन्न क्षेत्रको विकासका लागि गैरसरकारी संस्था, निजी क्षेत्र, दातृ निकाय, वित्तीय संस्था, चन्दादाता र स्थानीय विकास साझेदारबाट सञ्चालन हुने कार्यक्रमहरूको अनुमानित बजेट, विकास निर्माणमा उनीहरूको नगद तथा अन्य सहभागितालाई ध्यानमा राखी आर्थिक वर्ष २०८०/८१ को लागि प्राप्त हुन सक्ने राजश्व र आयको अनुमान गरिएको छ। निजी क्षेत्रबाट जलविद्युत्, पर्यटन व्यवसाय, उद्योगधन्दा, कृषि तथा पशुपालनमा गाउँपालिका क्षेत्रभित्र भैरहेको र हुन सक्ने लगानी समेतलाई मध्यनजर राखी आर्थिक वर्ष २०८०/०८१ का लागि निजी क्षेत्रको कूल लगानीको अनुमान गरिएको छ। यस्तो लगानीका हकमा आगामी चार वर्षका लागि समेत समान लगानीको प्रक्षेपण गरिएको छ। तर योजना अवधिमा हुने गाउँपालिकाको आन्तरिक आय, संघ र प्रदेशबाट हुने वित्तीय हस्तान्तरण गैरसरकारी संस्थाबाट अपेक्षित कार्यक्रममा हुने खर्च र जनसहभागिताबाट हुने योगदान शीर्षकहरूमा प्रत्येक अघिल्ला वर्षहरूका लागि राजश्व र आम्दानीको प्रक्षेपण १० प्रतिशतका दरले वृद्धि हुने अनुमान गरिएको छ। निजी लगानीकर्ताले योजना अवधिभर प्रत्येक वर्ष १० प्रतिशतका दरले लगानी वृद्धि गर्ने अनुमान र प्रक्षेपण गरिएको छ। निजी क्षेत्रको लगानी अनुमान गर्दा निजी क्षेत्रका लगानी कर्ताहरूबाट हाल गाउँपालिका क्षेत्रमा भइरहेको लगानी र भविष्यमा हुन सक्ने लगानीबारे सम्बन्धित व्यवसायीहरूसँगको छलफल र अन्तर्क्रियाबाट आएका तथ्य र सुझावहरूलाई समेत आधार मानिएको छ।

यस आवधिक योजनामा कूल रु. १२ अर्ब ३० करोड २० लाख १८ हजार लगानीको अनुमान गरिएको छ जसमा प्रक्षेपित आयले रु ३ अर्ब ९८ करोड ३३ लाख २ हजार (**३२.३८ प्रतिशत**) धान्ने देखिन्छ भने बाँकी अपुग रु ८३१८७१५९१७ को हकमा,

- निजी क्षेत्रका आयोजना प्रवर्द्धकहरू, व्यावसायिक लगानीकर्ताहरू र रुन्टीगढीबासी जनताले सम्बन्धित परियोजनाहरूमा गर्ने लागत सहभागिताबाट करिब ९९ करोड लगानी ८२ लाख (**१२ प्रतिशत**) हुने अनुमान गरिएको छ।
- यस बाहेक संघ र प्रदेश सरकारबाट प्राप्त हुने विभिन्न प्रकारका अनुदान र तिनीहरूले सञ्चालन गर्ने विभिन्न कार्यक्रम र आयोजनाहरूमा ७ अर्ब ३१ करोड ४ लाख (**८७.८८ प्रतिशत**) प्राप्त हुने अनुमान गरिएको छ।
- त्यसैगरी योजना अवधि भरिमा गैरसरकारी संस्थाहरू र जनसहभागिता मार्फत् परिचालन हुने कूल आय ९९ लाख ८२ हजार (**०.१२ प्रतिशत**) अनुमान र प्रक्षेपण गरिएको छ।

उल्लिखित आय र लगानीको प्रक्षेपण गर्दा गाउँपालिकामा विगत आर्थिक वर्षमा भएको यथार्थ आय मार्फत भएको विकास खर्चको परिचालनको स्थितिलाई विश्लेषण गरिएको छ। गाउँपालिकाको वर्तमान नेतृत्वको दीर्घकालीन सोच, क्रियाशीलता संघ र प्रदेशले आफ्ना नीति, कार्यक्रम र बजेट मार्फत देखाएको मार्गदर्शन जनताका अपेक्षा र विकासमा सहभागिता राष्ट्रिय तथा अन्तर्राष्ट्रिय गैरसरकारी संस्थाहरूको प्रभावकारी परिचालन समेतलाई दृष्टिगत गर्दा योजना अवधिका लागि अनुमानित आय तथा लगानीको अनुमान र त्यसलाई पूर्ति गर्ने स्रोतहरू अपेक्षा गरे अनुरूप परिचालन हुने विश्वास गरिएको छ।

गाउँपालिकाको योजना अवधिमा हुने कूल खर्च रु. १२ अर्ब ३० करोड २० लाख १८ हजार मध्ये नियमित चालु खर्चमा २ अर्ब १६ करोड २० लाख ७८ हजार (१७.५७ प्रतिशत) र पुँजीगत खर्च १० अर्ब १३ करोड ९९ लाख ४० हजार (८२.४३ प्रतिशत) विनियोजन गरिएको छ। विनियोजित पुँजीगत खर्चमध्ये विकासका पाँचवटा क्षेत्रमा निम्न अनुसार प्रक्षेपण गरिएको छ :

- आर्थिक विकासमा रु. १२४२७४५००० (१०.१ प्रतिशत)
- सामाजिक विकासमा रु. १०३४९७५००० (८.४ प्रतिशत)
- पूर्वाधार विकासमा रु. ७२९०८७०००० (५९.३ प्रतिशत)
- वातावरण तथा विपद्व्यवस्थापनमा रु. ४७८१५०००० (३.९ प्रतिशत)
- संस्थागत विकास, सेवा प्रवाह र सुशासनमा रु. ९३२००००० (०.८ प्रतिशत)

विगत ३ आ.व.हरूको आन्तरिक राजश्वको हिसाब गर्दा आ.व. २०७८/७९ मा रु ५४२९६०४०५ भएकोमा आ.व. २०७९/८० को अनुमान रु ५५१३३०६०२ भएको हुँदा यसको सरदर वृद्धि तथा न्यूनले एकरूपता नपाएको हुँदा चालु आ.व. २०७९/८० कै अनुमानलाई राजश्व सुधार कार्य योजना बनाएको खण्डमा औषत १० प्रतिशत वृद्धिका दरले आन्तरिक राजश्वबाट हुने आयलाई पनि सोहि अनुपातमा प्रक्षेपण गरिएको छ।

तालिका २९: आय प्रक्षेपण

१. चालु आ.व. मा विभिन्न स्रोतको आयमा प्रति वर्ष १० प्रतिशत वृद्धिका आधारमा	
प्रथम वर्ष रू	६५२४५४९५५.४
दोस्रो वर्ष रू	७१७७००४५०.९
तेस्रो वर्ष रू	७८९४७०४९६
चौथो वर्ष रू	८६८४१७५४५.६
पाचौ वर्ष रू	९५५२५९३००.२
५ वर्षमा जम्मा रू	**३९८३३०२७४८**

४.८ लगानीको स्रोत र व्यवस्था

४.८.१ लगानीको आवश्यकता र स्रोत

यो योजना कार्यान्वयन गर्न ५ वर्षका लागि चालु खर्चका अतिरिक्त आर्थिक, सामाजिक, शहरी तथा पूर्वाधार विकास, वन वातावरण तथा विपद् व्यवस्थापन र संस्थागत विकास तथा सुशासन र अन्तर सम्बन्धित गरी कुल जम्मा रू १२३०२०१८६६५ आवश्यक पर्ने र ५ वर्षमा हुने अनुमानित आय रू ३९८३३०२७४८ को अनुपातमा रू ८३१८७१५९१७ अपुग हुने देखिन्छ। अपुग स्रोतको परिपूर्तिका लागि निम्न विकल्प अनुसार व्यवस्थापन गरिनेछ:

विकल्प १: आवधिक योजनालाई संघ र प्रदेश सरकार समक्ष पेश गरी गौरवका योजनाहरूमा लगानी गर्न पहल गरेर,

विकल्प २: चालु खर्च नियन्त्रण तथा पुँजीगत खर्च गर्दा न्यूनतम खर्चमा बढी उपलब्धि हुने ढंगबाट खर्च गरेर,

विकल्प ३: आन्तरिक राजश्वका स्रोत पहिचान र वृद्धि गरेर,

विकल्प ४: अन्य दातृ निकायसँग विकास आयोजनामा साझेदारी गरेर,

विकल्प ५: कार्यरत संघ संस्थाहरूसँग सहकार्य बढाएर,

विकल्प ६: लाभग्राहीहरू तथा स्थानीय सहकारीसँग लागत सहभागिता बढाएर,

विकल्प ७: कम जरूरी र कम महत्वपूर्ण आयोजनालाई वार्षिक योजनामा पुर्न बिचार गरेर ।

स्रोत आँकलनका विविध उपायहरू मध्ये बढी सरदर ५ वर्षका लागि उपलब्ध हुने भनि आ.व. २०७९/०८० को सिलिङ्गका आधारमा सामान्यत: प्रति वर्ष १० प्रतिशतका दरले सबै क्षेत्रबाट उपलब्ध हुने आय र अनुदान तथा राजश्व बाँडफाँटमा वृद्धि हुने अपेक्षाका आधारमा ५ वर्षका लागि आय प्रक्षेपण गरिएको छ आयको आधार र प्रक्षेपण गरिएका प्रतिफलहरूको प्राप्तिका प्रत्येक नतिजा र सो अन्तर्गतका कार्यहरूको अनुमानित सरदर लागत हिसाबका आधारमा ५ वर्षको खर्च प्रक्षेपण गरिएको छ । यसरी हिसाब गर्दा केहि भिन्नता आउने बजेट तल तालिकामा प्रस्तुत गरिएको छ । यसरी अपुग बजेटलाई गाउँपालिकाले माथि दिइएका विकल्पहरूको उपयोग गरेर घाटा पूर्ति गर्ने देखिन्छ ।

४.८.२ आन्तरिक स्रोतको व्यवस्था र परिचालन नीति

यस गाउँपालिकाको राजश्व परामर्श समितिको सिफारिसमा गाउँ परिषदले तोकेको दरमा गाउँपालिकाले राजश्व संकलन गर्दछ । सामान्यत: रुन्टीगढी गाउँपालिका अन्तर्गत कर तथा गैर कर अन्तर्गत विभिन्न सिफारिस, व्यक्तिगत घटना दर्ता, व्यवसाय दर्ता, नवीकरण शुल्क, एकीकृत सम्पत्ति कर, घर बहाल कर, विज्ञापन कर, मालपोत तथा भूमि कर, व्यवसाय कर, औद्योगिक कर, निकासी कर जस्ता शीर्षकबाट प्राप्त आम्दानी गाउँपालिकाको आन्तरिक स्रोतहरू हुन् । यसरी प्राप्त स्रोतलाई यसै आवधिक योजनामा निर्दिष्ट गरिएका योजना तथा कार्यक्रमहरूमा परिचालन गरिनेछ ।

४.८.३ अन्तर सरकारी स्रोत परिचालन

सामान्यत: संघीय तथा प्रदेश सरकारबाट विभिन्न शीर्षकमा गाउँपालिकाले बजेट प्राप्त गर्ने प्रावधान रहेको छ । राजश्व बाँडफाँडका अतिरिक्त अन्तर सरकारी वित्तीय हस्तान्तरण अन्तर्गत नेपाल सरकारबाट सशर्त अनुदान, वित्तीय समानीकरण अनुदान, समपूरक अनुदान, विशेष अनुदान, अन्तर स्थानीय तहबाट प्राप्त रकम, सामाजिक सुरक्षा भत्ता तथा संस्थागत सहभागिताबाट बजेट प्राप्त हुन्छ भने प्रदेश सरकारबाट पनि सवारी करको राजश्व बाँडफाँड तथा सशर्त अनुदान, वित्तीय समानीकरण अनुदान, समपूरक अनुदान, विशेष अनुदान प्राप्त हुन्छ । यसरी प्राप्त स्रोतलाई पनि यसै आवधिक योजनामा निर्दिष्ट गरिएका योजना तथा कार्यक्रमहरूमा परिचालन गरिनेछ ।

४.८.४ जनसहभागिता परिचालन

गाउँपालिकाको विकासका लागि जनसहभागिता एक महत्वपूर्ण पक्ष हो । यो गाउँपालिका नागरिक र गाउँपालिका सँगसँगै भन्ने मान्यतामा काम गर्ने र जनताको विकासमा स्वामित्व बोध गराउन पनि जनताले धान्न सक्ने हदसम्मका उत्पादन तथा उत्पादकत्व बढाउने र रोजगारी सिर्जना गर्ने प्रकारका योजनाहरू लागत सहभागितामा पहिलो प्राथामिकताका साथ कार्यान्वयन गर्ने तर्फ उन्मुख हुने छन् ।

४.८.५ निजी तथा वित्तीय क्षेत्रको स्रोत परिचालन

निजी तथा वित्तीय क्षेत्र गाउँपालिकाको विकास योजनाहरूका लागि अर्को महत्वपूर्ण विकास साझेदार पक्ष हुन् । खास गरी वित्तीय क्षेत्र ग्रामीण अर्थतन्त्र चलायमान बनाउन महत्वपूर्ण अंग हुन् । नेपाल सरकारको तीन खम्बे अर्थ नीति अन्तर्गत सहकारी र निजी क्षेत्र एक महत्वपूर्ण अंग हुन् । तसर्थ गाउँको आर्थतन्त्र मजबुत बनाउन निजी क्षेत्र र सहकारीसँगको सहकार्य बढाइने छ ।

४.८.६ संघ संस्थाको स्रोत परिचालन

स्थानीय स्तरमा कार्यरत संघ, संस्था र दातृ निकाय तथा अन्य संघसंस्थाहरू गाउँपालिकाको विकासका महत्वपूर्ण साझेदार पात्रहरू हुने छन् । विकास साझेदार तथा लागत साझेदारीमा यस्ता संघ संस्थाहरू सँगको सहकार्यलाई तीव्रता दिइने छ ।

४.८.७ अन्य स्रोत परिचालन

यो आवधिक विकास योजना कार्यान्वयन गर्न आवश्यकताका आधारमा योजनाको लक्ष्य प्राप्तिमा सहयोग गर्न चाहने र असल नियतबाट आउने जुनसुकै स्रोतलाई पनि स्वागत गरिनेछ ।

४.८.८ स्रोत साधनको बाँडफाँट तथा परिचालनका आधारहरू

स्रोत बाँडफाँटको मूल आधार वित्तीय व्यवस्थापनका न्यूनतम आधारहरू जस्तै:

क. जनताको साधन जनताकै हितमा: जनताबाट माग भै आएका योजनालाई प्राथमिकीकरण गरी कार्यान्वयन गरिनेछ ।

ख. वित्तीय जवाफदेहिता: स्रोतहरूको परिचालन जनताले महशुस गर्ने गरी पारदर्शी र जवाफदेहि भएर गरिनेछ ।

ग. नीतिगत व्यवस्था प्रति अडिग: राजश्व संकलन, लक्ष्य निर्धारण र खर्च निर्धारण स्थानीय सरकार संचालन ऐन २०७४, स्थानीय तहमा बजेट तर्जुमा, कार्यान्वयन, आर्थिक व्यवस्थापन तथा सम्पत्ति हस्तान्तरण सम्बन्धी निर्देशिका, २०७४ र स्थानीय तहको योजना तथा बजेट तर्जुमा दिग्दर्शन, २०७४ (परिमार्जित) का प्रावधान अनुसार गरिनेछ ।

घ. प्राथमिकता केन्द्रित: योजनाहरूको प्राथमिकतामा खर्च गरिने छ ।

ङ. कार्य संचालनका लागि क्षमता विकास: स्थानीय सरकारको संस्थागत र मानव संसाधनको क्षमताले कार्यलाई असर पार्ने हुँदा यस तर्फ पनि ध्यान दिइने छ । कार्यान्वयन कार्य योजना, कार्य जिम्मेवारी निर्धारण, नतिजा र सूचकहरूको निर्धाण प्रष्ट पारिने छ ।

च. जवाफदेहिता मापन: आय व्ययको लेखा परीक्षण, आय व्ययको सार्वजनिकीकरण तथा सार्वजनिक सुनुवाइका माध्यमबाट जवाफदेहिता मापनको व्यवस्था गरिनेछ ।

प्रस्तुत गरिएका योजनाहरूमा लाग्ने अनुमानित लागत नै हो । खास गरी कृषिको यान्त्रिकीकरणका माध्यमबाट व्यावसायीकरण, पशु पालनमा व्यावसायीकरण, स्थानीय स्रोत साधनमा आधारित उद्यम व्यवसायको स्थापना, सम्पदामैत्री पर्यटन विकास, सामाजिक क्षेत्रमा शिक्षा, स्वास्थ्य, खानेपानी तथा सरसफाइ, दिगो पूर्वाधार विकास, वन, वातावरण तथा विपद् व्यवस्थापन, अन्तर सम्बन्धित विषयहरू, सेवा प्रवाह र सुशासन जस्ता विषयहरूको एकीकृत विकास गर्ने लक्ष्य तथा प्रतिफल प्राप्तिका लागि तयार गरिएको खर्च योजना नै स्रोत साधनको बाँडफाँटका मूल आधारहरू हुन् ।

स्रोत साधनहरूको बाँडफाँटलाई निम्न संवैधानिक, कानुनी र नीतिगत आधार समेतलाई ख्याल गरिएको छ,

- नेपालको संविधानको अनुसूची ८ र ९ मा उल्लिखित स्थानीय तहको एकल तथा साझा अधिकारको सूची,
- नेपाल सरकार तथा प्रदेश सरकारबाट आ.व. २०७९/०८० को लागि प्रस्तुत भएको नीति तथा कार्यक्रम,
- नेपाल सरकारबाट स्वीकृत संघ, प्रदेश र स्थानीय तहको कार्य विस्तृतीकरणको प्रतिवेदन,

- संघीय सरकारले अंगिकार गरेको आवधिक योजनाले लिएका नीति तथा प्राथमिकताहरू,
- संघीय, प्रदेश तथा स्थानीय सरकारले अवलम्बन गरेका आर्थिक तथा वित्तीय नीतिहरू,
- स्थानीय तहको आवधिक योजनाले तय गरेका प्राथमिकताहरू,
- नेपाल सरकारको पन्ध्रौं योजना (२०७६/२०७७–२०८०/२०८१)
- दिगो विकास लक्ष्य २०३०

४.९ सार्वजनिक खर्च र राजश्व परिचालन नीतिः

४.९.१ सार्वजनिक खर्च नीति

रुन्टीगढी गाउँपालिकाको सार्वजनिक खर्चको मूल नीति भनेको गाउँबासीको वृहत्तर हित र उनीहरूकै सरोकारका योजनाहरूमा पारदर्शी ढंगबाट खर्च गरिने नीति लिइने छ। थोरै लागतमा धेरै प्रतिफल प्राप्त हुने प्रकारका गतिविधिहरूमा खर्च गरी लेखा परीक्षण तथा सार्वजनिक सुनुवाइको माध्यमबाट पारदर्शी बनाइने नीति लिइएको छ।

४.९.२ राजश्व नीति

आन्तरिक राजश्व गाउँपालिकाको अभिन्न अंग हो र विकासका लागि ज्यादै महत्वपूर्ण अंश हो। संम्भावित र वर्तमानमा उपलब्ध राजश्वलाई व्यवस्थित रूपमा नियन्त्रण, व्यवस्थापन गर्नु आवश्यक छ। गाउँपालिकाको आफ्नो सार्वजनिक खर्च नियमावली तयार गरिएको छ र सोको मातहतमा रहेर राजश्व खर्च गरिने छ।

४.१० निजी क्षेत्रको स्रोत परिचालन नीति

योजनाका कतिपय गतिविधिहरू लागत साझेदारीमा संचालन गरिने छन्। खास गरी व्यावसायिक कृषि तथा पशुपालन, सिंचाईका लागि पोखरी निर्माण, होम स्टे र ऊर्जा क्षेत्रको विकास गरिने छ। यस्ता प्रकारका गतिविधिहरूमा निजी क्षेत्रको स्रोत परिचालनलाई प्राथमिकतामा राखिएको छ।

४.११ सहकारी क्षेत्रको स्रोत परिचालन नीति

ग्रामीण अर्थतन्त्रलाई चलायमान बनाउन सहकारीको निकै ठूलो भूमिका छ। सहकारीमा जनताको पहुँच वृद्धिका साथै आय आर्जनका क्षेत्रमा सहकारीबाट व्यवसाय विकास र ऋण प्रवाहलाई जोडिने छ।

४.१२ जनसहभागिता परिचालन नीति

जनताले धान्न सक्ने हद सम्मका उत्पादन तथा उत्पादकत्व बढाउने र रोजगारी सिर्जना गर्ने प्रकारका योजनाहरू लागत सहभागितामा पहिलो प्राथामिकताका साथ कार्यान्वयन गर्ने नीति लिईने छ।

४.१३ संघ संस्थाको स्रोत परिचालन नीति

योजनामा अनुमान गरिएका अपुग स्रोत जुटाउन र लागत साझेदारीमा कार्य गर्न स्थानीय संघ संस्थासँगको सहकार्य बढाइने छ।

परिच्छेद पाँच
आर्थिक क्षेत्रगत विकास योजना

पृष्ठभूमि

यस अध्यायमा रुन्टीगढी गाउँपालिकाको दीर्घकालीन योजनाको प्रारूपलाई मध्यनजर गरी Terms of Reference (TOR) मा उल्लिखित विषयगत क्षेत्र आर्थिक विकास योजना अन्तर्गतका कृषि, पशुपंक्षी, सिंचाइ, उद्योग तथा वाणिज्य, पर्यटन, सार्वजनिक, निजी र सहकारी साझेदारी, श्रम तथा रोजगारी र मानव संशाधन विकास जस्ता आर्थिक उत्पादनका उपक्षेत्रलाई समेटिएको छ। आर्थिक विकास योजना अन्तर्गत गाउँबासीको आर्थिक स्तर सुधारका लागि गरिने विकास कार्यक्रमहरू समावेश गरिएको छ । आर्थिक विकास योजना वडागत तथा गाउँपालिका स्तरीय आयोजनाहरूको रूपमा समेत प्रस्ताव गरिएको छ। यसका लक्ष्य, उद्देश्य, कार्यक्रमहरू र उपलब्धि देहाय बमोजिम रहेका छन् ।

५.१ कृषि

रुन्टीगढी गाउँपालिका भित्रको जम्मा जमिन २३२५६ हेक्टर मध्ये कृषि तथा मानव बसोबासका लागि ७०६६ हेक्टर अर्थात् ३०.३८ प्रतिशत रहेको छ । उक्त जमिनमा बसोबास गर्ने जनसंख्याको आफ्नो स्वामित्वमा भएको जग्गालाई खेत, पाखो बारी, घडेरी, आवासीय, औद्योगिक, व्यापारिक र अन्य गरी उपयोग गरिएको छ । रुन्टीगढी गाउँपालिकाको स्थलगत सर्वेक्षण २०७९ को आधारमा गाउँपालिकामा ..... प्रतिशत जमिन खेत, ... प्रतिशत जमिन पाखो बारी रहेको छ । राष्ट्रिय जनगणना २०७८ अनुसार आर्थिक रूपले सक्रिय जनसंख्याको (१५ देखि ५९ वर्ष) १६९३६ मध्ये यस पालिकाका मानिसहरूले अपनाउँदै आएका पेशाहरूमा कुल घरधुरी संख्याको ९,४६१ घरधुरीले मुख्य पेशाको रूपमा कृषि, पशुपालन तथा फलफूल खेती गर्दै आएका छन् ।

गाउँपालिकाका पारिला चौरहरु, ओसिला फाँटहरू उत्पादनका दृष्टिले महत्वपूर्ण मानिन्छन् । गाउँपालिकाको कृषि उत्पादनलाई हेर्दा अन्न उत्पादन गर्ने ....., तरकारी उत्पादन गर्ने ..... र फलफूल उत्पादन गर्ने ..... परिवार रहेका छन् । यो गाउँपालिका तरकारी उत्पादन र व्यापार प्रर्द्धनका दृष्टिकोणले जिल्लाका अन्य पालिकाको तुलनामा राम्रो क्षेत्रका रुपमा रहेको छ । परम्परागत कृषि प्रणालीमा आधारित रहेकाले कृषि पेशा केवल जीविकोपार्जनमा मात्र सीमित हुन पुगेको छ । परम्परागत कृषि प्रणालीमा प्रविधिकरण गरी कृषकहरूलाई व्यावसायिक बनाई आधुनिक कृषि प्रणालीमा जोड दिएमा गाउँपालिकालाई आत्मनिर्भर बनाउन सकिने सम्भावना रहेको छ ।

यो गाउँपालिकाका केहि स्थानहरुमा तरकारी तथा तरकारीजन्य वस्तु उत्पादनका लागि समेत राम्रा रहेका छन् । तथापि उत्पादित तरकारीजन्य वस्तुको विक्री वितरणका लागि भरपर्दो बजार व्यवस्थाको सुनिश्चितताको अभावमा तरकारी उत्पादन कार्यमा ह्रास आइरहेको छ, भने परम्परागत कृषि प्रणालीमा आधारित रहेकाले कृषि पेशा केवल जीविकोपार्जनमा मात्र सीमित हुन पुगेको छ। परम्परागत कृषि प्रणालीमा प्रविधिकरण गरी कृषकहरूलाई व्यावसायिक बनाई आधुनिक कृषि प्रणालीमा जोड दिएमा गाउँपालिकालाई आत्मनिर्भर बनाउन सकिने सम्भावना रहेको छ ।

संभावना र अवसर

रुन्टीगढी गाउँपालिकाको भूबनोट कृषि उत्पादनका दृष्टिले उर्वरायुक्त पाङ्गो माटो धेरैजसो भूभागमा रहेको छ। मध्य पहाडी क्षेत्रमा उत्पादन गर्न सकिने तरकारी बाली र फलफूल जन्य वस्तुको उत्पादन गर्न सकिने सम्भावना रहेको छ। परम्परागत कृषि प्रणालीमा आधारित कृषक परिवारहरुको वाहुल्यता रहेको छ। तिनै कृषकहरुलाई व्यावसायिक कृषि खेतीका बारेमा तालिम दिई समृद्धिको यात्रा कृषिको व्यावसायीकरण तथा

आधुनिकीकरणबाट गर्न सकिने, खेतीपातीका सुविधा वृद्धिका साथै उच्च मूल्यका बालीनालीको छनौट गरी खेती विस्तार गर्न सकिने संभावना देखिन्छ ।

कृषिको आधुनिकीकरण, व्यावसायीकरण र औद्योगिकीकरण गर्न दक्ष जनशक्ति, सिंचाइ सुविधा, सडक पहुँच, कृषि बजारको स्थापना, शीतभण्डारको व्यवस्था, गोदाम घर तथा संकलन केन्द्रको स्थापना, विजुलीको पर्याप्तता, व्यावसायिक उत्पादनका लागि यान्त्रीकीरण तथा बजारीकरणको प्रयास गर्दा उत्पादन बढाउन सक्ने संभावना प्रशस्तै छ । भिरालो तथा पाखोबारीमा फलफूल लहरे तथा कोशे बाली लगाई माटोको संरक्षण र कृषि क्षेत्रको विकास गर्ने सम्भावना रहेको छ ।

समस्या तथा चुनौती

- रुन्टीगढी गाउँपालिका भित्रका सबै स्थानहरूमा माटो र हावापानी सुहाउँदो खेती गर्ने चलनको कमी रहेको छ ।
- सबै खेतीयोग्य जमिनमा खेती नगर्नु, भिरालो पाखाहरूमा भूवनोट अनुसारको व्यावसायिक फलफूल तथा लहरे खेती गर्न नसक्नु,
- उर्वरायुक्त पाखोबारी भए तापनि व्यवस्थित सिंचाइ नहुनु, जल र जमिनको सदुपयोग गर्न नसक्नु, व्यावसायीकरणका लागि दिगो योजना नभएकाले उत्पादकत्व वृद्धिमा समस्या हुनु,
- कृषिको उत्पादनमा वृद्धि गर्नका लागि उन्नत जातका विउविजनहरू प्रयोग तथा उपयोग नहुनु नयाँ विउवीजन र नवीनतम प्रविधिको प्रयोगको ज्ञान नहुनु,
- कृषि प्राविधिक जनशक्तिको अभाव र परिचालन गर्न नसक्नु,
- कृषि उपजको विक्री वितरणका लागि सडक पहुँच, बजारीकरण, संकलन केन्द्र र मूल्य स्थिरताको समस्या हुनु,
- साना तथा मझौला स्तरमा रहेका कृषकको दक्षता वृद्धि गरी व्यावसायिक बनाउनु चुनौती रहेको छ ।
- प्राकृतिक प्रकोप विभिन्न किसिमका कृषिजन्य रोग र कतिपय जंगली जनावर तथा पंक्षीबाट बाली बालीनाली जोगाउनु चुनौती रहेको छ ।
- उत्पादकत्व बढाउने प्रयास नहुनु, परम्परागत बालीहरू लोप हुँदै जानु, कृषिमा ब्यवसायिक तथा उत्पादनको बजारीकरणबारे ज्ञान कम हुनु, उत्पादन पकेट क्षेत्रहरूमा बाह्रै महिना यातायातका साधन चल्ने सडक नहुनु, आवश्यक मात्रामा सिंचाइको व्यवस्था नहुनु,
- कृषिमा यान्त्रीकरण र आधुनिकीकरण नहुनु, आपूर्ति श्रृंखलाको दिगो व्यवस्थापन नहुनु,
- परम्रागत कृषि प्रणालीमा मात्र भर पर्नु, उच्च मूल्यका बाली छनौट गरी न्यूनतम लगानीमा अधिकतम् लाभ लिन नसक्नु, स्थानीय रैथाने जातका खाद्यान्न बालीको महत्व बुझाउन र संरक्षण गर्न नसक्नु,
- माटोको नियमित परीक्षण नहुनु, आवश्यक श्रमशक्तिको अभाव हुनु, बजार संजालको निर्माण नहुनु, प्राविधिक जनशक्तिको अभाव हुनुजस्ता समस्याहरू रहेका छन्,
- व्यावसायिक ज्ञान तथा सूचनाको कमी, कृषि बजारको अभाव, कृषि विमाको अभ्यासको कमी, संकलन केन्द्रको अभाव मुख्य चुनौतीको रूपमा रहेका छन्,
- स्थानीय हावापानी सुहाउँदो र बढी उत्पादन दिने खालका विभिन्न प्रजातीका बीउविजन उत्पादन गर्ने नर्सरी नहुँदा कृषकहरूले माग र आवश्यकता अनुसारको बोटविरूवा प्राप्त गर्न सकेका छैनन,
- वाह्य तथा आनुवांशिक जातीय शुद्धता र गुणस्तर कम हुने बीउविजनको परीक्षण विना जथाभावी प्रयोग गर्नु,

- जलवायु परिवर्तनको असरका कारण बालीमा देखापर्ने समस्या र त्यसले पुऱ्याउने क्षतिका बारेमा यथेष्ट जानकारी नहुनु र रोकथाम तथा न्यूनीकरणका लागि पहल नहुनु समस्याका रूपमा रहेको छ ।

सोचः

"कृषि क्षेत्रको व्यावसायीकरणः रुन्टीगढी समृद्धिको आधार"

लक्ष्यः

- कृषिको यान्त्रिकीकरण, व्यावसायीकरण र औद्योगिकीकरणका माध्यमबाट उत्पादन र उत्पादकत्वमा वृद्धि गरी निर्यात वृद्धि गर्ने,

उद्देश्यः

- कृषि पेशालाई सम्मानित पेशाको रुपमा विकास गर्नु,
- दक्ष कृषि जनशक्तिको उत्पादन गरी आधुनिक कृषि पेशामा जोड्नु,
- उत्पादन र उत्पादकत्व हासिल गरी कृषि उपजमा आत्मनिर्भर गाउँपालिका बनाउनु,
- कृषिलाई नाफामूलक, गुणस्तरीय, दिगो एवं व्यावसायिक प्रणालीमा रूपान्तरण गर्नु,
- कृषि उद्यमी तथा उद्योगको विकास गरी आय तथा रोजगारी वृद्धि गर्नु र
- कृषि उपजको बजारीकरण तथा निर्यातको लागि व्यावसायिक कृषि उत्पादनलाई बजार संजालमा जोड्नु ।

रणनीति तथा कार्यनीतिः

रणनीति	कार्यनीति
• कृषि क्षेत्रको व्यावसायीकरण गरी समग्र कृषि उत्पादन तथा उत्पादकत्व वृद्धि गर्ने र आत्मनिर्भर कृषि प्रणालीको विकास गर्ने,	• व्यावसायिक कृषि, पशु फर्म र कृषक समूह दर्ता तथा नियमनका लागि व्यावहारिक र कृषि मैत्री नीतिको व्यवस्था गर्ने, • कृषि तथ्यांक संकलन, प्रशोधन र व्यवस्थापनका लागि प्रविधि मैत्री प्रणाली (Agriculture App) को निर्माण गर्ने, • कृषि तथा पशु व्यवसायलाई निर्वाहमुखीबाट कृषि उद्यमको रूपमा विकास (Agriculture and Livestock as Enterprise) गर्नका लागि लक्षित कृषकहरुलाई व्यावसायिक तालिमका कार्यक्रम संचालन गर्ने, • रुन्टीगढी गाउँबासीको आवश्यकतालाई परिपूर्ति गर्न आवश्यक वस्तुहरूको उत्पादनका लागि हाम्रा लागि हाम्रै उत्पादन अभियान संचालन गरी गाउँपालिकालाई आत्मनिर्भर बनाउन खाद्यान्न, फलफूल तथा तरकारीजन्य उपजको उत्पादनका लागि प्रवर्द्धनात्मक कार्यक्रम संचालन गर्ने, • पशुपंक्षीजन्य उत्पादन दुध, दही, घ्यू, पनिर, चिज, खुवा र मासुमा पालिकालाई आत्मनिर्भर बनाउनका लागि भैंसी, बाख्रा, गाई, भेंडा, कालिज, कुखुरा, माछा, बँगुर, बदेल, खरायो, टर्की, बट्इ, जस्ता पशुपंक्षी उत्पादन कार्यक्रम संचालन गर्ने, • तरकारी तथा तरकारीजन्य वीउ उत्पादनलाई प्याकेजिङ्, लेवलिङ् र ब्रान्डिङ् गरी भरपर्दो बजारीकरणको सुनिश्चितता गर्ने,

	• कृषि तथा पशु विकासका लागि पकेट क्षेत्रहरू निर्धारण गर्ने र गाउँपालिकाबाट सम्बद्ध पकेट क्षेत्रहरूमा आवश्यक प्रविधि र प्राविधिक सेवा पालिकाबाट उपलब्ध गराउने र कृषकको वित्तीय क्षेत्रमा पहुँच विस्तारका लागि सहजीकरण गर्ने, • कृषि तथा पशु पकेट क्षेत्रहरूको विकास गरी आधुनिक व्यावसायिक खेती र पशु व्यवसाय सञ्चालन गर्नका लागि गाउँपालिकाले उद्यमशील किसानहरूलाई प्रोत्साहन गरी प्राविधिक तथा वित्तीय सहयोग उपलब्ध गराउने, • प्रत्येक वडामा कृषि तथा पशु सम्बन्धी प्राविधिक सेवा र सुबिधा उपलब्ध गराउने, • कृषि तथा पशु उत्पादनमा पकेट क्षेत्रको अवधारणा अनुसार व्यावसायीकरण गर्नका लागि तालिम, लागत सहभागिता, बीउ पूँजी, उत्पादन तथा बाली संरक्षणमा आधारित अनुदान प्रदान गर्ने, • तरकारी तथा तरकारीजन्य वीउ उत्पादनका लागि कृषकहरूलाई प्राविधिक तथा आर्थिक सहयोग गरी उत्पादन बढाउने, • कृषि तथा पशु क्षेत्रको व्यावसायीकरण र यान्त्रिकीकरण गर्नका लागि कृषकहरूलाई आवश्यक पुँजी र पूर्वाधारमा सहयोग गर्ने, किसान तथा व्यावसायीहरूलाई सरल कर्जामा पहुँच वृद्धि गर्न वित्तीय संस्थाहरूसँग सहजीकरण गर्ने, • प्राङ्गारिक कृषि क्षेत्रको वर्गीकरण र नमुना कृषि गाउँको पहिचान गरी एकल तथा सामुहिक प्राङ्गारिक खेती प्रणालीको विकासका कार्यक्रम सञ्चालन गर्ने, • कृषि क्षेत्रको विकास र विस्तार गर्दै प्राङ्गारिक कृषि प्रणालीको विकास गर्ने, • कृषि क्षेत्रको व्यावसायीकरण र यान्त्रीकरण गर्नका लागि कृषकहरूलाई आवश्यक पुँजी र पूर्वाधारमा सहयोग गर्ने, • गाउँपालिकाभित्रको बेरोजगारी समस्याको न्यूनीकरण गर्न गाउँपालिकाले कृषि तथा पशुपालनमा आधारित स्वरोजगार कार्यक्रम संचालन गरी १००० युवाहरूलाई विभिन्न किसिमका उद्यम संचालन गराउने, • समान उद्देश्य भएका सहकारीहरूलाई मर्ज गरी पुँजी र सीपलाई एकीकृत गरी परिचालन गर्ने, • पशुहरूको गोठ/खोर सुधार र मूत्र संकलन तथा प्राङ्गारिक मल जैविक विषादीका रूपमा उपयोग गर्न कृषकहरूलाई सहजीकरण गर्ने, पालिकाकाको उपल्लो स्थानहरूमा व्यावसायिक मासुजन्य पशुवस्तु तथा जडिबुटी खेतीको सम्भाव्यता अध्ययन गरी फर्महरू स्थापना गर्ने, • पालिकाका ठाउँहरुमा मकै, गहुँ, कोदो, फापर, जौं आदि खाद्ययजन्य वस्तुको उत्पादनमा वृद्धि गर्न प्राविधिक सहयोग तथा प्रोत्साहनका कार्यक्रम संचालन गर्ने,

	• विभिन्न ठाउँमा फलफूलका प्रकृति अनुरुपको स्थान छनोट गरी किवी, सुन्तला, कागती, जुनार, एभोकाडो, ड्रागन फ्रुट, नास्पती, पलम, आदि फलफूलको व्यावसायिक खेती प्रवर्द्धन गर्नका लागि विरुवा, मल, औषधिजन्य विषादीमा अनुदान तथा प्राविधिक सेवा र बजारको सुनिश्चितता गर्ने, • गाउँपालिकाभित्रका मसलाजन्य उत्पादन क्षेत्रहरुको पहिचान गरी अदुवा, बेसार, लसुन, प्याज, टिमुर, अलैंची जस्ता खेतीको प्रवर्द्धनका लागि प्राविधिक सेवा र बजारको सुनिश्चितता गर्ने, • गाउँपालिकाभित्रका आर्थिक रुपमा विपन्न र पर्याप्त जमिन नभएका परिवारहरुको पहिचान गरी माहुरी पालन व्यवसायको संचालनका लागि आवश्यक प्राविधिक तालिम र वीउ पूजीको व्यवस्था गर्ने, • पालिकाभित्रका साना तथा ठुला खोला तटीय क्षेत्र, खोल्सा तथा सिमसार युक्त चिस्यान क्षेत्रहरुमा खोल्साको सुनको उपाधि प्राप्त अलैंची खेतीको व्यावसायिक प्रवर्द्धनका लागि विरुवा वितरण तथा प्राविधिक सेवा उपलब्ध गराउने, • ग्रामीण श्रमको उपयोग वृद्धि गरी कृषि तथा पशु सेवा कार्यकर्ता तयारी र परिचालन गर्ने, • कृषि तथा पशु बीमा कार्यक्रम संचालन गरी कृषकको लगानी जोखिम न्यूनीकरण गर्ने, • कृषि उपजजन्य वस्तुको दिगो सुरक्षा र भण्डारणका लागि शीतगृह निर्माण गर्ने, • कृषिको व्यावसायीकरणलाई मद्दत पुग्ने गरी विभिन्न विकल्पबाट सिंचाइ सुविधा वृद्धि गरी हाल सिंचाइ सुविधा भएको जमिनको प्रतिशत बढाउने, • उत्पादित वस्तुको बजारीकरणका लागि त्यस स्थानबाट बजारसम्मको सहज पहुँचका लागि ग्रामीण कृषि सडकको निर्माण • कृषि क्षेत्रको विकास र प्रवर्द्धनका लागि कृषि प्रसार तथा विस्तारमा जोड दिने, • खाद्यान्न वालीको उत्पादन र उत्पादकत्व वृद्धि गर्न माटोको प्रकार र हावापानी अनुसार पकेट क्षेत्र पहिचान गर्ने, • व्यावसायिक बन्न इच्छुक कृषकलाई आवश्यक प्राविधिक तथा वीउ पुँजीका लागि वित्तीय संस्थामा पहुँच वृद्धिका लागि सहयोग गर्ने, • सम्भावनाका आधारमा कृषकले छनौट गरेका उच्च मूल्यका बालीहरूमा व्यावसायिक उत्पादन गर्नका लागि व्यावसायिक योजना निर्माण गर्न सहजीकरण गर्ने, • गाउँपालिका भित्रका साना लगानी कर्ताहरूको लगत अद्यावधिक गरी व्यावसायिक क्षमताको विकास गर्न व्यावसाय विकास सेवा प्रदायकहरूको सहयोग लिई कृषकहरूलाई आवश्यक सीप प्रदान गर्ने,

	• आयात प्रतिस्थापन हुने तथा निर्यात प्रवर्द्धन गर्ने प्रकारका आय मूलक कृषि व्यवसाय छनौट र संचालन गर्न ऋणमा पहुँच वृद्धि र प्रविधिसँग जोड्न सहयोग गर्ने, • कृषकहरूको हौसलाका लागि कृषक सम्मान तथा प्रोत्साहन कार्यक्रम सञ्चालन गर्ने, • जीविकोपार्जनका लागि कृषिमा आधारित विपन्न वर्गलाई लक्षित गरी आर्यआर्जनका कार्यक्रमहरू सञ्चालन गर्ने, • पाखो जमिन र खेती नगरिएको बाँझो जमिनमा वैकल्पिक बालीहरूको प्रवर्द्धन गर्ने, • जलवायु परिवर्तनको असरका कारण बालीमा देखापर्ने समस्या र त्यसले पुऱ्याउने क्षतिका बारेमा यथेष्ट जानकारी गराइ रोकथाम तथा न्यूनीकरणका लागि पहल गर्ने, • वाह्य तथा आनुवांशिक जातीय शुद्धता र गुणस्तर कम हुने बीउविजनको परीक्षण गरी सस्तो मूल्यमा कृषकलाई बीउ वितरण गर्ने, • स्थानीय हावापानी सुहाउँदो र बढी उत्पादन हुने खालका विभिन्न प्रजातिका बीउविजन उत्पादन गर्ने नर्सरीको व्यवस्था गरी कृषकहरूको माग र आवश्यकताका आधारमा बोटविरूवा सुलभ मूल्यमा वितरण गर्ने, • प्राकृतिक प्रकोप विभिन्न किसिमका कृषिजन्य रोग र कतिपय जंगली जनावर तथा पंक्षीबाट बाली बालीनाली जोगाउन आवश्यक कार्यक्रम सञ्चालन गर्ने, • कृषि प्राविधिक जनशक्तिको पर्याप्त व्यवस्था गरी परिचालन गर्ने ।
• कृषि उपजको बजारीकरणका लागि कृषकलाई बजार सञ्जालमा जोड्न सहयोग गर्ने,	• किसानका उत्पादनहरूलाई गाउँपालिकाका मुख्य उत्पादन क्षेत्रदेखि नजिकका ठूला बजार दाङ, बुटवल, भालुवाङ, नेपालगंञ्ज जस्ता सहरहरुसँग जोड्नका लागि आपूर्ति संजाल निर्माण गर्ने, • व्यावसायीकरणमा सहयोग गरिएका साना किसानहरूको उत्पादनको बजारीकरण गर्न आवश्यक संकलन केन्द्रको निर्माण गर्ने, • बजार सञ्जालमा आवद्ध गराउन थोक खरिद कर्ताहरूको पहिचान गरी उत्पादक र थोक खरिद कर्तावीच समन्वय गराइ उत्पादक र थोक बिक्रेताहरू बीच खरिद विक्री सम्झौताको लागि सहजीकरण गर्ने, • विशेष उत्पादन क्षेत्रमा पायक पर्ने गरी संकलन तथा निर्यात केन्द्रको निर्माण गर्ने र • उत्पादन कर्तालाई बजारीकरणको सीप प्रदान गर्ने ।
• बाली बीमामा जोड,	• किसानको हितका लागि बाली बीमाको महत्व, आवश्यकता र बीमा प्रक्रियाबारे जनचेतनामूलक प्रचार प्रसार कार्यक्रम संञ्चालन गर्ने, • विमा प्रदायक संस्थाहरू र किसान समूहबीच समन्य गराई जोखिम न्यूनीकरणका लागि कृषकहरूलाई बाली विमा गर्न प्रोत्साहन गर्ने,

	• कृषि विमा, आकस्मिक वाली संरक्षण कोष, विमाले नसमेटिएका वाली नालीमा राहत तथा क्षतिपूर्तिको व्यवस्था गर्ने, • न्यूनतम् समर्थन मूल्यको सुरुवात गर्ने, • जलवायु परिवर्तन अनुकूलका अभ्यासको विस्तार तथा प्रसार गर्ने, • बीमा सहजकर्ताको सेवा घरदैलोमा नै उपलब्ध गराउने ।
• कृषिमा यान्त्रिकीकरण मार्फत लागत घटाइ युवा जनशक्तिलाई आकर्षित गर्ने,	• सम्भावना र आवश्यकताका आधारमा कृषि क्षेत्रको यान्त्रिकीकरण गर्न सहयोग गर्ने, • युवा जनशक्तिलाई कृषि पेशामा आकर्षित गरी व्यावसायीकरण गर्न प्रविधि हस्तान्तरण तथा कृषि अनुदानको व्यवस्था गर्ने, • विपन्न वर्ग र सामाजिक रूपमा पछाडि पारिएका वर्गलाई लागत सहभागिताको प्रतिशतमा अन्यको तुलनामा २० प्रतिशत कम गराइ यान्त्रिकीकरण गर्न सहयोग गर्ने,

रुन्टीगढी गाउँपालिका

प्रमुख कार्यक्रम

क्र.सं.	विषयगत क्षेत्र र योजना तथा कार्यक्रम	इकाई	कार्यान्वयन हुने स्थान	लक्ष्य						अनुमानित लागत रु.	श्रोत व्यर्होने निकाय	प्राथमिकता नं.
				वर्ष १	वर्ष २	वर्ष ३	वर्ष ४	वर्ष ५	लक्ष्य			
	पालिका स्तरीय											
१	कृषि बजार व्यवस्थापन कार्यक्रम	पटक	रुन्टीगढी गा.पा. सबै वडा						३	५००००००		
२	कृषि मेला तथा प्रचार प्रसार कार्यक्रम	पटक	रुन्टीगढी गा.पा. सबै वडा						५	२५०००००		
३	बाली बीमा कार्यक्रम	पटक	रुन्टीगढी गा.पा. सबै वडा						१	५०००००		
४	माटो उपचार तथा माटो परीक्षण शिविर	पटक	रुन्टीगढी गा.पा. सबै वडा						२	५०००००		
५	रैथाने बाली प्रवर्द्धन कार्यक्रम	पटक	वडा नं १, २, ३, ४							२००००००		
६	मसला बाली विकास कार्यक्रम	पटक	वडा नं २, ५, ६, ७, ९							२००००००		
७	दलन तथा कोषे बाली विकास कार्यक्रम	पटक	रुन्टीगढी गा.पा. सबै वडा							२००००००		
८	धान, गहुँ र मकै बीउ उत्पादन कार्यक्रम	पटक	रुन्टीगढी गा.पा. सबै वडा							५००००००		
९	बीउ विजन मल र विषादी वितरणमा अनुदान कार्यक्रम	पटक	रुन्टीगढी गा.पा. सबै वडा							५००००००		
१०	भकारो सुधार कार्यक्रम	पटक	रुन्टीगढी गा.पा. सबै वडा						५०	५००००००		

११	साना सिचाई कार्यक्रम	पटक	वडा नं ५, ६, ७, ८, ९						५०	१५०००००		
१२	आई.पि.एम. कृषक पाठशाला कार्यक्रम	पटक	सबै वडामा						१५	५००००००		
१३	बाली उपचार शिविर कार्यक्रम	पटक	पकेट सञ्चालन वडामा						१०	५०००००		
१४	व्यावसायिक युवा लक्षित कार्यक्रम	पटक	सबै वडामा						६०	१०००००००		
१५	माटो परीक्षण ल्याब निर्माण	पटक	होलेरी						१	१५००००		
१६	कृषक कार्ड वितरण	पटक	सबै वडामा							२०००००		
१७	व्यावसायिक कृषकलाई राहत वितरण कार्यक्रम	पटक	सबै वडामा विशेष गरी तरकारी खेतीमा							५००००००		
१८	प्रविधि हस्तान्तरण कार्यक्रम	पटक	सबै वडामा							८००००००		
१९	सुन्तला जात फलफुलको विरुवा, किवी कागती बदाम, ओखर, अनार	पटक	सबै वडामा							४००००००		
२०	मौरी र च्याउ खेती प्रवर्द्धन कार्यक्रम	पटक	वडा नं १, २, ३, ४, ६, ७, ९						१०	५००००००		
२१	कृषक भ्रमण अवलोकन कार्यक्रम	पटक	सबै वडामा						५	२००००००		
२२	गुणस्तरीय उत्पादनका लागि ग्रेडिङ प्याकेजिङ सम्बन्धी तालिम	पटक	वडा नं ४, ५, ६, ७, ८, ९						३०	९०००००		
२३	तरकारी नर्सरी, तरकारी खेती प्रविधि सम्बन्धी तालिम	पटक	वडा नं १, २, ३, ४, ५, ८						३०	९०००००		

रुन्टीगढी गाउँपालिका

२४	फलफूल काँटछाँट सम्बन्धी तालिम	पटक	सबै वडामा						२०	८०००००		
२५	खाद्यान्न बाली खेती प्रविधि सम्बन्धी तालिम	पटक	सबै वडा विशेष गरी १, २, ३, ४, ५						२५	१००००००		
२६	प्राविधिकको क्षमता वृद्धि सम्बन्धी तालिम	पटक							५	३०००००		
२७	रासायनिक विषादीको न्यूनीकरण सम्बन्धी तालिम	पटक	सबै वडामा						४५	१००००००		
	वडा नं. १											
१	माटो परीक्षण शिविर	वर्ष							५	५०००००	पालिका	
२	कागती, टिमुर, तरकारी, आँप, सुन्तला	घर	ढाडचाहे गैरी गाउँ शाली राङजान ओवाङ						८००	५०००००	पालिका	
३	बाली शिविर	वर्ष							५	५०००००	पालिका	
४	बेमौसी तरकारी खेतीका उन्नत जातका विउ वितरण गर्ने	घर	साविकका सातै वडामा						८००	१५००००		
	वडा नं. २											
१	तरकारी उन्नत जातका विउ विजन	घर	लामिडाँडा/उमा १, २, ७, ८, ९						१००	१००००००	पालिका	
२	फलफूल (सुन्तला/कागती) बेर्ना	घर	लामिडाँडा/उमा १, २, ७, ८, ९						१००	१००००००	पालिका	
३	मकै उन्नत जातको विउ विजन वितरण	घर	लामिडाँडा/उमा १, २, ७, ८, ९							५०००००		
४	गहुँ उन्नत जातको विउ विजन	घर	लामिडाँडा/उमा							५०००००		

५	धान उन्नत जातको विउ विजन	घर	उमा ८, ९							५०००००		
६	अदुवा/बेसार विउ विजन	घर	जौलिपोखरी/गाउँटोल गोरिनेरा							१००००००	पालिका/प्रदेश	
७	कृषि प्रविधि औजारहरु (हाते टेक्टर/ठ्रेसर प्लाष्टिक तनेल/मल्जिङ/मकै छडाउने मेसिन	घर	लामिडाँडा/उमा १, २, ७, ८, ९							३०००००	पालिका/प्रदेश	
८	प्राङ्गारिक खेती उत्पादन तथा तालिम गर्ने कार्यक्रम	घर	लामिडाँडा/उमा १, २, ७, ८, ९							५०००००	पालिका/प्रदेश	
९	पोषण सुधारको लागि करेसावारी निर्माण	घर	लामिडाँडा/उमा १, २, ७, ८, ९							१००००००	पालिका/प्रदेश	
१०	हिउँदे फलफूल खेतीको विउ विजन	घर	लामिडाँडा/उमा १, २, ७, ८, ९							१५०००००	पालिका/प्रदेश	
११	बाली विमा सम्बन्धी सचेतना कार्यक्रम	घर	लामिडाँडा/उमा १, २, ७, ८, ९							५०००००	पालिका/प्रदेश	
१२	माटो परीक्षण कार्यक्रम	घर	लामिडाँडा/उमा १, २, ७, ८, ९							५०००००	पालिका/प्रदेश	
१३	मौरी घार र उन्नत जात सहित अभिमुखीकरण तालिम	घर	लामिडाँडा/उमा १, २, ७, ८, ९							२०००००		
	वडा नं. ३											
१	खाद्यान्न बालीको लागि माटो परीक्षण गर्ने	पटक	वडा भित्रका सबै भूगोल क्षेत्रमा						१	१०००००		
२	मकै, गहुँ, धान बालीको उन्नत जातको विउ वितरण गर्ने	घरधुरी	वडा भित्रका सबै भूगोल क्षेत्रमा						५०६	५०००००	पालिका	

रुन्टीगढी गाउँपालिका

३	रासायनिक मल तथा विषादी अनुदान दिने	घरधुरी	वडा भित्रका सबै भूगोल क्षेत्र						५०६	५०००००	पालिका	
४	मौरी पालनको लागि आधुनिक घार तथा सामग्री वितरण	पटक	वडा भित्रका सबै भूगोल क्षेत्र						२	१५०००००	पालिका/ प्रदेश	
५	जडिबुटी अन्तर्गत, तिमुर, मालागेडी, रिठा दालचिनी, गडिरे जस्ता जुडिबुटीको विरुवा वितरण गर्ने	आवश्यकता अनुसार	तिमुर जुर माथिल्लो क्षेत्र जवाङ, भोर्ना, सालवाङको केही भागमा मालागेडी भोर्ना, कत्तेधारा, जुर तल्लो क्षेत्रमा सालवाङ रिठा, डालचिनी भोर्ना, कत्तेधारा, सालवाङ, जुर तल्लो क्षेत्र गडिरे जवाङ, भोर्ना, जुरको माथिल्लो क्षेत्र						५०६ घरधुरी	४०००००		
६	कागती, आँप, मेवा, केरा, सुन्तला विरुवा वितरण गर्ने	आवश्यकता अनुसार	वडा भित्रको सबै क्षेत्रमा						१	३०००००		
७	अदुवा, बेसार विउ वितरण गर्ने	घरधुरी	वडा भित्रका सबै क्षेत्रमा						१	१०००००		
८	कृषकलाई अभिमुखीकरण गर्ने	सबै कृषकहरुलाई	वडा कार्यालयमा रहेका सबै टोलमा						१	३०००००		
	वडा नं. ४											
१	उन्नत जातका विउ विजन खरिद कार्यक्रम	घर	वडाका सम्पूर्ण टोल						४००	१००००००		

२	कृषि औजार खरिद कार्यक्रम	पटक	वडाका सम्पूर्ण टोल						१६	१२८००००		
३	आधुनिक घार तथा मौरी वितरण कार्यक्रम	पटक	पुरानो गाउँ लिघाँ						२०	१०००००		
५	तरकारी संकलन केन्द्र निर्माण कार्यक्रम	पटक	सुर्पाल बजार						१००	५०००००		
६	अदुवा र बेसार विउ खरिद कार्यक्रम	पटक	वडाका सबै टोल						१००	१०००००		
८	कागती तथा सुन्तला विउ खरिद तथा वितरण कार्यक्रम	पटक	मसिना						८०	४०००००		
९	कृषि विमा कार्यक्रम	पटक	सबै टोल						४	१००००००		
१०	वन्य जन्तु नियन्त्रण कार्यक्रम	पटक	सबै टोल						४	१०००००		
११	किटनाशक विषादी खरिद कार्यक्रम (जैविक)	पटक	सबै टोल						४	५०००००		
	वडा नं. ५											
१	च्याउ खेती अनुदान कार्यक्रम तथा तालिम कार्यक्रम	जना	वडा नं. ५						८०	२०००००		
२	कागती खेती विस्तार कार्यक्रम	जना							८०	२०००००		
३	टिमुर खेती विस्तार कार्यक्रम	स्थान							६	२०००००		
४	अनार खेती विकास तथा प्रवर्द्धन कार्यक्रम	स्थान							४	३०००००		
५	ओखर खेती अभिवृद्धिकार्यक्रम	स्थान							१	२०००००		
६	हाट बजार केन्द्र निर्माण योजना	स्थान							२	१५०००००		
७	तरकारी खेती पकेट विकास कार्यक्रम	समूह							४	२००००००		

रुन्टीगढी गाउँपालिका

८	विउ विजन वितरण कार्यक्रम	समूह							३६	२५०००००		
९	तरकारी संकलन केन्द्र निर्माण योजना	स्थान	सैवाङ/दुवीडाँडा						२	१५०००००		
	वडा नं. ६											
१	कृषि सम्बन्धी तालिमको व्यवस्था	वटा	रुन्टीगढी- ६						५	१००००००	पालिका/प्रदेश	
२	हाट बजार निर्माण	वटा	रुन्टीगढी- ६						१	१००००००	पालिका/प्रदेश	
४	पकेट क्षेत्रको पहिचान तथा विस्तार साविक वडाहरु	वटा	रुन्टीगढी- ६						७	१००००००	संघ	
५	माटो परीक्षण	पटक	रुन्टीगढी- ६						२	५०००००	संघ	
६	बाली बिमा सचेतिकरण कार्यक्रम	वर्ष	रुन्टीगढी- ६						५	१५०००००	प्रदेश	
८	मेसिनरी औजार (कृषि औजार)	वटा	रुन्टीगढी- ६						२५	१५०००००	प्रदेश	
९	गोठीवन फलफुल वगैंचा निर्माण (अम्बा)	वटा	रुन्टीगढी- ६						१	१००००००	प्रदेश	
१०	निगालपानी फलफूल वगैंचा निर्माण (किवी)	वटा	रुन्टीगढी- ६						१	१००००००	प्रदेश	
११	ग्रेडिङ मेसीन तरकारी	वटा	रुन्टीगढी- ६						१	२०००००००	प्रदेश	
१२	जडिबुटी उत्पादन पकेट क्षेत्र	वटा	रुन्टीगढी- ६						१	३००००००	संघ	
	वडा नं. ७											
१	उन्नत जातका तरकारी वीउ विजन वितरण	वर्ष	सबै टोल						५	१५०००००		

२	उन्नत जातका फलफूल वीउ विजन/ विरुवा वितरण	वर्ष	सबै टोल						५	१००००००		
३	आधुनिक प्रविधि सामग्री वितरण	वर्ष	सबै टोल						५	१५०००००		
४	टमाटर पकेट क्षेत्र	संख्या	सबै टोल						२	२००००००	संघ	
५	लसुन पकेट क्षेत्र	संख्या	सबै टोल						१	१८०००००	संघ	
८	उन्नत जातका अन्न वीउ विजन वितरण	पटक	सबै टोल						१	१५०००००	पालिका	
१०	विषादी अनुदानमा वितरण (जैविक)	संख्या	सबै टोल						५५०	१५०००००	प्रदेश	
१३	प्राङ्गारक मल उत्पादन विस्तार कार्यक्रम	संख्या	सबै टोल						६५०	१००००००	प्रदेश, पालिका	
१४	कृषिमा आधुनिक प्रविधिक तालिम संचालन	संख्या	सबै टोल						४५०	१५०००००		
१५	किबी खेती पकेट क्षेत्र	वटा	गैरा, सतीम, सालीका						२	८०००००	प्रदेश, संघ	
१७	आँप खेती पकेट क्षेत्र	वटा	धनचउर बान्द्रे सालीवाङ वलवाङ						२	८०००००	प्रदेश, संघ	
१८	कागती खेती पकेट क्षेत्र	वटा	सबै टोल						१	१००००००	संघ	
१९	रुख बदम खेती विस्तार	संख्या	सबै टोल						३००	५०००००		
२२	बाली बिमा कार्यक्रम (सचेतीकरण)	वटा	सबै टोल						५	५००००००		
	वडा नं. ८											

१	गहुँ मकै उत्पादनमा वृद्धि ल्याउन उन्नत जातको विउ विजन	घरधुरी	आठ नं. वडा सबै						५००	५००००००	पालिका	
२	औजार वितरण कार्यक्रम कृषकको लागि जोत्नलाई सानो ट्याक्टर (लागत सहभागितामा)	समूह							११	१५०००००	पालिका	
३	बेमौसमी तरकारी खेतीको लागि टनेल, मल्सिङ, जैविक विषादी अनुदान कार्यक्रम	वर्ष	भेनाम, लिवाङ, धावन, मेल्टाण्डरा रावत डाँडा						५	२००००००	संघ	
४	फलफूलको बोट विरुवा वितरण टिमुर, कागती आदि	घरधुरी	भेनाम, लिवाङ, धावन, मेल्टाण्डरा रावत डाँडा						२००	१००००००	पालिका	
७	बेसार, अदुवा खेतीको लागि अनुदान कार्यक्रम	घरधुरी	८ नं वडा सबै						५००	२५०००००	पालिका, संघ	
८	लसुन खेतीको लागि अनुदान कार्यक्रम	घरधुरी	भेनाम, लिवाङ, धावन, रावतडाँडा, मेल्टाकुरा, आदि						२००	१७०००००	पालिका, संघ	
९	तरकारी संकलन केन्द्र निर्माण योजना	वटा	मगरगोरी, हाबाङ, खलीबाड लिवाङ						४	४००००००	संघ	
	वडा नं. ९											
२	सुन्तला, कागती विरुवा उत्पादन	वटा	रुन्टीगढी- ९						१	३५०००००	पालिका	
३	कृषि सम्बन्धी घरेलु अचार उद्योग	वटा	रुन्टीगढी- ९						५	७५०००००	पालिका	

रुन्टीगढी गाउँपालिका

४	मकै बीउ उत्पादन	वटा	रुन्टीगढी- ९						२	१५०००००	पालिका, संघ	
५	घुम्ती माटो परीक्षण	घरधुरी	रुन्टीगढी- ९						६००	२००००००	संघ	
६	विरुवालाई रोग, किरा लागेमा जैविक विषादी वितरण	पटक	रुन्टीगढी- ९						५	५००००००	पालिका	
७	बाली उपचार शिविर	पटा	रुन्टीगढी- ९						५	२००००००	पालिका	
८	महिलालाई आर्य मूलक कृषि सम्बन्धी तालिम	घरधुरी	रुन्टीगढी- ९						७५०	५०००००	पालिका	
१०	मौरी पकेट क्षेत्र	स्थान	रुन्टीगढी- ९						२	८०००००	संघ	
११	थोपा सिँचाई कार्यक्रम	घरधुरी	रुन्टीगढी- ९						५५०	५०००००	संघ	
१२	गहुँ बीउ उत्पादन कार्यक्रम	वटा	रुन्टीगढी- ९						१	२००००००		
१५	बजार संकलन केन्द्र (दिपो)	वटा	रुन्टीगढी - ९						३	३०००००	पालिका	
१७	बीउ भण्डारको लागि आवश्यक सामग्री	घरधुरी	रुन्टीगढी - ९						१५००	७०००००	पालिका	
१८	कन्या च्याउ उत्पादन खेती कार्यक्रम	कृषक समूह	रुन्टीगढी - ९						९	५०००००	पालिका	
१९	कृषि बिमा सचेतिकरण तथा प्रिमिदम कार्यक्रम	पटक	रुन्टीगढी - ९						४	७५००००	पालिका, प्रदेश, संघ	
२०	कृषि प्रविधि वितरण (कृषि औजार)	पटक	रुन्टीगढी - ९						५	३५००००		
२१	अनुदानमा तरकारी, खाद्यान्न बीउ वितरण (उन्नत)	समूह	रुन्टीगढी - ९						१४	१५०००००	पालिका, प्रदेश	
	जम्मा									२०५९३००००		

रुन्टीगढी गाउँपालिका

अपेक्षित उपलब्धि

कृषि पेशामा समाजका दक्ष र शिक्षित युवा, ख्यातिप्राप्त लब्ध प्रतिष्ठित व्यक्तिहरु आवद्ध भई सम्मानित पेशाको रुपमा विकास भएको हुनेछ। कृषिमा उत्पादन र उत्पादकत्व हासिल गरी कृषि उपजमा आत्मनिर्भर गाउँपालिका भएको हुनेछ। कृषिलाई नाफामूलक, गुणस्तरीय, दिगो एवं व्यावसायिक प्रणालीमा रूपान्तरण गरी उद्योगको रूपमा विकास भएको हुनेछ। कृषि उद्यमी तथा उद्योगको विकास गरी आय तथा रोजगारी वृद्धि भएको हुनेछ। कृषि उपजको बजारीकरण तथा निर्यातको लागि व्यावसायिक कृषि उत्पादनलाई बजार संजालमा जाडिएको हुनेछ। कृषि क्षेत्रको यान्त्रिकीकरण, व्यावसायीकरण र औद्योगिकीकरणका माध्यमबाट उत्पादन र उत्पादकत्वमा वृद्धि गरी आयातमा कमी र निर्यातमा प्रवर्द्धन गर्दै कृषि क्षेत्रले रुन्टीगढी गाउँपालिकाको आर्थिक समृद्धिमा महत्वपूर्ण योगदान गरेको हुनेछ।

५.२ पशुपंछी विकास

रुन्टीगढी गाउँपालिकामा कुल कृषि ग्राहस्थ्य उत्पादनमा खाद्यान्नपछि पशुपंक्षीको योगदान महत्वपूर्ण रहेको छ। यस गाउँपालिकामा पशुपंक्षी पालनको रूपमा गाई, भैंसी, भेडा, बाख्रा, सुँगुर, बँगुर, कुखुरा, माछा आदि पाल्ने चलन रहेको छ। पशु पालनको यो परम्परागत प्रचलनलाई व्यावसायिक बनाउन नसक्दा कृषकहरूले अपेक्षित लाभ लिन सकिरहेका छैनन्। पशुपालनका लागि हावापानी, चरण क्षेत्र, खर तथा डाले घाँसको स्रोत, पानीको पर्याप्तता र परम्परादेखि पशुपालनप्रति स्थानीय कृषकहरूको लगावलाई हेर्दा यो गाउँपालिका पशुपालनका दृष्टिले राम्रो सम्भावना रहेको छ। व्यावसायिक पशुपालन गरी आर्थिक उपार्जनका माध्यमबाट जीवनस्तरमा सुधार ल्याउन कृषकहरूको क्षमता विकास गरी वित्तीय लगानी सुनिश्चित गर्नुपर्ने देखिन्छ। बंगुर तथा सुँगुर नेपालको अधिकांश ग्रामीण क्षेत्रमा सीमित केही जातजातिका परिवारले मात्र परम्परागत रूपमा पाल्ने गरेको पाइन्छ। यस गाउँपालिकामा अन्य पशुपंक्षीका अतिरिक्त बंगुर तथा सुँगुर पालन गर्ने किसान परिवारको संख्या पनि पाइएको छ।

यस गाउँपालिकाका घर परिवारमध्ये पंक्षी पालक किसान परिवारको संख्या ..... प्रतिशत रहेको छ। त्यस मध्ये .... प्रतिशत परिवारले मात्र केहि संख्यामा स्थानीय जातका कुखुरा पालन गरिरहेको पाइएको छ।

गाउँपालिकाको पार्श्वचित्र अनुसार पशुपंक्षी उपक्षेत्रमा साना तथा मझौला किसानहरूको बाहुल्यता रहेको छ। गाउँबासीहरूले गाई ....., भैसी ....., बाख्रा ....., भेडा ....., सँगुर ....., कुखुरा ..... पालन गरेका छन्। मूलतः निर्वाहमुखी पशुपंक्षी पालन भएको र उन्नत प्रविधि तथा उत्पादन सामग्रीहरूको यथोचित उपलब्धता नभएकाले रुन्टीगढी गाउँपालिकामा पशुपंक्षी विकासतर्फ आशातित उपलब्धि हुन सकेको छैन। साथै वित्तीय पहुँच नहुनु, बजार पूर्वाधारको विकास नहुनु जस्ता कारणहरू पनि अवरोधका रूपमा रहेका छन्। आम उपभोक्ताहरूको क्रयशक्तिमा आएको वृद्धि र गाउँपालिकाका विभिन्न स्थानहरूमा प्रवर्द्धन हुँदै गरेको पर्यटन व्यवसायले पशुपंक्षीजन्य उत्पादनहरूको बढ्दो माग पूर्तिका लागि यस क्षेत्रको उत्पादन तथा उत्पादकत्व वृद्धि गर्न जरुरी छ। पशुपंक्षी क्षेत्रको व्यावसायीकरण तथा बजारीकरणबाट स्थानीय स्तरमै रोजगारी सिर्जना र आयआर्जन गर्न सकिने हुँदा यस क्षेत्रको विकास गरिनु जरुरी छ।

सम्भावना र अवसर

- रुन्टीगढी गाउँपालिकाका विभिन्न भूभागमा परम्परागत पशुपंक्षीहरूमा नश्ल सुधार गरी व्यावसायिक उद्देश्यका साथ पशुपालन गर्न सकिने सम्भावना रहेको छ। साथै परिवर्तित समय सन्दर्भसँगै कानुनको दायरामा रही कतिपय वन्यजन्तु कालिज, बटइ, बदेल तथा घरपालुवा भेंडा, बाख्राको व्यावसायिक फार्महरू संचालन गर्ने राम्रो सम्भावना रहेको छ। यसले आयआर्जन, रोजगारी र मासुमा आत्मनिर्भता प्रदान गर्दछ।

- पशुपंक्षी पालनका दृष्टिले उपयुक्त गाउँपालिकाका विभिन्न स्थानहरूमा गाई, भैंसी र नश्ल सुधार गरिएका बाखा तथा पशुपंक्षीहरूको व्यावसायिक फार्महरू सञ्चालन गरी दुध तथा दुग्धजन्य वस्तु उत्पादन र मासुको समेत निर्यात गरी आयआर्जनमा वृद्धि गर्ने सम्भावना रहेको छ। साथै माहुरीको परम्परागत घारमा सुधार गरी व्यावसायिक मौरी पालन गर्ने प्रचुर सम्भावना रहेको छ।

समस्या र चुनौती

- परम्परागत कृषि प्रणालीमा सीमित हुनु, व्यावसायिक प्रयोजनका लागि आधुनिकीकरण गरी पशुपंक्षीको पालन नगर्नु, परम्परागत प्राकृतिक घाँसमा मात्रै निर्भर हुनाले सुक्खा, खडेरी, अस्वाभाविक प्राकृतिक वातावरणमा हुने परिवर्तन र प्राकृतिक विपत्तीका कारण पशुपंक्षीको व्यावसायिक पालन हुन नसक्नु,
- दक्ष प्राविधिक सेवा नहुँदा पोसिलो घाँस तथा कुडो पराल, गोठ, भकारा र खोरहरू पशुपंक्षी मैत्री नहुनाले दुध, मासु र प्रजनन् स्वास्थ्यमा समस्या उत्पन्न भई अपेक्षित लाभ दिन नसक्नु,
- विपन्न, साना तथा मध्यम आय भएका कृषकहरूका लागि सरल कर्जाको व्यवस्था नभएकाले निर्वाहमुखी पशुपंक्षी पालनमा मात्र सीमित रहनु,
- सीमित स्रोतसाधन, परम्परागत ज्ञान र अनुभवबाट उत्पादित दुग्धजन्य तथा मासुजन्य वस्तुले उचित मूल्य र सहज बजार पाउन नसक्दा कृषकहरू व्यावसायिक पशुपंक्षी पालनप्रति उत्साहित नहुनु,
- आफ्नै पुँजी, सीप र अनुभवका आधारमा पशुपंक्षीजन्य उत्पादनमा संलग्न किसानहरूको व्यावसायिक दक्षता अभिवृद्धिमा संस्थागत ध्यान नजानु,
- गाउँपालिका भित्रका सबै स्थानमा दक्ष जनशक्तिको पहुँच नहुनु, विभिन्न रोग प्रतिरोधात्मक औषधीको अभाव, पशु स्वास्थ्य उपकरणको अभाव, नश्ल सुधार सेवाको कमी, भेट्नरी प्रसार सेवाको कमी हुनु।

सोचः

"पशुपंक्षी क्षेत्रको व्यावसायिक विकास आर्थिक सबलताको आधार"

लक्ष्यः

- स्वच्छ एवम् गुणस्तरीय पशुपंक्षी उत्पादनमा व्यावसायीकरण गरी खाद्य तथा पोषण सुरक्षामा गाउँपालिकालाई आत्मनिर्भर गराउनुका साथै जनताको आय स्तरमा सुधार ल्याउने।

उद्देश्यः

- गाउँपालिका सम्भाव्य वडाहरूमा उन्नत पशुपंक्षीमा विविधीकरण र व्यावसायीकरण गरी गाई र भैंसीको दुध उत्पादनमा वृद्धि गर्न नश्ल सुधार, पशु आहार व्यवस्थापन, गोठ सुधार, पशु स्वास्थ्य सेवामा सुधार गर्नु,
- गाउँपालिकाका सम्भाव्य वडाहरूमा व्यावसायिक भेंडा, बाखा, सुँगुर, बँगुर, कुखुरा, हाँस, जस्ता मासुजन्य पशुपंक्षी पालन व्यवसायलाई व्यावसायीकरण गर्न आवश्यक नश्ल सुधार, गोठ तथा खोर सुधार, पशु आहारा र पशु स्वास्थ्य सेवामा सुधार गरी उत्पादकत्व र उत्पादनमा वृद्धि गर्नु,
- व्यावसायिक जोखिमको न्यूनीकरणका लागि पशुपंक्षी बीमा कार्यक्रमलाई प्रभावकारी रूपमा कार्यान्वयन गर्नु,
- पशु तथा पशुपंक्षीजन्य उत्पादन (दुध, दही, घ्यू र मासु) को बजार व्यवस्था गर्नु र

- गाउँपालिको भौगोलिक अवस्थिति, हावापानी तथा प्रचलित कृषि प्रणालीमा व्यावसायिक मौरीपालनको संभावना निकै राम्रो देखिएकोले सम्भाव्य स्थानहरूमा मौरीपालन कार्यक्रम सञ्चालन गर्नु ।

रणनीति तथा कार्यनीतिः

रणनीति	कार्यनीति
• पशुपंक्षी पालनमा व्यावसायीकरण गरी समग्र पशुपंक्षी उत्पादन तथा उत्पादकत्वमा वृद्धि गर्ने,	• गाउँपालिका भित्र व्यावसायिक पशुपंक्षी पालनका लागि पकेट क्षेत्र पहिचान गर्ने, • साना तथा विपन्न किसानलाई पशुपंक्षीको व्यावसायिक पालनमा आकर्षित गर्न आवश्यक व्यावसायिक योजना सहित प्राविधिक र बिउ पुँजीको व्यवस्था गर्ने, • पशुपंक्षीजन्य उत्पादन दुध, दही, घ्यू, पनिर, चिज, खुवा र मासुमा पालिकालाई आत्मनिर्भर बनाउनका लागि भैंसी, बाख्रा, गाई, भेंडा, कालिज, कुखुरा, माछा, बँगुर, बदेल, खरायो, टर्की, बट्इ, जस्ता पशुपंक्षी उत्पादन कार्यक्रम संचालन गर्ने, • प्रत्येक वडामा पशुपंक्षी सम्बन्धी प्राविधिक सेवा र सुबिधा उपलब्ध गराउने, • पशुपंक्षी उत्पादनमा पकेट क्षेत्रको अवधारणा अनुसार व्यावसायीकरण गर्नका लागि तालिम, लागत सहभागिता, बीउ पूँजी, उत्पादन तथा बाली संरक्षणमा आधारित अनुदान प्रदान गर्ने, • पशुपंक्षी क्षेत्रको व्यावसायीकरण र यान्त्रिकीकरण गर्नका लागि कृषकहरूलाई आवश्यक पुँजी र पूर्वाधारमा सहयोग गर्ने, किसान तथा व्यावसायीहरूलाई सरल कर्जामा पहुँच वृद्धि गर्न वित्तीय संस्थाहरूसँग सहजीकरण गर्ने, • गाउँपालिकाभित्रको बेरोजगारी समस्याको न्यूनीकरण गर्न गाउँपालिकाले पशुपंक्षी पालनमा आधारित स्वरोजगार कार्यक्रम संचालन गरी ५०० युवाहरूलाई पशुपंक्षी सम्बन्धी उद्यम संचालन गराउने, • पशुहरूको गोठ/खोर सुधार र मूत्र संकलन तथा प्राङ्गारिक मल जैविक विषादीका रूपमा उपयोग गर्न कृषकहरूलाई सहजीकरण गर्ने, • पालिकाकाको उपल्लो स्थानहरूमा व्यावसायिक मासुजन्य पशुवस्तु तथा जडिबुटी खेतीको सम्भाव्यता अध्ययन गरी फर्महरू स्थापना गर्ने, • गाउँपालिकाभित्रका आर्थिक रुपमा विपन्न र पर्याप्त जमिन नभएका परिवारहरुको पहिचान गरी माहुरी पालन व्यवसायको संचालनका लागि आवश्यक प्राविधिक तालिम र वीउ पूजीको व्यवस्था गर्ने, • पशुपंक्षी बीमा कार्यक्रम संचालन गरी कृषकको लगानी जोखिम न्यूनीकरण गर्ने, • व्यावसायिक बन्न इच्छुक कृषकलाई पशुपंक्षी पालनमा व्यावसायीकरण गर्ने योजना, आवश्यक पूर्वाधार विकास, वीउ पूजी, प्राविधिक ज्ञान, राज्यले अंगीकार गरेका नीति, नियम, बारे सचेतना कार्यक्रम संचालन गर्ने,

	• पशुपंक्षी पालक किसानले छनौट गरेका पशु पैदावारको व्यावसायिक योजना बनाउन सहजीकरण गर्ने, • लगानी सुनिश्चितताका लागि बैंक तथा वित्तीय संस्थाहरू सँग समन्यय गराउने, • साना लगानी कर्ता किसानहरूको लागत अद्यावधिक गरी उनीहरूको व्यावसायिक क्षमताको विकास गर्न व्यवसाय विकास सेवा प्रदायकहरूको सहयोग लिई आवश्यक सीप प्रदान गर्ने, • गाउँपालिकाका सबै वडाहरूमा पशु स्वास्थ्य सेवाको विस्तार गरी आय मूलक पशु व्यवसाय छनौट र प्रविधिसँग जोड्न सहयोग गर्ने, • दुध उत्पादनका लागि पालिएका गाई र भैंसीको नश्ल सुधारको लागि सम्भावित व्यावसायिक गाई र भैंसी पालक समूहमा मुर्रा क्रस राँगा र जर्सी क्रस साँढे वितरण गर्ने, • व्यावसायिक गाई भैंसी पालन पकेट क्षेत्रका पशु पालक कृषकहरूको गोठ सुधारमा सहयोग गर्ने, • गाउँपालिकाका सम्भावित वडाहरूमा बारीको डिल, बाँझो बारी, तथा खरबारीमा उन्नत भुई घाँस तथा डाले घाँसका विरुवा रोप्ने कार्यक्रम सञ्चालन गर्ने, • गाई भैंसीको नश्ल सुधार, पशु आहारा विकास, पशु स्वास्थ्य सेवा र पशु बीमा सेवाको भरपर्दो व्यवस्था गर्ने, • गाउँपालिकाका दुग्ध उत्पादन पकेट क्षेत्रमा दुग्ध उत्पादक सहकारी संस्था मार्फत् दुग्ध संकलन केन्द्र सञ्चालन गर्ने, • गाउँपालिका भित्रका स्थानीय बजारहरूमा दुध तथा दुग्धजन्य पदार्थ (दहि, पनिर, मखन र घ्यू) को उत्पादन गरी विक्रीका लागि बजारको व्यवस्था गर्ने, • गाउँपालिकाका सम्भावित व्यावसायिक बाखा उत्पादन पकेट क्षेत्रमा स्थानीय बाखामा नश्ल सुधारका लागि क्रस वोयर बोका वितरण गर्ने, • व्यावसायिक बाखा पालन पकेट क्षेत्रका किसानको बाखाको खोर सुधार कार्यक्रम संचालन गर्ने, • गाउँपालिकाका सम्भावित बाखा उत्पादन पकेट क्षेत्रमा उन्नत भुई घाँस र डाले घाँस उत्पादनको लागि हावापानी सुहाउँदा घाँस तथा डाले घाँसका वीउ र वेर्ना वितरण गर्ने, • व्यावसायिक बाखा पालक किसान परिवारलाई आ-आफ्नो बारी र खरबारीमा उन्नत घाँस र डाले घाँसका विरुवा रोप्नका लागि प्रेरित गर्ने, • गाउँपालिकाका सबै व्यावसायिक बाखा पालक किसानहरूलाई न्यूनतम प्राविधिक पशु स्वास्थ्य सेवा उपलब्ध गराउने,

	• गाउँपालिकामा उत्पादित बाखाको बजार व्यवस्थापनको लागि मोबाइल एप्सको निर्माण गरी आन्तरिक र वाह्य बजारमा विक्री वितरणको व्यवस्था गर्ने, • गाउँपालिकाका सम्भाव्य व्यावसायिक बाखापालन पकेट क्षेत्रमा चरी चरणको समस्या रहेकाले स्थानीय सामुदायिक वन उपभोक्ता समूह र सम्बन्धित वन डिभिजन कार्यालयसँग समन्वय गरी बाखा चरण क्षेत्रमा चरण संरक्षण तथा विकासका कार्यक्रम सञ्चालन गर्ने, • बाखाको ऊन काट्ने तथा धागो काट्ने मेसिन औजार उपलब्ध गराउने, • गाउँपालिकाका सम्भावित क्षेत्रहरूमा व्यावसायिक सँगुर, वंगुरका पाठा पाठी उत्पादन गर्ने र सँगुर तथा वंगुर पालनका लागि छनोट भएका किसान परिवारलाई आवश्यक पोथी र भाले सँगुर तथा वंगुरका पाठा उपलब्ध गराउने, • व्यावसायिक सँगुर तथा वंगुरपालक किसानहरूको न्यूनतम पशु स्वास्थ्य सेवामा पहुँचमा वृद्धि गर्ने, • स्थानीय जातका कुखुराको व्यावसायिक उत्पादन गर्न आवश्यक खोर तथा प्राविधिक सहयोग गर्ने, • स्थानीय जातका कुखुराको व्यावसायिक उत्पादन गर्ने सबै किसानहरूलाई आवश्यक तालिमको व्यवस्था गर्ने ।
• उत्पादित पशुपंछीको बजारीकरणका लागि पशुपालक कृषकहरूलाई बजार सञ्जालमा जोड्न सहयोग गरिनेछ ।	• विशेष उत्पादन क्षेत्रमा पायक पर्ने गरी संकलन तथा निर्यात केन्द्रको निर्माण गर्ने, • उत्पादकहरूलाई बजारीकरणको सीप प्रदान गर्ने, • पशुपालक किसानहरूलाई बजार सञ्जालमा आवद्ध गराउन थोक खरिदकर्ताहरूको पहिचान गरी उत्पादक र थोक खरिद कर्ता माझ समन्वय गराउने, • उत्पादकहरू र थोक बिक्रेताहरू बिच समन्वय गराइ उत्पादकहरू र थोक बिक्रेताहरू बिच खरिद बिक्री सम्झौता गराउन सहजीकरण गर्ने ।
• पशुपंक्षी पालक किसान व्यावसायहरूमा आउने जोखिम कम गर्नका लागि पशु बिमा कार्यक्रम लागु गरिनेछ ।	• किसानको व्यावसायिक हितका लागि बिमाको महत्व, आवश्यकता र बिमा प्रक्रियाबारे जनचेतनामूलक प्रचार प्रसार कार्यक्रम संञ्चालन गर्ने, • बिमा प्रदायक संस्थाहरू र किसान समूहबीच समन्य गराई जोखिम न्यूनीकरणका लागि कृषकहरूलाई पशुपंक्षी बिमा गर्न प्रोत्साहन कार्यक्रम सञ्चालन गर्ने, • बिमा सहजकर्ताको सेवा घरदैलोमा नै उपलब्ध गराउने ।

प्रमुख कार्यक्रमः

क्र.सं.	विषयगत क्षेत्र र योजना तथा कार्यक्रम	इकाई	कार्यान्वयन हुने स्थान	लक्ष्य						अनुमानित लागत रु.	श्रोत व्यर्होने निकाय	प्राथमिकता नं.
				वर्ष १	वर्ष २	वर्ष ३	वर्ष ४	वर्ष ५	लक्ष्य			
	पालिका स्तरीय											
१	पशु विकास									०		
२	नमुना भैसी फर्म स्थापना	संख्या	गा.पा.भरी						२०	२०००००००		
३	बाखाको श्रोत केन्द्र स्थापना	संख्या	वडा १, ३, ५, ६, ७, ८, ९						१०	१२५०००००		
४	स्थानीय जातको कुखुरा प्रवर्द्धन कार्यक्रम	संख्या	वडा ४, ५, ६, ७, ९						५	२५०००००		
५	बंगुर विकास कार्यक्रम	संख्या	वडा २, ६						२	५०००००		
६	नविनतम प्रविधि कालिज पालन	संख्या	वडा ४, ५						२	१००००००		
७	माछापालन	संख्या	वडा ३, ७, ८, ९						४	५०००००		
८	विपन्न, पिछडिएका तथा एकल महिलालाई प्रोत्साहन कार्यक्रम	संख्या	गा.पा.भरी						१००	१००००००		
९	आहारा विकास									०		
१०	डालेघाँस नर्सरी स्थापना	संख्या	गा.पा.भरी						९	४५०००००		

रुन्टीगढी गाउँपालिका

११	हिउदे तथा वर्षे भुइघाँस प्रवर्द्धन कार्यक्रम	संख्या	गा.पा.भरी						९	२५०००००		
१२	मिनरल ब्लक, UMMB वितरण	संख्या	गा.पा.भरी							१७०००००		
१३	डालेघाँस, भुईघाँसको बीउ/ बेर्ना वितरण	पटक	गा.पा.भरी						५	४५०००००		
१४	पशु स्वास्थ्य (उपचार सेवा)									०		
१५	पशु स्वास्थ्य शिविर	पटक	गा.पा.भरी						४५	६७५००००		
१६	परजीवि नियन्त्रण शिविर	पटक	गा.पा.भरी						४५	४५०००००		
१७	खोप सेवा (रेविज, खोरेत, पिपिआर, रानीखेत, भ्यागुते चरचरे, आदी)	पटक	गा.पा.भरी						४५	२२५००००		
१८	औषधी उपचार सेवा	पटक	गा.पा.भरी						५	२२५०००००		
१९	बाँझोपन निवारण शिविर	पटक	गा.पा.भरी						२५	३७५००००		
२०	क्षमता विकास कार्यक्रम									०		
२१	गाई/भैसीपालन तालिम	पटक	गा.पा.भरी						४५	४५०००००		
२२	बाखापालन तालिम	पटक	गा.पा.भरी						४५	४५०००००		
२३	बंगुरपालन तालिम	पटक	गा.पा.भरी						४५	४५०००००		
२४	बीमा सम्बन्धी तालिम	पटक	गा.पा.भरी						४५	४५०००००		
२५	समूह व्यवस्थापन तथा नेतृत्व विकास तालिम	पटक	गा.पा.भरी						४५	४५०००००		

रुन्टीगढी गाउँपालिका

२६	अन्तर समूह/ जिल्ला भ्रमण कार्यक्रम	पटक	गा.पा.भरी						५	२५०००००		
२७	नश्ल सुधार कार्यक्रम									०		
२८	प्राकृतिक गर्भाधार (राँगो/ बोका वितरण)	संख्या	गा.पा.भरी						१२५	३७५००००		
२९	कृत्रिम गर्भाधार	पटक	गा.पा.भरी							२७०००००		
३०	बजारीकरण									०		
३१	संकलन केन्द्र स्थापना	संख्या	वडा १, ४, ५, ६, ७, ८, ९						७	३५०००००		
३२	प्रतिफलमा आधारित प्रोत्साहन कार्यक्रम (मासु/ दुध)		गा.पा.भरी							१२५००००		
३३	डेरी स्थापना	संख्या	सुर्पाल/ होलेरी						२	२००००००		
३४	वधशाला स्थापना	संख्या	होलेरी						१	२५०००००		
३५	फ्रेसहाउस सुधार	संख्या	गा.पा.भरी						५०	५००००००		
३६	दुध संकलन केन्द्र	संख्या	होलेरी						१	१००००००		
३७	प्रविधि हस्तान्तरण									०		
३८	च्याप कटर मेसिन वितरण	संख्या	गा.पा.भरी						५००	५००००००		
३९	मिल्क ल्यान	संख्या	गा.पा.भरी						५००	१००००००		
४०	टाट्नो निर्माण	संख्या							६००	१५०००००		
४१	भ्याक्सीन स्टोर फ्रिज	संख्या	९ वटा वडा						९	४५००००		
४२	आधारभूत प्रयोगशाला	संख्या	वडा ४ र शाखा						२	५००००००		

रुन्टीगढी गाउँपालिका

४३	डिपिङ ट्याङ्क स्थापना	संख्या	गा.पा.भरी						१००	५००००००		
४४	भकारो सुधार	संख्या	गा.पा.भरी						४००	८००००००		
४५	खोर सुधार	संख्या	गा.पा.भरी						५००	२५००००००		
४६	मेला प्रदर्शनी									०		
४७	पशु मेला प्रदर्शन	पटक	होलेरी/ मसिना						५	५०००००		
४८	कृषक (उत्कृष्ट) पुरस्कार कार्यक्रम	पटक	गा.पा.भरी						५	२५००००		
	वडा नं. १											
१	पशुपंछी पालन सम्बन्धी अभिमुखीकरण बीमा सम्बन्धी तालिम	पटक							५	५०००००	पालिका	
२	उन्नत बोका वितरण गर्ने लागत साझेदारी	ओटा	राङजाम, ओवाङ, लापखोला, घलाङ्गो, तेलवाङ, कासापानी, गैरीगाउँ, दाङचोर, राम्ली, लापल, उपल्लो राङजाम						२१	५०००००		
३	पशु आहारा	पटक							५	१५०००००	प्रदेश	
४	पशु उपचार तथा घुम्ती शिविर	वर्ष							५	१५०००००	प्रदेश	

रुन्टीगढी गाउँपालिका

५	उन्नत जातको राङ्गो (साझेदारी)	वर्ष	साविकका सबै वडा						५	५०००००	प्रदेश	
	वडा नं. २											
१	नश्ल सुधार कार्यक्रम (बोका, राँगो, साढे)	ओटा	लामिडाँडा/उमा १, २, ७, ८, ९							१५०००००	पालिका	
२	खोर सुधार कार्यक्रम	वर्ष	लामिडाँडा/उमा १, २, ७, ८, ९						५	१६०००००	पालिका, प्रदेश, संघ	
३	उन्नत जातका भुई घाँस तथा डाले घाँसको विउ तथा बेर्ना वितरण कार्यक्रम	वर्ष	लामिडाँडा/उमा १, २, ७, ८, ९						५	२००००००	पालिका, प्रदेश, संघ	
४	औषधी खरिद कार्यक्रम	पटक	लामिडाँडा/उमा १, २, ७, ८, ९						५	१५०००००	पालिका, प्रदेश, संघ	
५	डिपिङ ट्याङ्की निर्माण कार्यक्रम	वर्ष	लामिडाँडा/उमा १, २, ७, ८, ९						५	५००००	पालिका, प्रदेश, संघ	
७	मिनरल ब्लक तथा खनिज पदार्थ बनाउने तालिम कार्यक्रम	वर्ष	लामिडाँडा/उमा १, २, ७, ८, ९						५	१००००००	पालिका	

रुन्टीगढी गाउँपालिका

८	पशु बिमा सम्बन्धी सचेतना कार्यक्रम/ प्रिमियम	पटक	लामिडाँडा/उमा १, २, ७, ८, ९						२	१००००००	संघ	
९	तात्नो निर्माण तथा सुधार कार्यक्रम	ओटा	लामिडाँडा/उमा १, २, ७, ८, ९							५०००००	पालिका	
१०	भेटनरी उपकरण खरिद कार्यक्रम तथा बेटिक ल्याब स्थापना	पटक	लामिडाँडा/उमा १, २, ७, ८, ९						१	१५०००००	प्रदेश, संघ	
११	भकारो सुधार कार्यक्रम	ओटा	लामिडाँडा/उमा १, २, ७, ८, ९							१५०००००	प्रदेश, संघ	
	वडा नं. ३											
१	उन्नत जातका बोका वितरण गर्ने	पशुपालन गर्ने कृषकलाई समूहलाई	वडा भित्रका सबै						१५ टोलमा समूह भित्र	५०००००	पालिका	
२	खोर व्यवस्थापन गर्ने (बाखा)	वर्ष	बाखा पालन समूहमा						५	१५०००००	पालिका, प्रदेश	
३	घाँसको विउ तथा विरुवा वितरण	घाँस वउ वितरण	समूहमा						सबै कृषकलाई	५०००००	पालिका, प्रदेश	

रुन्टीगढी गाउँपालिका

४	पशुपंछी सम्बन्धी तालिमको व्यवस्था गर्ने	तालिम सञ्चालन	समूहमा						सबै कृषकलाई	२०००००	पालिका, प्रदेश	
५	औषधीको वितरण गर्ने/ शिविर	पटक	सबै कृषकलाई						५	१५०००००	पालिका	
६	उन्नत जातको बङ्गुर पाठा वितरण गर्ने	बंङ्गुर पाठा वितरण	३ नं. वडा भित्रका समूहलाई वितरण गर्ने						समूहमा	३०००००	पालिका	
७	स्थानीय जातका कुखुरा वितरण तथा खोर व्यवस्था गर्ने	घरधुरी	वडा भित्रका सबै भूगोल क्षेत्रमा						समूहको मागमा आधारित घरधुरी	५०००००	पालिका	
१०	भैंसी पालन आहार सम्बन्धी तथा दुधको बजार व्यवस्था गर्ने	घरधुरी	सालवाङ, जवाङ, भोर्ना, कत्तेधारा, जुर						१००	१०००००	पालिका	
	वडा नं. ४											
१	उन्नत जातको बाखा खरिद तथा वितरण कार्यक्रम (पकेट)	वटा	रुन्टिगढी- ४ को सबै टोल						२	१००००००	संघ	
२	बङ्गुर पालनको लागि अनुदान कार्यक्रम (विपन्न, एकल महिला)	वर्ष	रुन्टिगढी- ४ को सबै टोल						५	४००००००	पालिका	
३	माछापालनको लागि पोखरी निर्माण	पटक	रुन्टिगढी- ४ को सबै टोल						४	८०००००	संघ	

रुन्टीगढी गाउँपालिका

४	कुखुराको चल्ला खरिद वितरण तथा खोर निर्माण कार्यक्रम	पटक	रुन्टिगढी- ४ को सबै टोल						४००	७०००००	प्रदेश	
५	गाई भैंसीको भकारो सुधार कार्यक्रम	पटक	रुन्टिगढी- ४ को सबै टोल						४००	९०००००	प्रदेश	
६	बाखाको खोर सुधार कार्यक्रम	पटक	रुन्टिगढी- ४ को सबै टोल						१५०	२००००००	पालिका, प्रदेश	
७	पशुपन्छी विमा कार्यक्रम	पटक	सबै टोलका उन्नत पन्छी						५	१००००००	पालिका	
८	पशुपन्छी औषधी तथा औजार खरिद	पटक	सबै टोलका उन्नत पन्छी						५	१६०००००	पालिका	
९	डिपिङ ट्याङ्की निर्माण योजना	पटक	सबै टोल						५	१२०००००	पालिका	
	वडा नं. ५											
१	बाखा पालन खोर सुधार कार्यक्रम	वर्ष	वडा नं. ५						५	१५०००००	पालिका, प्रदेश	
२	दुग्ध संकलन केन्द्र निर्माण	गोटा	थौलावाङ						१	१००००००	पालिका, प्रदेश	
३	कुखुरा पालन अभिवृद्धि कार्यक्रम	जना	वडा नं. ५						१००	१५०००००	पालिका, प्रदेश	
४	भकारो सुधार कार्यक्रम	गोटा	वडा नं. ५						२५	१००००००	पालिका, प्रदेश	
	वडा नं. ६											
१	संकलन केन्द्र	वटा	रुन्टिगढी- ६						२	१५०००००	संघ	

रुन्टीगढी गाउँपालिका

२	उन्नत जातको नश्ल उत्पादन अनुदान	वटा	रुन्टिगढी- ६						१८	५०००००	पालिका	
३	उन्नत जातको डाले तथा भुई घाँस	वर्ष	रुन्टिगढी- ६						५	१५०००००	पालिका	
४	पशु विमाको अनुदान	वटा	रुन्टिगढी- ६						२००	१०००००	पालिका	
६	उन्नत जातको घास तथा पशु उत्पादन पकेट क्षेत्र (धारापानी)	वटा	रुन्टिगढी- ६						१	२००००००	संघ	
७	खारा, विश्राम थली डाले घास उत्पादन नर्सरी	वटा	रुन्टिगढी- ६						२	१००००००	पालिका	
	वडा नं. ७											
१	उन्नत जातका बाखा बोका पकेट स्थापना	वटा	सबै टोल						२	३००००००	संघ	
२	उन्नत जातका भैंसी पालन पकेट	वटा	सबै टोल						२	३००००००	संघ	
३	उन्नत जातका बङ्गुर पालन विस्तार (विपन्न तथा एकल महिला)	वर्ष	सबै टोल						५	५०००००	पालिका	
४	उन्नत जातका कुखुरा वितरण कार्यक्रम	पटक	सबै टोल						५	२००००००	प्रदेश	
५	बाखा खोर सुधार कार्यक्रम	संख्या	सबै टोल						६५०	२५०००००	प्रदेश	
६	पशुपंछी पालन सम्बन्धी तालिम	संख्या	सबै टोल						२०	१००००००	पालिका	

रुन्टीगढी गाउँपालिका

७	पशुपंछी औषधी वितरण तथा शिविर संचालन	पटक	सबै टोल						५	१८०००००	पालिका	
८	डिपीङ ट्याङ्की निर्माण	वटा	सबै टोल						५	१५०००००	पालिका	
१०	पशु विमा कार्यक्रम	वर्ष	सबै टोल						५	५००००००	पालिका	
	वडा नं. ८											
१	उन्नत जातका बाख्राको पाठापाठी वितरण कार्यक्रम (अनुदान)	पटक	८ नं वडा सबै						५	१५०००००	पालिका	
२	उन्नत घाँसको विरुवा तथा बीउ वितरण	पटक	-						५	१०००००	पालिका	
३	पशुपंछी औषधी खरिद तथा शिविर कार्यक्रम	घरधुरी	-							३००००००	पालिका	
	वडा नं. ९											
१	उन्नत जातको बोका वितरण कार्यक्रम पकेट	वटा	रुन्टिगढी- ९						२	३००००००	संघ	
२	उन्नत जातको भैंसी पालन पकेट कार्यक्रम	वटा	रुन्टिगढी- ९						१	१५०००००	संघ	
४	माछा पालन तथा प्रवर्द्धन कार्यक्रम	वटा	रुन्टिगढी- ९						१	२५००००	पालिका	
५	कुखुरा वितरण कार्यक्रम	पटक	रुन्टिगढी- ९						५	२५००००	प्रदेश	
६	औषधी खरिद कार्यक्रम	पटक	रुन्टिगढी- ९						५	७०००००	पालिका	
७	बंगुर वितरण कार्यक्रम	पटक	रुन्टिगढी- ९						५	३२००००	पालिका	
८	कृतिम गर्भाधान कार्यक्रम	घरधुरी	रुन्टिगढी- ९						३००	६००००००	संघ	

रुन्टीगढी गाउँपालिका

९	कृतिम गर्भधान तालिम	घरधुरी	रुन्टिगढी- ९						५	१८०००००	पालिका	
१०	सुधारिएको बाखा खोर निर्माण	वर्ष	रुन्टिगढी- ९						५	७५००००	पालिका	
११	भकारो सुधार कार्यक्रम	वर्ष	रुन्टिगढी- ९						५	३००००००	पालिका	
१३	दिपिङ ट्याङकी निर्माण कार्यक्रम	वर्ष	रुन्टिगढी- ९						५	३५०००००		
१४	खनिज ढिका	पटक	रुन्टिगढी- ९						५	१५००००	पालिका	
१५	बाखा संकलन केन्द्र	समूह	रुन्टिगढी-९						१	७०००००	प्रदेश	
१६	भुइ तथा दाले घाँस बीउ विरुवा वितरण कार्यक्रम	पटक	रुन्टिगढी-९						५	१५०००००		
१७	घाँस खाने तातनो वितरण	व्यक्ति	रुन्टिगढी-९						३००	७०००००		
१८	पशु विमा प्रिमियम	वटा	रुन्टिगढी-९						२००	१००००००	पालिका	
	जम्मा									**२८५४७००००		

रुन्टीगढी गाउँपालिका

अपेक्षित उपलब्धि:

गाउँपालिकाका सम्भाव्य वडाहरूमा उन्नत पशुपंक्षीमा बिबिधीकरण र व्यावसायीकरण गरी गाई र भैंसीको दुध उत्पादनमा वृद्धि गर्न नश्ल सुधार, पशु आहार व्यवस्थापन, गोठ सुधार, पशु स्वास्थ्य सेवामा सुधार गरिएको हुनेछ । मासुजन्य पशुपंक्षी पालन व्यवसायलाई व्यावसायीकरण गर्न गाउँपालिकाका सम्भाव्य वडाहरूमा व्यावसायिक भेडा, बाखा, सुँगुर, बँगुर, कुखुरा, हाँस, जस्ता पशुपंक्षीमा आवश्यक नश्ल सुधार, गोठ तथा खोर सुधार, पशु आहारा र पशु स्वास्थ्य सेवामा सुधार गरी उत्पादकत्व र उत्पादनमा वृद्धि भएको हुनेछ । व्यावसायिक जोखिमको न्यूनीकरणका लागि पशुपंक्षी बीमा कार्यक्रमलाई प्रभावकारी रूपमा कार्यान्वयन गरिएको हुनेछ । पशु तथा पशुपंक्षीजन्य उत्पादन (दुध, दही, घ्यू र मासु)को बजार व्यवस्था गर्नका लागि संकलन केन्द्र तथा कृषकहरूलाई बजार सञ्जालमा जोडिएको हुनेछ। गाउँपालिकाको भौगोलिक अवस्थिति, हावापानी तथा प्रचलित कृषि प्रणालीमा व्यावसायिक मौरीपालनको संभावना निकै राम्रो देखिएकोले सम्भाव्य स्थानहरूमा मौरीपालन कार्यक्रम सञ्चालन गरिएको हुनेछ । स्वच्छ एवम् गुणस्तरीय पशुपंक्षी उत्पादनमा व्यावसायीकरण भइ खाद्य तथा पोषण सुरक्षामा गाउँपालिकाले आयातमा कमी र निर्यातमा वृद्धि गरी आत्मनिर्भर भएको हुनेछ। पशुपंछी क्षेत्रको विकास विस्तार र व्यावसायीकरणका माध्यमबाट कृषकको आर्यआर्जनमा वृद्धि भई रुन्टीगढी गाउँपालिकाको आर्थिक समृद्धिमा महत्वपूर्ण योगदान गरेको हुनेछ ।

५.३ सिंचाइ

नेपाल परम्परागत कृषिबाट विस्तारै आधुनिक कृषि प्रणालीतर्फ रूपान्तरण हुँदै गैरहेको छ । कृषिको आधुनिकीकरणका लागि वैज्ञानिक कृषि प्रणालीको आवश्यकता पर्दछ। कृषियोग्य भूमिमा बाह्रै महिना सिंचाइ सुविधा पुऱ्याई कृषिको उत्पादकत्व बढाउन सिंचाइको दिगो व्यवस्थापन गर्न आवश्यक छ । रुन्टीगढी गाउँपालिकाको भूबनोटको प्रकृति र पानीका स्रोतको अवस्थालाई हेर्दा सीमित मात्रामा परम्परागत सिंचाइ भएको र खोला तटीय क्षेत्रमा साना सिंचाइका कार्यक्रमहरु संचालन भएका छन् । यस पालिकाका प्राय: ठुला बस्तीहरु उच्च स्थानमा रहेका र बस्तीसँगै कृषिजन्य जमिन रहेकाले सिंचाइ आयोजना संचालन गर्न तुलनात्मक रूपमा जटिल रहेको छ । भूबनोट, हावापानी र माटोको प्रकृतिलाई हेर्दा खाद्यान्नजन्य उपज भन्दा फलफूल तथा नगदेबालीका लागि उपयुक्त रहेको छ । रुन्टीगढी गाउँपालिकाको विभिन्न वडाहरूमा विभिन्न साना तथा परम्परागत सिंचाइ आयोजनाहरू सञ्चालित रहे तापनि गाउँपालिकाका अधिकांश भूभागमा सिंचाइ सुविधा पुगी रहेको अवस्था छैन ।

रुन्टीगढी गाउँपालिका भित्र रहेका घरपरिवार जम्मा ..... मध्ये ..... घरपरिवार खेतबारीमा सिंचाइको लागि वर्षातको समय पर्खिनु पर्ने अवस्था छ भने केवल जम्मा ..... घरपरिवारलाई मात्र बाह्रै महिना सिंचाइ सुविधा पुग्ने गरेको पाइएको छ। हालसम्म खेती गरिएको ..... हेक्टर जमिन मध्ये ... प्रतिशतमा १२ महिना सिंचाइ पुगेको अवस्था छ ।

सम्भावना र अवसर

- गाउँपालिकाको विभिन्न भाग र सामान्य भिरालो कृषि योग्य जमिनमा लिफ्ट पद्धतिबाट सिंचाइ सुविधा विस्तार गरी फलफूल तथा खाद्य बालीहरूको उत्पादनमा मनग्य वृद्धि गर्न सक्ने संम्भावना रहेको छ ।
- सिंचाइ विकास र व्यवस्थापनमा कृषकहरुको चेतना बढ्दै जानु, नयाँ सङ्गठनात्मक परिवर्तनबाट सबै जिल्लामा सिंचाइ कार्यालयको स्थापना भई सेवा प्रवाहमा सुधार हुनु, कृषि क्षेत्रको उत्पादन र उपादकत्व बढाइ कृषि उपजमा आत्मनिर्भर बनाउन सिंचाइको भरपर्दो र दिगो व्यवस्था गर्नैपर्ने अवस्था सिर्जना हुनु यस क्षेत्रका अवसरका रूपमा रहेका छन् ।

समस्या र चुनौती

- न्यून स्थानमा रहेका साना तथा अस्थायी परम्परागत कुलोलाई जोखिम रहित नहरमा रूपान्तरण गरी सिंचाइको दिगो व्यवस्थापन गर्न नसक्नु,
- परम्परागत कुलोको मर्मत संभार र संरक्षण नगर्नु तथा सार्वजनिक जवाफदेहीको कमी हुनु,
- सिंचाइका श्रोतहरूको संरक्षण नहुनु,
- सिंचाइ सुविधाबाट वञ्चित रहेका पाखावारीका लागि लिफ्ट पद्धतिबाट सिंचाइ सुबिधा पुऱ्याउन नसक्नु
- अधिकांश सिंचाइ योजना प्राकृतिक नदी प्रणाली (Run off the river) मा आधारित भएकाले बाह्रै महिना एकैनासले सिंचाइको भरपर्दो सेवा पुऱ्याउन नसक्नु,
- प्राकृतिक मुहानहरू सुक्दै जानु, उपलब्ध पानीको स्रोतमाथि चाप बढ्नु, सिंचाइ तथा जल उपयोग क्षमता न्यून हुनु, आदि यस क्षेत्रका प्रमुख समस्याका रूपमा रहेका छन् ।
- गाउँपालिकाको सम्पूर्ण कृषियोग्य भूमिमा नवीनतम् प्रविधिको छनोट गरी वर्षैभरि भरपर्दो सिंचाइ सुविधा उपलब्ध गराउन साना सिंचाइ प्रणाली निर्माण गर्न नसक्नु,
- सिंचाइ सुविधा उपलब्ध भएका एवम् हुने जमिन कृषिका लागि सुरक्षित नराख्नु र जलवायु परिवर्तनबाट सिर्जित असरका कारण पानीको उपलब्धतामा आएको जोखिम व्यवस्थापन नगर्नु यस क्षेत्रका चुनौती हुन् ।

सोचः

"सिंचाइमा नवीनतम् प्रविधिको प्रयोग-उत्पादन र उत्पादकत्व वृद्धिमा उपयोग"

लक्ष्य

नवीनतम् प्रविधिको उपयोग मार्फत कृषि योग्य भूमिमा दिगो एवं भरपर्दो सिंचाइ सुविधा उपलब्ध गराउने,

उद्देश्य

- सवै कृषि योग्य भूमिमा सिंचाइ सेवा विस्तार गरी वर्षैभरि भरपर्दो सिंचाइ सुविधा उपलब्ध गराउनु,
- उपलब्ध सिंचाइको बहुउद्देश्यीय उपयोगमा जोड दिनु र
- परम्परागत रूपमा सञ्चालित सिंचाइका क्षेत्रहरूको नियमित मर्मत सम्भार र स्तरोन्नती गर्नु ।

रणनीति तथा कार्यनीति

रणनीति	कार्यनीति
• गाउँपालिकाभित्रका सिंचाइ योग्य जलस्रोतको पहिचान, संरक्षण र दिगो व्यवस्थापन गर्ने	• गाउँपालिकाभित्र रहेका साना तथा ठुला पानीका स्रोतहरुको पहिचान, संरक्षण र दिगो व्यवस्थापनका लागि विस्तृत परियोजना रिपोट तयार गर्ने, • मुहान एवं पोखरी, ताल तलैयाहरूको संरक्षण तथा सुदृढीकरण गर्ने, • जलवायु परिवर्तन अनुकूलन हुने गरी सिंचाइ योजनाहरूको विकास एवं विस्तार गर्ने,

	• बाह्रै महिना सिंचाइ सेवा उपलब्ध गराउनको लागि नयाँ सिंचाइ आयोजनाहरू निर्माण गर्ने,
• परम्परागत रुपमा संचालित सिंचाइ प्रणालीको मर्मत संम्भार र क्षमता विकास गर्ने	• कृषियोग्य भूमिमा व्यावसायिक कृषिलाई प्रोत्साहन गर्न भरपर्दो सिंचाइ प्रणालीको विकास गर्ने, • संचालित सिंचाइ आयोजनाहरुलाई सुदृढ तुल्याइ दिगोपना बढाउन सिंचाइ प्रणालीको मर्मत सम्भार एवं दिगो व्यवस्थापनका लागि स्रोत सहित उपभोक्ताको सहभागिता सुनिश्चित गर्ने,
• सिंचाइमा नवीनतम् प्रविधिको उपयोग गरी कृषि योग्य जमिनमा सिंचाइ सुविधा विस्तार गर्ने,	• असिंचित कृषियोग्य जमिनमा सिंचाइ विस्तार गर्न सिंचाइका लागि प्राकृतिक बहावको स्रोत नभएका स्थानमा नयाँ प्रविधिमा आधारित लिफ्ट प्रविधिबाट सिंचाइ व्यवस्था गर्ने, • पानीको स्रोत न्यून हुने तथा बर्षैभरि सिंचाइ उपलब्ध हुन नसक्ने क्षेत्रमा सिंचाइ सेवा पुऱ्याउन आकाशे पानीको संकलन, पोखरी तथा जलाशयमा भण्डारण गरी थोपा तथा फोहोरा सिंचाइ प्रविधि समेतको व्यवस्था गर्ने, • बाह्रै महिना सिंचाइ सेवा उपलब्ध गराउनको लागि बहुउद्देश्यीय, अन्तर जलाधार र जलाशययुक्त आयोजनालाई प्राथमिकताका साथ अघि बढाउने,

रुन्टीगढी गाउँपालिका

प्रमुख कार्यक्रम

क्र.सं.	विषयगत क्षेत्र र योजना तथा कार्यक्रम	इकाई	कार्यान्वयन हुने स्थान	लक्ष्य						अनुमानित लागत रु.	श्रोत व्यर्होने निकाय	प्राथमिकता नं.
				वर्ष १	वर्ष २	वर्ष ३	वर्ष ४	वर्ष ५	लक्ष्य			
	वडा नं. १											
१	घटिङखोला देखि लापखोलासम्म	मिटर	लापखोला						१	७००००	पालिका	१
२	मडानी खोलादेखि नीवन वगुवा ३०० मिटर लम्बाइ आर.सि.सि.	मिटर	कासापानी, वगुवा उनिवन						१	१५०००००	प्रदेश	३
३	केवरे खोला देखि घलाङ्गो १५०० मिटर २$^{१}/_{२}$ को पाइप	मिटर	घलाङ्गो						१	९०००००	संघ	४
४	घनिङ खोला देखि कमेरी धारासम्म १५० मिटर आर.सि.सि.	मिटर	कमिरेधारा						१	५०००००	प्रदेश	३
५	मधेरा देखि घैरेनीसम्म	मिटर	ओवाङ						१	१२०००००	संघ	४
६	धोनीखोला देखि ओबाङसम्म	मिटर	ओवाङ						१	८०००००	प्रदेश	३
७	दमाइ पढेरा देखि धनचौरसम्म १५०० मिटर	मिटर	धनचौर						१	८०००००	पालिका	१
८	फाचेखोला देखि तेस्रो गाडिना सम्म	मिटर	तेस्रो गाडीना						१	५०००००	संघ	४
९	निगान्नी सिमखेत मुहान	मिटर	सिमखेत						१	१००००००		

रुन्टीगढी गाउँपालिका

१०	राम्चे मुहानदेखि दाङचोट पालुथान सम्म १५०० मिटर पाइप खरिद तथा पोखरी निर्माण	मिटर	दाङचोट, माथिल्लो टोल						१	५०००००	संघ	४
११	घलाङ्ग्रो पोखरी निर्माण	मिटर	घलाङगो						१	५०००००	पालिका	१
१२	साम्री नारायण पुर खोला सिचाई कुलो	कि.मी	रिठेडाँडा टोल						६	१०००००००	संघ	१
१३	कमिरेधारा पोखरी निर्माण	मिटर	कमिरेधारा						१	३०००००	स्थानीय	१
१४	उपल्लो राङजान पोखरी निर्माण	मिटर	राङजान						१	३०००००	स्थानीय	१
	वडा नं. २											
१	माल्के सिंचाई निर्माण योजना	मिटर	लामिडाँडा						१	५०००००	पालिका	१
२	काम्ले उमा सिंचाई पोखरी निर्माण योजना	मिटर							१	१५०००००	पालिका	१
३	उमा उल्का डाडा खोला सालघारी थापा टोल धार खोला, तिनवाङ सिंचाई निर्माण योजना	मिटर							१	२००००००	प्रदेश	३
४	उमा ढोरेन सिंचाई कुलो निर्माण योजना	मिटर							१	२५०००००	संघ	४
५	रिचार्ज पोखरी निर्माण योजना	मिटर	लामिडाडा/उमा, १, २, ७, ८, ९						१	१००००००	स्थानीय	१
६	धरमपानी खुङ लिप्तीङ सिंचाई योजना	मिटर							१	२००००००	संघ	

रुन्टीगढी गाउँपालिका

७	पानी मुहान डि.पि.आर कार्यक्रम योजना	मिटर	लामिडाडा/उमा						१	५०००००	प्रदेश	
८	भुल्के लामिडाँडा लिफ्ट सिंचाई निर्माण	मिटर							१	५००००००	संघ	
९	पेल्पानी गोरिनेटा फलिष्ट सिंचाई योजना (लिफ्ट)	मिटर							१	१५०००००	प्रदेश	४
१०	आकासे घैटो निर्माण गोरिनेटा, जौलिपोखरी घौलडाडा, घनडाडा, बासफेट	मिटर							१	२५०००००	पालिका	१
११	जेबाङ लिफ्ट खानेपानी								१	५००००००	प्रदेश	४
१२	मतिकाफल जेमधारा नैमुख आकासे घौइटो निर्माण योजना	पटक							१	१००००००	पालिका	१
१३	झेपलडाडा सल्लेरी लाखुनडाडा आकासे घौइटो निर्माण योजना	पटक							१	१००००००		
१४	पनिरा कोलम्पा लिफ्टिङ थोपा सिंचाई निर्माण योजना	पटक	गाउँटोल						१	५००००००	संघ	४
	वडा नं. ३											
१	अरङ्खोला किनारामा पर्ने जग्गामा सिंचाई कुलो निर्माण गर्ने	मिटर	लखना, गनारी, सालवाङ, जुर पेडी						१५० घर	५००००००	प्रदेश	३
२	बाजा, सालवाङ सिंचाई कुलो निर्माण गर्ने	मिटर	बाजा, सालवाङ						५० घरधुरी	१५०००००	संघ	४

रुन्टीगढी गाउँपालिका

३	प्लास्टिक पाइप सिंचाई योजना निर्माण गर्ने	मिटर	जुर भाम्रगाडा, कालिवाङ						१०० घरधुरी	१००००००	पालिका	१
४	प्लास्टिक पोखरी निर्माण योजना	मिटर	जुर, भोर्ना, जवाङ, सालवाङ, कत्तेधारा						समूहमा ४००	२००००००	पालिका	१
५	रिचार्ज पोखरी निर्माण गर्ने	मिटर	जुर माथिल्लो लेकमा, जवाङ, भोर्नाको माथिल्लो लेकमा						२५० घरधुरी	१००००००	पालिका	१
६	तल्लो डाफ्ला तुसरपानी सिंचाई पोखरी निर्माण	मिटर	तल्लो डाफ्ला						६ घर	५०००००	पालिका	१
	वडा नं. ४											
१	सिंचाई पोखरी निर्माण योजना कार्यक्रम	मिटर	मसिना उधाँ लिघाँ पुरानो गाउँ						६	१००००००	पालिका	१
२	सिंचाईको लागि पक्की कुलो निर्माण कार्यक्रम	मिटर	लिघाँ, उघाँ खेतवाङमा मसिना						१५०	१००००००	संघ	४
३	सिंचाईको लागि पाइप खरिद कार्यक्रम	मिटर	तल्लो मसिना र मसिना						२००	५०००००	पालिका	१
	वडा नं. ५											
१	मौङखोला हुँदै दमाइ टोल एक्ले लाखुरी लिप्तीङ १० मि.	मिटर	बाइजा गाउँ बस्ती							२५०००००	पालिका, प्रदेश	

रुन्टीगढी गाउँपालिका

२	भुटेर खोला हुँदै चिन्ने थान मेला चौरसम्म लिप्तीङ १४०० मिटर	मिटर	बाइजा जउ बस्ती जस्पुर सैवाङ सैवन						१	१०००००००	संघ	४
३	जागिरेदेखि वसिवाङसम्म उपल्लो कुलो निर्माण योजना ५०० मिटर	मिटर	वसिवाङ टोल							२००००००	प्रदेश	४
४	भुटेर खोला देखि वसिवाङसम्म तल्लो कुलो निर्माण योजना १ किलो मिटर	मिटर	वसिङ टोल							२००००००	संघ	४
५	भुटेर खोला देखि जिउनी काक्ना हुँदै सिंचाई कुलो मौउखोला निर्माण योजना ३ किलोमिटर	मिटर	धारवन							१२०००००	संघ	४
६	कुङ्ग्री सिंचाई पोखरी निर्माण योजना	मिटर	धौलवाङ							५०००००	पालिका	१
७	वइजा उपल्लो वाइजा सिंचाई पोखरी	मिटर	लाखुरी डाडा							५०००००	पालिका	१
८	वसिवाङ सिंचाई पोखरी निर्माण योजना	मिटर	वसिवाङ						१	५०००००	पालिका	१
९	रात पोखरा सिंचाइ पोखरी निर्माण योजना	मिटर	रात पोखरी						१	५०००००	पालिका	१
१०	वाइजा दमाइ टोल पोखरी निर्मण योजना	मिटर	एकले लाखुरी							५०००००	पालिका	१

रुन्टीगढी गाउँपालिका

११	भ्याङखोला देखि मसान धारा सिंचाई पोखरी १ किलोमिटर लिप्तीङ योजना	मिटर								५००००००	पालिका	१
१२	कालिमाटी खेतवाङ सिंचाइ कुलो १ किलोमिटर योजना	मिटर								५०००००	पालिका	१
१३	जागिरे सिंचाई कुलो निर्माण योजना	मिटर								२०००००	पालिका	१
१४	उपल्लो वाइजा पढेरा खोल सिंचाई पोखरी अलाइची बोट सिंचाई कुलो	मिटर								२०००००	पालिका	१
१५	झाग्री पानी देखि मझिरे खोला सिंचाई कुलो	मिटर								३०००००	पालिका	१
१६	हापखोला देखि मालडाडा सम्म सिंचाई कुलो योजना	मिटर	मालाडाँडा टोल						१	२५०००००	प्रदेश	४
१७	गिर खोला लिप्तीङ सिंचाई धमिन थान योजना ७ किलोमिटर	मिटर								१००००००	संघ	४
१८	धौलावाङ कुङरी तल्लो मुल सिंचाई कुलो निर्माण	मिटर	धौलावाङ						१	५००००००	संघ	४
१९	धौलावाङ सिमनी खोला माथि तल्लो मुल लिप्टीङ्ग सिंचाई आयोजना	मिटर	धौलावाङ						१	५००००००	संघ	४
२०	धौलावाङ भुटेरह जागिरे आर सि.सी. नहर निर्माण	मिटर	दुविडाँडा टोल						१	५००००००	प्रदेश	४

रुन्टीगढी गाउँपालिका

२१	दुविडाँडा भुटेरह दुविडाडा सिंचाई कुलो निर्माण	मिटर	दुविडाँडा टोल						१	५००००००	संघ	४
२२	सैवाङ सिंचाई आयोजना निर्माण दुविडाँडा	मिटर	दुविडाँडा टोल						१	५००००००	संघ	४
	वडा नं. ६											
१	आकासेपानी संकलन पक्की पोखरी निर्माण	मिटर	रुन्टिगढी- ६						१०	१०००००००	संघ	४
२	माछी खोला सापडाडा सिंचाई कुलो निर्माण	मिटर	रुन्टिगढी- ६						१	३००००००	प्रदेश	४
३	सिपखोला छाप सिंचाई कुलो निर्माण	मिटर	रुन्टिगढी- ६						६००	१०००००००	संघ	४
४	ओखरपाटा सिंचाई पोखरी निर्माण	मिटर	रुन्टिगढी- ६						२	१००००००	संघ	४
५	धारापानी सिंचाई पोखरी निर्माण	मिटर	रुन्टिगढी- ६						२	१०००००००	प्रदेश	४
६	छछ्रे लिप्टीङ सिंचाई योजना निगाल पानी	मिटर	रुन्टिगढी- ६						१	२५००००००	संघ	४
७	ओखरपाटा लिप्टीङ सिंचाई योजना	मिटर	रुन्टिगढी- ६						१	१०००००००	संघ	४
८	खारा सिंचाई कुलो निर्माण	मिटर	रुन्टिगढी- ६						८००	१५०००००	प्रदेश	४
९	वोरीवाङ सिंचाई पोखरी निर्माण	मिटर							२	१००००००	संघ	४
१०	पेदीखोला धारापानी लिप्टीङ सिंचाई योजना	मिटर							१	१०००००००	संघ	४

रुन्टीगढी गाउँपालिका

११	असुरेखोला लिप्टीङ सिंचाई योजना	मिटर							१	५००००००	संघ	४
१२	गिरीखोला लिप्टीङ सिंचाई योजना विश्रामथली	मिटर							१	५०००००००	संघ	४
१३	खारखोला डुब्रिङ लिप्टीङ सिंचाई	मिटर							१	१०००००००	संघ	४
	वडा नं. ७											
१	पक्की सिंचाई कुलो निर्माण तथा मर्मत	मिटर	आवश्यक टोलहरु						१५	७०००००	संघ	४
२	रिचार्ज पोखरी निर्माण	मिटर	आवश्यक टोलहरु						३५	४०००००	प्रदेश	४
३	लिप्टीङ सिंचाई निर्माण योजना	मिटर	आवश्यक टोलहरु						१०	५०००००००	संघ	४
	वडा नं. ८											
१	सिंचाई कुलो निर्माण योजना	मिटर	गाम्री, ढोर्बाङ, सिउलीबाङ, कुईरेपानी, खलीबाङ, मेल्टाकुरा, लिबाङ्ग, कुर्जा, राँखुरी चौर						७	१०००००००	संघ	४
२	लिफ्टीङ, सिंचाई निर्माण योजना	मिटर	छरछरे, अफुते, दानबाङ कुङ्ग्री, डानबाङ, रावतडाँडा, धावन,						७	४०००००००	संघ	४

			सिउलीबाङ, लापल									
	वडा नं. ९											
१	सिंचाई पोखरी	मिटर	रुन्टिगढी- ९						१०	२००००००	प्रदेश	४
२	रिचार्ड पोखरी	मिटर	रुन्टिगढी- ९						२७	३००००००	संघ	४
३	लिफ्टीङ सिंचाई योजना	मिटर	रुन्टिगढी- ९ (गातिना, सर्पाल, गुनाम, साफी)						५	१२५०००००	संघ	४
४	सिंचाई पाइप	मिटर	रुन्टिगढी- ९						२५०००	२००००००	संघ	४
५	बेओरो साडिखोला छाप डाङखर्क सिंचाई कुलो ढलाई	मिटर	रुन्टिगढी- ९						३५००	६००००००	संघ	४
६	बाडिखोला डुमपानी लिफ्टीङ कोत्तफेरी हुँदै ज्याम टाकुरीसम्म लिफ्टीङ सिंचाई	मिटर	रुन्टिगढी- ९ (साविक ६-५)						१	२०००००००	संघ	४
	जम्मा									**४२१२७००००**		

रुन्टीगढी गाउँपालिका

उपलब्धि

सीमित मात्रामा रहेका सिंचाइका लागि परम्परागत कुलोलाई जोखिम रहित नहरमा रूपान्तरण गरी सिंचाइको दिगो व्यवस्थापन गरिएको हुनेछ । परम्परागत कुलोको मर्मत संभार र संरक्षण गर्नका लागि सार्वजनिक जवाफदेहीताको विकास भएको हुनेछ । सिंचाइ सुविधाबाट वञ्चित रहेका पाखावारीका लागि नवीनतम् प्रविधि लिफ्ट पद्धतिबाट सिंचाइ सुबिधा पुऱ्याइएको हुनेछ । जलवायु परिवर्तनका कारण प्राकृतिक मुहानहरू सुक्दै गैरहेको अवस्थामा उपलब्ध पानीको स्रोतमाथि चाप बढेकाले सिंचाइ तथा जल उपयोग क्षमता न्यून भइरहेको सन्दर्भमा अधिकांश सिंचाइ योजना प्राकृतिक नदी प्रणाली (Run off the river) मा आधारित भएकाले बाह्रै महिना एकैनासले सिंचाइको भरपर्दो सेवा पुऱ्याउन ठूला तथा बहुउद्देश्यीय आयोजनामा पर्याप्त लगानी गरिएको हुनेछ ।

५.४ उद्योग तथा वाणिज्य

नेपालको संविधानले सार्वजनिक, सहकारी र निजी गरी तीन खम्बे अर्थ नीति अवलम्बन गरेको छ । अर्थतन्त्रको विकासका लागि उद्योग धन्दा, कलकारखाना र विकासका ठुला परियोजनाहरू संचालन गर्नुपर्दछ । प्राकृतिक तथा मानवीय स्रोत साधनको संरक्षण, सम्वद्धन र प्रवर्द्धन गरी नेपाली श्रम, सीप र कच्चा पदार्थमा आधारित स्वदेशी लगानीलाई प्राथमिकता दिनुपर्दछ । औद्योगिक क्षेत्रमा निजी, स्वदेशी तथा वैदेशिक लगानी आकर्षित गर्नको लागि औद्योगिक पूर्वाधार निर्माण गर्नुपर्दछ । निजी क्षेत्रलाई प्रोत्साहन र परिचालन गर्ने नीति लिनुपर्दछ । औद्योगिक लगानीले औद्योगिक उत्पादन र उत्पादकत्व वृद्धि, रोजगारी सिर्जना, स्थानीय सीपको प्रयोग, स्रोत साधनको उपयोग, आयात प्रतिस्थापन तथा निर्यात प्रवर्द्धनको मार्ग प्रशस्त गर्दछ । निर्यात प्रवर्द्धनमा जोड दिन विशेष आर्थिक क्षेत्रको निर्माण तथा सञ्चालन गर्ने र लघु, घरेलु तथा साना उद्योगहरूको प्रवर्द्धनको माध्यमबाट गरिबी न्यूनीकरण गर्नेतर्फ यस योजनाले जोड दिएको छ । उत्पादनका मुख्य तत्वहरू जमिन, पुँजी र श्रम हुन । उद्यमशीलता उत्पादन प्राप्त गर्ने सीप हो । परनिर्भर अर्थतन्त्रबाट सानो स्तरमा भए पनि आत्मनिर्भर बन्न उद्यमशीलताले मद्दत पुऱ्याउँछ । सिर्जनशील सोच, उपयुक्त वातावरण र सामुहिकताबाट उद्यमशीलताको विकास गर्न सकिन्छ । उद्यमशीलता सामान्य जस्तो लागे पनि यसले देशको अर्थतन्त्रलाई मजबुत बनाउन सहयोग गर्दछ । खासमा उद्यमशीलता स्वरोजगार हुने एक सोच र कार्य हो ।

सम्भावना र अवसर

- रुन्टीगढी गाउँपालिका भौगोलिक, यातायात सञ्जालको पहुँच र अन्तरजिल्ला व्यावसायिक पहुँचका दृष्टिकोणले कृषि, पर्यटन, वनपैदावार र घरेलु उत्पादनका साना तथा मझौला उद्योगको लागि उपयुक्त स्थान रहेको छ । स्थल यातायातको पहिलो प्रवेश द्वार होलेरी बजार रोल्पा जिल्लाको प्रमुख व्यापारिक केन्द्रका रुपमा समेत पुरानो बजार भएकाले यहाँका व्यापारीहरूको ज्ञान, सीप र अनुभवलाई अध्यावधिक गरी व्यावसायिक तथा औद्योगिककरणमा जोड्न सके उद्योग तथा वाणिज्य क्षेत्रको विकास गर्न सकिने सम्भावना रहेको छ ।
- उद्योग तथा व्यापार व्यवसायको सोच भएका युवाहरू र परम्परागत रूपमा घरेलु तथा कुटिर उद्योग चलाएका व्यक्तिहरूलाई आधुनिक औद्योगिक ज्ञानको विकास गराई स्थानीय स्रोत, साधन, सीप, बजारको माग र संभावित उद्यमीको चाहनालाई एकीकृत गर्न सकेमा नयाँ व्यवसायहरू सञ्चालन गरी आयआर्जनमा वृद्धि गर्न सकिने सम्भावना रहेको छ ।
- उद्यम विकासका लागि पूर्व तयारी कार्य, स्रोत साधनको सर्भेक्षण, लक्षित समूह पहिचान, बजारको माग अध्यावधिक गर्न सके साना तथा कुटिर उद्योग सञ्चालन गर्नसक्ने सम्भावना छ ।

- युवा पुस्तालाई स्वरोजगारमूलक बनाउन साना तथा मझौला उद्योगहरूलाई प्रविधिकरण, वित्तीय सेवामा पहुँच विस्तार र उत्पादित वस्तुको बजारीकरण गर्न आवश्यक उद्यमशील ज्ञान तथा सीपको विकास गराउन सकिने सम्भावना रहेको छ ।

समस्या र चुनौती

- स्थल यातायातको पहुँच विस्तारसँगै स्थापित भएको होलेरी बजारका व्यापारीहरूको ज्ञान, सीप, पूजी र अनुभवलाई अध्यावधिक गरी व्यावसायिक तथा औद्योगिककरणमा जोड्न नसक्नु,
- उद्योग तथा व्यापार व्यवसायको सोच भएका युवाहरू र परम्परागत रूपमा घरेलु तथा कुटिर उद्योग चलाएका व्यक्तिहरूलाई आधुनिक औद्योगिक ज्ञानको विकास गराइ स्थानीय स्रोत, साधन, सीप, बजारको माग र संभावित उद्यमीको चाहनालाई एकीकृत गरी व्यावसायिक बनाउन पोत्साहन गर्न नसक्नु,
- उद्यम विकासका लागि पूर्व तयारी कार्य, स्रोत साधनको सर्भेक्षण, लक्षित समूह पहिचान, बजारको माग अध्यावधिक गर्न नसक्नु,
- साना तथा मझौला उद्योग सिर्जना, विकास र विस्तार सम्बन्धी स्पष्ट नीतिको अभाव र लगानी मैत्री वातावरण नहुनु,
- परम्परागत व्यवसायलाई आधुनिकीकरण गर्न नसक्नु,
- युवा पुस्तालाई स्वरोजगारमूलक बनाउन साना तथा मझौला उद्योगहरूलाई प्रविधिकरण, सर्वसुलभ वित्तीय सेवामा पहुँच विस्तार र उत्पादित वस्तुको बजारीकरण गर्न आवश्यक उद्यमशील ज्ञान तथा सीपको विकास गराउन नसक्नु,
- पालिकामा भित्रिने विप्रेषण (रेमिट्यान्स)लाई नीतिगत रूपमा सम्वोधन गरी उत्पादनमूलक कार्यमा लगाउन नसक्नु,

सोच

"उद्यमशीलताको विकास, दिगो अर्थतन्त्र निर्माणको आधार"

लक्ष्य

- रुन्टीगढी गाउँपालिकाबासीको उद्यमशीलताको विकास, विस्तार र प्रविधिकरण गरी उद्योग क्षेत्रको स्थापना मार्फत आय तथा रोजगारी वृद्धि गर्ने ।

उद्देश्य

- नागरिकमा उद्यमशीलताको विकास गरी स्थानीय तहमा औद्योगिकीकरण गर्नु,
- उद्योगहरूको स्थापना र उत्पादन वृद्धि गरी कुल ग्रार्हस्थ्य उत्पादन बढाउनु,
- उद्योग क्षेत्रमा लगानी वृद्धि गरी रोजगारीका अवसर सृजना गर्नु र
- आन्तरिक उत्पादन वृद्धि गरी आयात प्रतिस्थापनमा योगदान पुऱ्याउनु ।

रणनीति तथा कार्यनीति

रणनीति	कार्यनीति
• स्थानीय स्रोत, साधन र सीप तथा बजार मागमा आधारित उद्यम व्यवसायको स्थापना गर्न एकीकृत सेवाहरू प्रदान गर्ने,	• गाउँपालिकाभित्र छरिएर रहेका स्थानीय स्रोतसाधनहरूको पहिचान गरी उद्योग तथा व्यवसाय स्थापनाका लागि भौतिक तथा संस्थागत संरचनाको निर्माण गर्ने, • लक्षित समूहलाई उद्यमशीलता विकास तालिम प्रदान गरी सीपमा आधारित व्यवसाय संचालनका लागि प्रोत्साहन गर्न आवश्यकतामा आधारित प्रविधिको हस्तान्तरण गर्ने, • उद्योग संचालनमा पर्यावरण मैत्री प्रविधिको प्रयोग गर्न प्रोत्साहन गर्ने, • उद्योग व्यवसाय संञ्चालनका लागि आवश्यक लगानीको सुनिश्चितताका लागि वित्तीय संस्थाहरूसँग समन्वय गराइ पहुँच वृद्धि गराउने, • उत्पादित वस्तुहरुको स्थानीय तथा बाह्य बजार प्रवर्द्धन गर्न स्थानीय औद्योगिक संकलन केन्द्रहरूको स्थापना गरी उद्यमी व्यावसायीहरूलाई बजार सञ्जालमा जोड्ने, • गाउँपालिकाभित्र उद्योग ग्राम स्थापना गरी स्थानीय स्रोत वन पैदावार, जडिवुटी, खनिज, जल, कृषि आदिमा आधारित उद्योगहरूको स्थापनामा गर्ने, • सरकारी, निजी र सहकारीको सयुक्त साझेदारीमा अदुवा, बेसार, कागती सुन्तला लगायतका फलफूल तथा मसलाजन्य वस्तुको प्रशोधन उद्योगहरुको स्थापना गर्ने, • बेरोजगार जनशक्तिलाई स्थानीय, प्रादेशिक तथा राष्ट्रिय बजारको मागमा आधारित सीप विकास गराइ स्वरोजगार बनाउने, • स्थानीय स्तरमा रहेका साना तथा घरेलु उद्योगको व्यावसायिक संचालन गरी आधारभूत आवश्यकताका लागि विदेश जाने वातावरणको न्यूनीकरण गर्ने,
• सार्वजनिक, निजी र सहकारी साझेदारी कार्यक्रम संचालन गर्ने	• कृषि, पर्यटन र उर्जा जस्ता क्षेत्रहरुको विकासका लागि कम्पनी मोडेलमा सार्वजनिक, निजी र सहकारीको सयुक्त लगानीमा साना तथा मझौला उद्योगहरुको स्थापना गर्ने,
• श्रम तथा रोजगारी र माव संशाधनको विकास गर्ने,	• रुन्टीगढी गाउँपालिकाको समृद्धिका लागि मानव पूजीलाई दक्ष बनाउनका लागि सरकारी सेवा प्रवेशका कक्षाहरु, छोटो तथा लामो अवधिका व्यावसायिक तालिमहरु, स्थानीय आवश्यकतामा आधारित रोजगार कार्यक्रमहरु, व्यवसायिक काउन्सिलिङ कक्षाहरु आदि संचालन गर्ने, • बजार तथा रोजगारदाताको माग र बेरोजगार जनशक्तिको आपसी तादाम्यता मिलाउनका लागि समुदायमा छरिएर रहेका श्रम, सीप, प्रविधि र पूजीलाई गाउँपालिकाले प्रविधिमा आधारित सूचीकृत गरी एकआपसमा सामाञ्जस्यता कायम गरिदिने,

	• उत्पादन, उत्पादकत्व र रोजगारीका अवसरहरु वृद्धि गनश्रम तथा रोजगारी र मानव संसाधन विकास गर्ने
• परम्परागत सीपहरूको आधुनिकीकरण गर्ने,	• लोपोन्मुख परम्परागत शिल्पीहरूको सीपलाई बजार मैत्री र सम्मानित बनाउन त्यस्ता सीपहरूको स्तरोन्नती गरी उन्नत प्रविधिसँग जोड्ने, • सीप र शिल्पीहरूको तथ्याङ्क अद्यावधिक गर्ने, • बजारमैत्री प्रविधियुक्त सीप प्रदान गर्ने, • मान्यता प्राप्त संस्थाबाट व्यावसायिक सीप परीक्षणको व्यवस्था गर्ने, • आय आर्जनका गतिविधिहरू सुरू गर्न बीऊ पुँजीका लागि घुम्तिकोषको व्यवस्था गरी विपन्नहरूको पहुँच वृद्धि गर्ने ।
• प्राकृतिक स्रोतहरू जल, जमिन, जंगल, जडिवुटी, खनिजको समुचित उपयोग गर्ने,	• स्थानीय स्तरमा उपलब्ध जलस्रोतको सिंचाई, जलविद्युत् र पर्यावरण सन्तुलनमा उपयोग गर्ने, • प्राकृतिक रूपमा संरचित वनजंगलको वैज्ञानिक सदुपयोग गरी जडिवुटी र खनिजजन्य उत्पादनको सदुपयोग गरी आर्यआर्जनमा वृद्धि गर्ने, • गाउँपालिका भित्र रहेका बहुमूल्य खनिज तथा जडिबुटीको पहिचान गरी व्यापार प्रवर्द्धनका लागि प्रचार प्रचार गर्ने,
• वैदेशिक रोजगारीबाट फर्केका विप्रेषण प्राप्त परिवारलाई उद्यम स्थापनामा सहजीकरण गर्ने र सुरक्षित आप्रवासको सुनिश्चितता गर्ने,	• वैदशिक रोजगारीबाट फर्केका युवा तथा विप्रेषण पाउने परिवारको लागत तयार गर्ने । • उनीहरूलाई पायक पर्ने स्थानमा व्यावसायिक सचेतना कार्य संचालन गर्ने र उपयुक्त उद्यम तथा व्यवसाय छनौट गर्न सहजीकरण गर्ने । • व्यावसायिक कृषि तथा अन्य गैर कृषि व्यवसायमा लगाउन सहजीकरण गर्ने, • सुरक्षित वैदेशिक रोजगारका लागि सूचना प्रवाह गर्ने, • वैदेशिक रोजगारका कारण उत्पन्न मानसिक समस्याहरूमा मनोसामाजिक परामर्श सेवा प्रदान गर्ने ।
• वाणिज्य तथा व्यापार प्रवर्द्धन गर्ने,	• उत्पादित वस्तुको सहज निर्यातका लागि बजार सञ्जालको विकास र विस्तार गर्ने, • कृषि तथा पशु उत्पादनहरूको संकलन केन्द्र स्थापना गर्ने,

रुन्टीगढी गाउँपालिका

प्रमुख कार्यक्रम

क्र.सं.	विषयगत क्षेत्र र योजना तथा कार्यक्रम	इकाई	कार्यान्वयन हुने स्थान	लक्ष्य						अनुमानित लागत रु.	श्रोत व्यर्होने निकाय	प्राथमिकता नं.
				वर्ष १	वर्ष २	वर्ष ३	वर्ष ४	वर्ष ५	लक्ष्य			
	वडा नं. १											
१	सहकारी मिल, कुटानी पिसानी	ओटा	साविकका सबै वडाहरुमा						७	२५०००००		
२	फर्निचर उत्पादन तालिम	ओटा	साविकका सबै वडाहरुमा						७	५०००००		
३	ग्रिल	ओटा	साविकका सबै वडाहरुमा						७	३०००००		
४	साबुन बनाउने उद्योग	ओटा	साविकका सबै वडाहरुमा						७	१००००००	संघ	
५	अगरबत्ती बनाउने मिसिन वितरण तथा तालिम	ओटा	साविकका सबै वडाहरुमा						१	५०००००	पालिका	
	वडा नं. २											
१	कुटानी पिसानी सहकारी मिल निर्माण सहयोग	ओटा	साविक १, २, ७, ८, ९						१	१००००००	प्रदेश	४
२	आरन सुधार तालिम	ओटा	साविक १, २, ७, ८, ९							५०००००	पालिका	१
३	फर्निचर निर्माण तथा तालिम	ओटा	वडा कार्यालयमा							२०००००	पालिका	१
	वडा नं. ३											

रुन्टीगढी गाउँपालिका

१	वन पैदावर प्रशोधन केन्द्र स्थापना	घरधुरी	जवाङ						५०	२००००००		
२	परम्परागत स्थानीय रुपमा चल्दै आएको पानी घट्ट, कोल, ढिकी, जातोको संरक्षण आयोजना	संख्या	सबै टोलमा						१	१०००००	पालिका	१
३	स्थानीय मसला बालीको प्रशोधन गर्ने	घरधुरी	जवाङ						२	२०००००	पालिका	२
	वडा नं. ४											
१	आरन सुधार तालिम	पटक	रुन्टिगढी- ४ सबै टोल						२	५०००००	पालिका	३
२	साबुन बनाउने तालिम	पटक	रुन्टिगढी- ४ सबै टोल						१	१०००००	पालिका	२
३	साबुन बनाउने मेसिन खरिद	पटक	रुन्टिगढी- ४ सबै टोल						१	१००००००	प्रदेश	४
४	अगरबत्ती बनाउने तालिम	पटक	रुन्टिगढी- ४ सबै टोल						१	१०००००	पालिका	१
५	मैनबत्ती बनाउने तालिम	पटक	रुन्टिगढी- ४ सबै टोल						४	५०००००		
६	सिलाई बुनाई तालिम	पटक	रुन्टिगढी- ४ सबै टोल						१	४०००००	पालिका	२
७	मोटर साइकल मर्मत तालिम कार्यक्रम	पटक	रुन्टिगढी- ४ सबै टोल						१	२०००००	पालिका	१
८	वाइरिङ तालिम	पटक	रुन्टिगढी- ४ सबै टोल						१	२०००००	पालिका	१

रुन्टीगढी गाउँपालिका

९	फर्निचर निर्माण तालिम	पटक	रुन्टिगढी- ४ सबै टोल						१	५०००००	पालिका	२
१०	कपाल काट्ने तालिम	पटक	रुन्टिगढी- ४ सबै टोल						१	५००००	पालिका	१
	वडा नं. ५											
१	अल्लो प्रशोधन केन्द्र निर्माण	संख्या	रुन्टिगढी- ५						१	५०००००	पालिका	१
२	तितेपाती प्रशोधन केन्द्र निर्माण	संख्या	रुन्टिगढी- ५						१	१००००००	प्रदेश	४
३	सिस्नो उत्पादन तथा प्रशोधन केन्द्र लि.	संख्या	रुन्टिगढी- ५						१	२०००००	पालिका	१
४	व्यावसायिक सिलाई कटाई गर्नेलाई मेसिन अनुदान कार्यक्रम	संख्या	रुन्टिगढी- ५						१	५०००००	पालिका	१
	वडा नं. ६											
१	साबुन उत्पादन उद्योग निर्माण	वटा	रुन्टिगढी- ६						१	१४०००००	संघ	४
२	चाउमीन उत्पादन उद्योग निर्माण	वटा	रुन्टिगढी- ६						१	५०००००	पालिका	१
३	मसला उत्पादन उद्योग निर्माण	वटा	रुन्टिगढी- ६						१	४०००००	पालिका	१
४	कोसेली घर निर्माण	वटा	रुन्टिगढी- ६						१	५०००००	पालिका	१
५	सिस्नोको पाउडर उत्पादन उद्योग निर्माण	वटा	रुन्टिगढी- ६						१	१५०००००	प्रदेश	४
६	टमाटर सस उत्पादन उद्योग निर्माण	वटा	रुन्टिगढी- ६						१	२०००००	पालिका	१
७	जुस निर्माण उद्योग	वटा	रुन्टिगढी- ६						१	१००००००		
८	साडी सल तथा घरेलु धोती (साडी) उद्योग	वटा	रुन्टिगढी- ६						१	२००००००	संघ	४

रुन्टीगढी गाउँपालिका

९	गार्मेन्ट तालिम उद्योग	वटा	रुन्टिगढी- ६						१	४०००००	पालिका	१
१०	मिनरल पानीको उद्योग सहयोग	वटा	रुन्टिगढी- ६						१	५०००००	पालिका	१
११	प्राङ्गारिक तथा कम्पोष्ट मल उद्योग	वटा	रुन्टिगढी- ६						१	५००००००		
१२	जडिबुटी निर्माण सहयोग	वटा	रुन्टिगढी- ६						१	४०००००	पालिका	१
	वडा नं. ७											
१	साबुन उद्योग सञ्चालन तथा व्यवस्थापन तालिम	संख्या	आवश्यक टोल						२	५०००००	संघ	४
२	कटाई सिलाई तथा सीप मूलक तालिम	पटक	आवश्यक टोल						२	६०००००	पालिका	१
३	धागो तथा बुटिक तालिम सञ्चालन	संख्या	आवश्यक टोल						२	५०००००	पालिका	१
४	अगरबत्ती तथा मैनबत्ती तालिम उद्योग सञ्चालन	संख्या	आवश्यक टोल						२	५०००००	पालिका	१
५	चाउमीन उद्योग सञ्चालन तथा व्यवस्थापन	संख्या	आवश्यक टोल						२	५०००००	पालिका	१
६	सस उद्योग सञ्चालन तथा व्यवस्थापन	संख्या	आवश्यक टोल						२	२५००००	पालिका	१
७	जुस उद्योग सञ्चालन तथा व्यवस्थापन	संख्या	आवश्यक टोल						२	५०००००	पालिका	१
	वडा नं. ८											

रुन्टीगढी गाउँपालिका

१	मिल कूटानी पिसानी पेलानी अनुदान कार्यक्रम	संख्या	धुम्का, खस्गोरी, मेल्टाकुरा, खलिवाङ, हान्वाङ, धावन						१	६०००००	पालिका	४
	जम्मा									**३२३०००००		

रुन्टीगढी गाउँपालिका

अपेक्षित उपलब्धि

उद्यमशील जनशक्तिको विकास भई उद्योगहरूको स्थापना तथा विस्तारमा वृद्धि र बजार सम्बन्धको विस्तार भएको हुनेछ । स्थानीय स्तरका सम्भाव्य क्षेत्रहरूमा लघु, घरेलु, साना, तथा मझौला उद्योगको स्थापना र सञ्चालन मार्फत आयात प्रतिस्थापन भै निर्यात प्रवर्द्धन भएको हुनेछ । गाउँपालिकाको अर्थतन्त्र विकासमा उद्यमशील जनशक्तिको योगदान वृद्धि भएको हुनेछ । बैंक, वित्तीय संस्था तथा सहकारीले उद्यमशीलता विकास कर्जा प्रवाह गर्ने दरमा वृद्धि भएको हुनेछ । घरेलु सीपको संरक्षण तथा नवीनतम् प्रविधिको उपयोग उद्यमीहरूले गरेका हुनेछन् । वैदेशिक रोजगारीमा जाने युवाहरूको संख्यामा कमी आई स्वदेशमै रोजगारी गर्ने युवाहरूको संख्यामा वृद्धि भएको हुनेछ ।

५.५ पर्यटन

रोल्पा जिल्लामा रहेको रुन्टीगढी गाउँपालिका ऐतिहासिक, धार्मिक, सांस्कृतिक, प्राकृतिक सुन्दरताको साथै पर्यटकीय दृष्टिकोणबाट अति महत्वपूर्ण रहेको छ । पर्यटकीय क्षेत्रको विकास र प्रचार प्रचारले आयआर्जनमा वृद्धि गर्नुका साथै पालिकाको पहिचानलाई समेत उच्च बनाउँदछ । गाउँपालिका असीमित पर्यटकीय संभावनाहरूको खोजी गरी विकास गर्न सकेमा आर्थिक उपार्जनमा समेत टेवा पुग्ने देखिन्छ । यहाँ धार्मिक, सांस्कृतिक, प्राकृतिक, वन्यजन्तु, कृषि पर्यटन, साहसिक पर्यापर्यटन प्रवर्द्धनको प्रसस्त संभावना रहेको छ । समावेशी, सेवामूलक र रोजगारमूलक क्षेत्रको रूपमा अपेक्षा गरिएको पर्यटन क्षेत्रमा यस गाउँपालिकाले समृद्धिको एक प्रमुख सम्वाहकका रुपमा विकास गर्न सक्ने सम्भावना रहेको छ । यस गाउँपालिकामा रहेका जैविक, भौगोलिक, प्राकृतिक, सामाजिक, सांस्कृतिक, ऐतिहासिक र धार्मिक विविधताले पालिकाको पर्यटनमा अहम् भूमिका खेलेका छन् । यहाँ रहेका पर्यटकीय गन्तव्यहरूको विविधीकरण गर्दै नयाँ पर्यटकीय स्थल र उपजहरूको पहिचान, विकास तथा पर्यटकीय पूर्वाधारहरूको विकास गरी पर्यटन प्रवर्द्धनको माध्यमबाट रोजगारीका अवसरमा वृद्धि गरी गरिबी न्यूनीकरण गर्दै जनताको जीवनस्तरमा सुधार गर्नु आवश्यक छ । पर्यटकहरूको आकर्षणको केन्द्र रहेको हुँदा पर्यटन क्षेत्रको दिगो विकास र व्यवस्थापन मार्फत् स्थानीय अर्थतन्त्रको आधारशीला तयार पार्न रुन्टीगढी गाउँपालिकाले पर्यटन गुरु योजना निर्माण गरी कार्यान्वयनमा ल्याएको छ ।

सम्भावना र अवसर

- ऐतिहासिक तथा धार्मिक आकर्षणका रूपमा स्वर्गद्वारी प्रभुको जन्मस्थल रुन्टी (सखी), प्रभुले तपस्या गरेको ठाउँ गढिलेक (होलेरी क्षेत्र), देवस्थल (जेदवाङ), पावर्ती गुफा, ऐतिहासिक युद्ध स्थल होलेरी आदि रहेका छन् ।
- प्राकृतिक सौन्दर्य र जैविक विविधता अवलोकन तथा मनोरञ्जन गर्नका लागि यस गाउँपालिकामा विभिन्न अग्ला स्थानहरु रहेका छन् ।
- सांस्कृतिक आकर्षणका रूपमा जातीय परम्परा अनुसार चाडबाड, पूजाआजा, धार्मिक विश्वास परम्परागत नाँच, गान र मौलिक सांस्कृतिक मूल्य र मान्यताहरू रहेका छन् ।
- यहाँ आउने पर्यटकका लागि आरामदायी सुविधायुक्त स्थानीय मौलिकतामा आधारित होम स्टेको व्यवस्था गर्न सकेमा पर्यटन क्षेत्रको राम्रो विकास हुने देखिन्छ । यी पर्यटकीय स्रोतहरूको व्यवस्थित रूपमा मर्मत सम्भार, संरक्षण, सम्बर्द्धन र विकास गरी प्रचार प्रसार गर्ने,
- पर्यटन क्षेत्रको विकासका लागि रुन्टीगढी गाउँपालिकाले निर्माण गरेको पर्यटन गुरूयोजनाले औल्याएका विद्यमान सामाजिक तथा सांस्कृतिक सम्पदाहरूको अधिकतम् उपयोग गर्ने,

- पर्यटन गुरूयोजनाले पहिचान गरेका पर्यटकीय स्थलहरूको ऐतिहासिक, सांस्कृतिक, पुरातात्विक, प्राकृतिक, जलसम्पदा, पर्यावरणीय सुन्दरता र प्राचीन संस्कृति तथा सम्पदाहरूको संरक्षण, सम्वर्द्धन र आवश्यक भौतिक पूर्वाधारको निर्माण गरी पर्यटन क्षेत्रको विकास र विस्तार गर्ने,
- प्रमुख पर्यटकीय पदमार्गहरूको निर्माण, स्तरोन्नति र नक्शाङ्कन गरी प्रमुख पहाडी चुचुराहरूमा पर्यटकीय दृष्यावलोकन स्थलहरू निर्माण तथा होमस्टेको व्यवस्था सहित रुन्टीगढीका कम्तिमा २ वटा बस्तीलाई नमुना पर्यटकीय गाउँको रूपमा विकास गर्ने,
- रुन्टीगढी गाउँपालिकादेखि उत्तरतर्फका रोल्पा, रुकुम र बाग्लुङ जिल्लाका विभिन्न स्थान तथा डोल्पाको से फोक्सन्डो ताल, उपल्लो डोल्पो, शहर तारा, ढोरपाटन शिकार आरक्ष, पुपाल, पुथा, सिस्ने, जस्ता धार्मिक, सामाजिक तथा सांस्कृतिक र हिमालय सभ्यतालाई गन्तव्य बनाएर दाङको घोराही बजारदेखि शहीद मार्ग भएर मुख्य रुपमा भित्रिने पर्यटकहरूका लागि मुख्य केन्द्रको रूपमा रुन्टीगढी गाउँपालिकालाई विकास गर्न सकिने सम्भावना रहेको छ ।

समस्या र चुनौती

- पालिकाभित्रका ऐतिहासिक, धार्मिक, सामाजिक, सांस्कृतिक र पर्यापर्यटकीय क्षेत्रको संरक्षण, सम्वर्द्धन, विकास, विस्तार र प्रचार प्रचार गर्न नसक्नु मुख्य समस्या रहेको छ ।
- पर्यटन विकासका लागि आकर्षक पूर्वाधार, पर्यटन मैत्री मानवीय व्यवहार र संस्कारको विकास गर्न नसक्नु,
- रोल्पा जिल्लाका विभिन्न स्थानमा रहेका जैविक, भौगोलिक, प्राकृतिक, सामाजिक, सांस्कृतिक, ऐतिहासिक र धार्मिक स्थल, छिमेकी जिल्ला रुकुमका कमलताल, पुपाल, पुथा तथा सिस्ने हिमाल, बाग्लुङको ढोरपाटन शिकार आरक्ष, डोल्पाको से फोक्सन्डो ताल, उपल्लो डोल्पो, शहर तारा जस्ता सांस्कृतिक तथा हिमालय सभ्यता बोकेका, प्राकृतिक सुन्दरताले भरिएका र जैविक विविधताले सजिएका स्थानलाई गन्तव्य बनाएर दाङको घोराही बजार, नेपालगंञ्ज, कृष्णनगर तथा वुटवल लगायतका नाकाहरुबाट भित्रिएर शहीद मार्ग हुँदै मुख्य रुपमा नेपाल भित्रिने वाह्य तथा त्यस आसपासका आन्तरिक पर्यटकहरुका लागि सुरक्षित र भरपर्दो भौतिक पूर्वाधार, आवास र पर्यटन मैत्री संस्कारको विकास गर्न नसक्नु,
- पर्यटन क्षेत्रको मुख्य केन्द्र रुन्टीगढी गाउँपालिकालाई बनाउनका लागि सोही अनुसारका पर्यटकीय क्षेत्रको आकर्षणका मुख्य तत्वहरू : पर्यावरणीय स्वच्छता, होटेल, रेष्टुरेण्ट तथा मौलिक र घरायसी वातावरणमा सञ्चालित होमस्टे, मनोरञ्जनका लागि मौलिकतामा आधारित कला, संस्कृति, पर्यावरणमैत्री विश्राम स्थल आदिको संरचनागत विकास गर्नु चुनौतिका रूपमा रहेको छ ।

सोचः

"पर्यटन मैत्री भौतिक पूर्वाधार र संस्कारको विकास, रुन्टीगढीबासीको समृद्धिको मुख्य आधार"

लक्ष्य

- दिगो पर्यटन विकासबाट उत्पादन र रोजगारीमा वृद्धि गरी गाउँपालिकाको अर्थतन्त्र सुदृढ गर्ने,

उद्देश्य

- पर्यावरण मैत्री मौलिकतामा आधारित पूर्वाधारको विकास मार्फत पर्यटन क्षेत्रको विकास गर्नु,
- सम्पदा तथा संस्कृतिहरूको संरक्षण, सम्वर्द्धन र प्रवर्द्धन गर्दै उच्च मानवीय संस्कारको विकास गर्नु,

- प्राकृतिक सम्पदाहरूको जगेर्ना गर्दै पर्यटन पूर्वाधार र पर्यटकीय उपजको विकास र प्रवर्द्धन गर्नु,
- पर्यटन मार्फत् जनताको आय र रोजगारीमा उल्लेखनीय वृद्धि गर्नु र
- पर्यटन क्षेत्र र स्थानीय कृषि उत्पादन बीच सघन सहकार्य स्थापित गर्नु ।

रणनीति तथा कार्यनीति

रणनीति	कार्यनीति
• आकर्षक पर्यटकीय गन्तव्यहरूमा पूर्वाधारको स्तरोन्नति गरी बाह्रै महिना पर्यटक जान सक्ने पूर्वाधार निर्माण गर्ने, • पर्यटकीय बस्तु तथा उपजहरूको व्यापक प्रवर्द्धन तथा प्रचार प्रसार गर्ने, • पर्यटकको बसाई अवधि लम्ब्याउने र खर्च बढाउने वातावरणको निर्माण गर्ने, • पर्यटन क्षेत्रबाट प्राप्त हुने आय र रोजगारीको लाभलाई न्यायोचित वितरण गर्न ग्रामीण पर्यटकीय गन्तव्यहरूको पहिचान गरी विकास तथा व्यवस्थापन गर्ने, • जनताको आर्थिक आयआर्जनको माध्यमका रूपमा पर्यटन क्षेत्रको विकास र विस्तार गर्ने ।	• गाउँपालिकाले निर्माण गरेको पर्यटन गुरुयोजनालाई कार्यान्वयन गर्ने, • गाउँपालिका क्षेत्रका पर्यटकीय स्थलहरुलाई जोड्ने सडक तथा पदमार्गलाई पर्यावरण मैत्री, भरपर्दो र सुरक्षित बनाउने, • पर्यटक आकर्षित गर्न पर्यटनका पूर्वाधारहरूको विकासका साथै खास गरी होटलहरूको सुधार तथा होमस्टे प्रणालीको स्थापना गरी पर्यटन मैत्री बनाउन स्थानीय व्यवसायीहरूलाई रैथाने, सीप, कला र क्षमताको विकास गर्ने, • गाउँपालिका भित्र विद्यमान प्राकृतिक, धार्मिक, ऐतिहासिक तथा सांस्कृतिक सम्पदाहरूको संरक्षण, सम्वर्द्धन, प्रवर्द्धन गरी प्रचार प्रचारमा गर्ने, • शान्ति स्तम्भ तथा भ्यू टावरहरूको निर्माण गर्ने, • पर्यटन सूचना केन्द्रको स्थापना गर्ने, • पदमार्गलाई नक्शाङ्कन गरी पर्यटकहरूको लागि गाइड (पथ प्रर्दशकहरू) तयार गर्न जनशक्ति विकास गर्ने, • मुख्य पर्यटक स्थलहरूको प्रचार प्रसारका लागि परिचय पुस्तिका (Brochure) तथा भिडियोहरू (Documentry Film) तयार गर्ने, • सांगीतिक सांस्कृतिक समूहहरूलाई तालिम दिने, • राष्ट्रिय तथा अन्तर्राष्ट्रिय स्तरमा रुन्टीगढी गाउँपालिकाको पर्यटन क्षेत्रको प्रवर्द्धनका लागि Website वनाई सामग्रीहरू अपडेट गर्ने, • ट्रेकिङ रूटमा सूचना प्रवाह गर्न होर्डिङ वोर्ड राख्ने, • साहसिक पर्यटन अन्तरगत पर्वतारोहण, बन्जि जम्पिङ, रक क्लाइम्बिङ, प्याराग्लाइडिङ, हनी हन्टिङ् आदिको सम्भाव्यता अध्ययन गर्ने, • उच्च पर्वतीय खेलकुद तथा पर्वतारोहण तालिम केन्द्रको संभाव्यता अध्ययन गरी निर्माण गर्ने, • फिल्म सुटिङ् स्थलको रूपमा विकास गर्ने, • प्रमुख सांस्कृतिक ग्रामको वरिपरि आधुनिक सुविधा सम्पन्न होटल, स्वास्थ्य केन्द्र र पर्यटकले खरिद गर्ने सामान सम्वन्धि घरेलु उद्योग सञ्चालन गर्ने, • जाति जनजातिका संस्कृति झल्काउने सांस्कृतिक संग्रहालय बनाउने, • प्राकृतिक वन्यजन्तु उद्यानको रूपमा विकास गरी पर्यटकहरूलाई आकर्षित गर्ने,

	• रुन्टीगढी गाउँपालिका भित्रका अग्ला चुचुराहरूमा दृश्यावलोकन स्थल र पार्कको विकास गरी उक्त स्थानहरू पुग्नको लागि आवश्यक पदमार्ग र भौतिक पूर्वाधारको विकास गर्ने, • पर्यटकहरूको स्वागतमा प्रयोग हुने सामान र खानपिनका वस्तुहरूको उत्पादन स्थानीय स्तरमा गर्ने, • पर्यटन क्षेत्रको बजारीकरणका लागि स्वर्गद्वारी, धारापानी, बाह्रकुने दह, लुम्बिनी लगायत अन्य ठाउँमा रहेका पर्यटनसँग सम्वन्धित संघ, संस्थासँग समन्वय गर्ने,

रुन्टीगढी गाउँपालिका

प्रमुख कार्यक्रम

क्र.सं.	विषयगत क्षेत्र र योजना तथा कार्यक्रम	इकाई	कार्यान्वयन हुने स्थान	लक्ष्य						अनुमानित लागत रु.	श्रोत व्यर्होने निकाय	प्राथमिकता नं.
				वर्ष १	वर्ष २	वर्ष ३	वर्ष ४	वर्ष ५	लक्ष्य			
	पालिका स्तरीय											
१	खारखाने भिरको गिद्ध आवास क्षेत्रलाई संरक्षण तथा व्यवस्थापन		खारखाने भिर							२००००००	पालिका, प्रदेश	
२	दाङछोरी रिफ्रेस प्वाईन्ट निर्माण		दाङछेरी क्षेत्र							५००००००	पालिका, प्रदेश	
३	दाङछोरी पेट्रोल पम्प क्याम्पीङ निर्माण तथा तारवार		दाङछेरी पेट्रोल पम्प डाँडा							५००००००	पालिका, प्रदेश	
४	होमस्टे तालिम तथा व्यवस्थापन		छनौट भएका क्षेत्रहरु							२००००००	पालिका, प्रदेश	
५	मुरुल्ले जटाइयु ३६० भ्यू प्वाइन्ट निर्माण		मुरुल्ले भिर							२५०००००		
६	गढीलेख गढ संरक्षण तथा प्राचीन प्रविधि वस्तु संग्रहालय निर्माण		गढीलेख							१०००००००	प्रदेश	
७	प्रभू जन्मस्थलको व्यवस्थापन तथा ध्यान केन्द्र निर्माण		रुन्टी							१०००००००	प्रदेश, संघ	
८	सरसफाई सम्बन्धी वडा स्तरीय सचेतना कार्यक्रम		सबै वडा							२००००००	पालिका	

रुन्टीगढी गाउँपालिका

९	सरसफाई सहजकर्ता व्यवस्थापन (१८ जना ToT तालिम प्राप्त)		सबै वडा							१००००००	पालिका, प्रदेश	
१०	लक्षित घरधुरी डस्टबिन खरिद		सबै वडा							१००००००	पालिका, प्रदेश	
११	लक्षित घरधुरी फिल्टर खरिद तथा वितरण		सबै वडा							१००००००	पालिका, प्रदेश	
१२	घरधुरी हरियो कार्ड वितरण तथा कार्ड छपाई		सबै वडा							५०००००	पालिका	
१३	पूर्ण सरसफाई सम्बन्धी वडा स्तरीय घोषण कार्यक्रम		सबै वडा							१००००००	पालिका	
१४	पूर्ण सरसफाई घोषण कार्यक्रम		सबै वडा							१००००००	पालिका	
१५	पूर्ण सरसफाई सम्बन्धी प्रशासनिक खर्च		सबै वडा							१००००००	पालिका	
	वडा नं. १											
१	सिद्ध मन्दिर निर्माण	वटा	राङजानको लेख	✓	✓	✓				२५०००००	संघ, प्रदेश	२
२	थामी नाच्ने मन्दिर	वटा	राङजानको लेख	✓	✓					२५०००००	संघ, प्रदेश	२
४	लापल मेला मन्दिर निर्माण लापल गाउँदेखि मेलासम्म सिडी निर्माण	वटा	लापल मेला		✓	✓	✓			२५०००००	संघ, प्रदेश	१
	वडा नं. २											

रुन्टीगढी गाउँपालिका

१	उमा गडी पर्यटन डि.पि.आर कार्यक्रम	संख्या	वडा नं. २ गडीलेख			✓	✓	✓		५०००००	प्रदेश	२
२	जौलिपोखरी टाकुरा लेख पर्यटन निर्माण योजना	संख्या	लामिडाडा		✓	✓				२०००००	पालिका	१
३	उमागडी स्काई टावर निर्माण	संख्या	गडीलेख							१००००००	प्रदेश	२
४	ढुङ्गे बगैंचा निर्माण योजना	संख्या	गडीलेख							१५०००००	संघ	२
६	गुरास गार्डेन गुपचौर, गौराडाडा संरक्षण कार्यक्रम	संख्या	उमा/लामिडाडा							२००००००	संघ	३
७	सानोपोखरी गुफा संरक्षण निर्माण योजना	संख्या	लामिडाडा		✓	✓	✓	✓		१००००००	प्रदेश	१
८	सिद्ध बहरा पुजा मन्दिर निर्माण योजना	संख्या	लामिडाडा							१५०००००	प्रदेश	२
९	गटी ठानी सिद्ध बरा मन्दिर निर्माण योजना	संख्या	गाँढे लेक							१५०००००	संघ	३
१२	सिद्ध बाह वरा मन्दिर निर्माण	संख्या	रामलाग्ने तेरु							१००००००		
१३	सिद्ध बरा मन्दिर निर्माण	संख्या	शपडाडा							१००००००		
	वडा नं. ३											
१	मछिन्द्रनाथ गुफा संरक्षण तथा प्रवर्द्धन गर्ने योजना	घरधुरी	जवाङ						४००	२००००००	संघ, प्रदेश	४
	वडा नं. ४											
१	उधाँ होम स्टे तथा पार्क निर्माण कार्यक्रम	संख्या	उघाँ							१००००००	संघ, प्रदेश	२

२	ताल बस्ने पिकनिक स्पोर्ट	संख्या	माथिल्लो मर्सिना						५ वर्ष	१००००००	संघ, प्रदेश	३
३	वर्जिवाङ गुफा निर्माण योजना	संख्या	माथिल्लो मर्सिना						५ वर्ष	१००००००	संघ, प्रदेश	२
४	सुर्पाल रामलाग्ने मैचन्ने पदमार्ग निर्माण	संख्या	माथिल्लो मर्सिना						५ वर्ष	५०००००	संघ, प्रदेश	
	वडा नं. ५											
१	सैवाङ धामी धाम मन्दिर निर्माण	संख्या	सैवाङ धमिन थान						६	२५००००	पालिका	१
२	वाइजा सिद्धथान घेरावार	संख्या	चिन्ने थान मेला सिद्धिथान घेराबार मन्दिर							५०००००	प्रदेश	१
३	हाप्प खोला चौफारी मन्दिर	संख्या	चौफारी मन्दिर							५०००००	प्रदेश	२
४	दुविडाडा कोप्चे मेला मन्दिर	संख्या	कोप्चे मन्दिर मेला							५०००००	प्रदेश	
५	कुङ्ग्री धौलवाङ शिवालय मन्दिर	संख्या	शिवालय मन्दिर							५०००००	प्रदेश	१
६	ढुङ्गा फाल्ने मन्दिर	संख्या	देवी मन्दिर तथा शिवालय							५०००००	प्रदेश	१
७	चिन्ने थान मन्दिर निर्माण तथा घेराबार	संख्या	चिन्नेथान वाइजा						१	२००००००	प्रदेश	१
८	कोप्चे मेला फिल्ड निर्माण तथा व्यवस्थापन	संख्या	दुविडाँडा						१	२००००००	संघ	१

रुन्टीगढी गाउँपालिका

९	सिद्धे थान व्यवस्थापन तथा मन्दिर निर्माण	संख्या	धौलावाङ						१	२००००००	प्रदेश	३
१०	चमेरी गुफा उत्थान तथा संरक्षण तथा बाटो निर्माण	संख्या	धौलावाङ						१	२००००००	संघ, प्रदेश	४
	वडा नं. ६											
१	मुरुल्ले क्षेत्र विकास	वटा	रुन्टिगढी- ६						१	१०००००००	संघ, प्रदेश	२
२	मालारानी पर्यटन क्षेत्रको अध्ययन	पटक	रुन्टिगढी- ६						१	५००००	पालिका	१
३	म्याग्जीनगढी संरक्षण	वटा	रुन्टिगढी- ६						१	१००००००	संघ, प्रदेश	२
४	डुब्रिङ मुरुल्ले पदयात्रा निर्माण	वटा	रुन्टिगढी- ६						२.५	२००००००	संघ, प्रदेश	१
७	चस्कु चमिरे गुफा संरक्षण	वटा	रुन्टिगढी- ६						१	१००००००	संघ, प्रदेश	२
८	सैवाङ खुटी देखि मुरुल्ले पदयात्रा निर्माण	वटा	रुन्टिगढी- ६						१.५	१००००००	संघ, प्रदेश	
९	जिप फलायर निर्माण	वटा	रुन्टिगढी- ६						१	१००००००	संघ	
१०	होमस्टे तालिम	वटा	रुन्टिगढी- ६						२	५०००००		१
११	क्याम्पीङ स्टेसन निर्माण	वटा	रुन्टिगढी- ६						२०	२००००००	प्रदेश	१
१२	रातो पहर सोइङ निर्माण	वटा	रुन्टिगढी- ६						१	५००००००	संघ, प्रदेश	२

रुन्टीगढी गाउँपालिका

१३	सैवाङखुटी मनोरञ्जन पार्क निर्माण	वटा	रुन्टिगढी- ६						१०	२५०००००	संघ, प्रदेश	२
	वडा नं. ७											
१	श्री शिवपार्वती गुफा संरक्षण संवर्द्धन प्रचारप्रसार	संख्या	गैरा						१०	५०००००	पालिका	२
२	युद्ध पर्यटन क्षेत्र विकास तथा संरक्षण	संख्या	दहवन						६	१००००००	प्रदेश	३
३	भैंसीकुटी मेला संरक्षण व्यवस्थापन प्रचारप्रसार	संख्या	भैसीकुटी						६	५०००००	पालिका	३
४	देवीथान मेला संरक्षण व्यवस्थापन प्रचारप्रसार	संख्या	वलवाङ						७	५०००००	प्रदेश	४
५	मनोरञ्जन पार्क निर्माण	संख्या	भैंसीकुटी सतीम						३	५०००००	संघ	३
६	खस्रे ७ र ९ नै को साँस्कृतिक मेला संरक्षण								५	५०००००	पालिका	
७	साहसिक रक साइक्लीङ (गैरा)								१	५००००००	संघ	
८	पुराना लोक संस्कृतिको जगेर्ना तथा संरक्षण	संख्या	सबै टोल						७	७०००००	संघ, प्रदेश	१
९	कृषि पर्यटन विकास	संख्या	सबै टोल						७	१००००००	संघ, प्रदेश	२
	वडा नं. ८											
१	होमस्टे	संख्या	मेल्टाकुरा						१	५०००००	प्रदेश	३
२	दान्बाङ बर्म मन्दिर	संख्या	दान्वाङ						१	१०००००	प्रदेश	२
	वडा नं. ९											

रुन्टीगढी गाउँपालिका

१	रुन्टी मन्दिर मर्मत तथा व्यवस्थापन कार्यक्रम	पटक	रुन्टिगढी- ९						५	१२५०००००	संघ, प्रदेश	१
२	गढी लेख मन्दिर व्यवस्थापन	पटक	रुन्टिगढी- ९						५	१०००००००	संघ, प्रदेश	२
३	खर्चे डाडा ढुङ्गे बगैंचा कार्यक्रम	पटक	रुन्टिगढी- ९						५	१०००००००	संघ, प्रदेश	
	जम्मा									**१४९३००००० ०**		

रुन्टीगढी गाउँपालिका

अपेक्षित उपलब्धि :

गाउँपालिकाका सम्पदा तथा संस्कृतिहरूको संरक्षण, सम्वर्द्धन र प्रवर्द्धन गरिएको हुनेछ । प्राकृतिक सम्पदाहरूको जगेर्ना गर्दै पर्यटन पूर्वाधार र पर्यटकीय उपजको विकास र प्रवर्द्धन भएको हुनेछ । पर्यटन मार्फत् जनताको आय र रोजगारीमा उल्लेखनीय वृद्धि गरिएको हुनेछ । पर्यटन क्षेत्र र स्थानीय कृषि उत्पादन बीच सघन सहकार्य स्थापित गरिएको हुनेछ । पर्यटन क्षेत्रको दिगो विकासबाट उत्पादन र रोजगारीमा वृद्धि गरी गाउँपालिकाको अर्थतन्त्र सुदृढमा पर्यटन क्षेत्रको उल्खनीय योगदान पुगेको हुनेछ ।

५.६ सार्वजनिक, निजी र सहकारी साझेदारी

संघ, प्रदेश र स्थानीय तीन वटै तह मार्फत हुने विकासका गतिविधिहरूमा सार्वजनिक, निजी र सहकारी क्षेत्रको प्रत्यक्ष संलग्नता अपरिहार्य छ । विकासको लागि निजी क्षेत्रको अग्रणी भूमिका हुने भएकोले निजी क्षेत्रका समस्या, समाधानका उपाय र निजी क्षेत्रको विकासमा स्थानीय सरकारले गर्नुपर्ने सहयोगको समेत विश्लेषण गरी कार्य गर्न सक्नु पर्दछ । त्यसैगरी आर्थिक विकासमा सहकारी क्षेत्रको योगदान बढ्दै गएको वर्तमान परिवेशमा समुदायमा छरिएर रहेका श्रम, सीप, प्रविधि र पुँजीलाई एकत्रित गरी उत्पादन, उत्पादकत्व र रोजगारीका अवसरहरू वृद्धि गरी स्थानीय तहको आर्थिक वृद्धि गर्न निजी र सहकारी क्षेत्रको सहकार्य आवश्यक छ ।

रुन्टीगढी गाउँपालिकामा जम्मा जम्मी ..... वटा सहकारी स्थापना भइ संचालनमा रहेका छन । सहकारीमा आवद्धता हेर्दा जम्मा .... जना आवद्ध रहेका छन् । जस मध्ये महिलाको संख्या .... प्रतिशत र पुरुषको संख्या ..... रहेको छ ।

सम्भावना र अवसर

- राज्यले अंगिकार गरेको सरकारी, सहकारी र निजी साझेदारीको तीन खम्बे अर्थनीतिले सहकारीको आवश्यकता र औचित्यलाई थप बलियो बनाएको सन्दर्भमा स्थानीय स्तरमा छरिएर रहेको सानो पुँजीलाई एकीकृत गरी सहकारीका माध्यमबाट ठुला आर्थिक क्रियाकलापहरू सञ्चालन गर्न सक्ने सम्भावना रहेको छ ।
- रुन्टीगढी गाउँपालिकामा खासगरी कृषि, वित्तीय, श्रम, साना किसान आदि सहकारीहरूको सञ्चालन र व्यवस्थापनका माध्यमबाट ग्रामीण पूजीको एकीकृत रूपमा परिचालन गरी गाउँबासीको पूजी परिचालनको क्षमता विकास, गुणस्तरमा सुधार, रोजगारीको सृजना जस्ता कार्यहरू गर्ने सम्भावना रहेको छ ।
- सहकारीलाई व्यवस्थित, मर्यादित, सुशासनयुक्त र समुदायमुखी बनाइ उत्पादन, बजारीकरण र प्रविधीमैत्री वातावरण निर्माण गर्ने वातावरण बनाउनका लागि स्थानीय सरकारलाई अधिकार हुनु यस क्षेत्रका अवसरहरू रहेका छन् ।

समस्या र चुनौती

- सहकारी शिक्षा र यस सम्वन्धि जनचेतनाको कमी हुनु,
- सहकारी सञ्चालन सम्वन्धि ज्ञान, सीप र क्षमताको अभाव हुनु,
- सञ्चालित सहकारीमा साँवा पूजीको कमी हुनु,
- पूजी परिचालन सम्वन्धि सहकारीको मर्म अनुसारको व्यावसायिक ज्ञानको अभाव हुनु,
- सहकारीको मूल्य, मान्यता र मर्म बमोजिम सञ्चालन नहुनु,

- वित्तीय संस्थाबाट लिइने ऋणको सदुपयोग हुन नसक्नु एवं व्यवसायको लागि ऋणको जोखिम उठाउने क्षमतामा कमी हुनु,
- स्थानीयहरूमा आम्दानी र बचतको सन्तुलन कायम गर्न नसक्नु,
- सहकारीहरूको नियमित एवं प्रभावकारी अनुगमन नहुनु,
- सार्वजनिक, निजी र सहकारी क्षेत्र बीच समन्वयात्मक वातावरण निर्माण गर्न नसक्नु,
- पर्याप्त विकासमैत्री तथा उत्तरदायी निजी क्षेत्रको विकास गर्न नसक्नु,
- सर्वसाधारणमा सहकारी क्षेत्रको सही ज्ञानको अभाव हुनु,
- सहकारीमा आवद्धता पश्चात् पनि भरपुर फाइदा लिन नसक्नु,
- निजी क्षेत्र प्रतिस्पर्धी, उद्यमशील र नवप्रवर्तनीय हुन नसक्नु,
- प्रतिस्पर्धी निजी क्षेत्रको विकासका लागि सरकारले सहज कर्ता र निर्णयकारी भूमिका प्रभावकारी नहुनु,
- लगानी मैत्री वातावरण सिर्जना गरी सहकारीको योगदानमा वृद्धि गर्न नसक्नु
- सहकारीलाई उचित नियमन गर्दै सहकारीको गुणस्तर वृद्धि र विकासमा योगदान पुऱ्याउन नसक्नु,

सोच, लक्ष्य, उद्देश्य, रणनीति र कार्यनीति

सोच

"सार्वजनिक, निजी र सहकारी क्षेत्रको सहयात्रामा गुणात्मक साझेदारी"

लक्ष्य

- सार्वजनिक, निजी तथा सहकारी क्षेत्रको साझेदारीको वातावरणको निर्माण मार्फत आर्थिक वृद्धि र रोजगारीमा योगदान गर्ने,

उद्देश्य

- सहकारीहरूलाई पारदर्शी र व्यवस्थितरूपले सञ्चालन गरी उत्पादन र रोजगारी सिर्जनामा योगदान गर्नु,
- निजी क्षेत्रलाई उत्पादन क्षेत्रमा लगानी गर्ने वातावरण बनाइ समग्र विकासमा योगदान गर्नु,
- सार्वजनिक, निजी तथा सहकारी क्षेत्रको साझेदारीमा पुँजीलाई केन्द्रीकृत गरी उत्पादनमा लगानी गर्नु,
- संचालनमा रहेका सहकारीहरूको संस्थागत विकास गरी स्तरोन्नती गर्नु,
- सहकारीका आम सदस्यहरूलाई सहकारी शिक्षा प्रदान गर्नु,

रणनीति तथा कार्यनीति

रणनीति	कार्यनीति
• निजी क्षेत्रलाई पुँजी सिर्जना र उत्पादनशील क्षेत्रमा लगानी गर्न प्रोत्साहन गर्ने, • सहकारी क्षेत्रलाई उत्पादनमुखी बनाउने,	• सहकारीलाई उत्पादन, प्रशोधन, भण्डारण, वजारीकरण र विविधिकरणका आयोजनाहरूमा सहयोग गर्ने, • कृषि सहकारी आयोजनाहरूमा प्राविधिक सहयोग उपलब्ध गराइने,

• सहकारी व्यवस्थापनका लागि स्थानीय तहले सहज सरल र जनमुखी नीति निर्देशिका तयार गर्ने, • सहकारीका माध्यमबाट नगरवासीहरूलाई सशक्तीकरण गरी लगानी मैत्री वातावरण निर्माण गर्ने, • सहकारी व्यवस्थापन, संचालन, पुँजी परिचालन र उत्पादन गरी आर्थिक समृद्धिमा संस्थागत विकास गर्ने, • सहकारीका सञ्चयकर्ता, व्यवस्थापक र कर्मचारीलाई सहकारी शिक्षा दिने, • निजी क्षेत्र र सहकारीका गतिविधिहरूको अनुगमन तथा मूल्यांकनका लागि गाउँपालिकाले संयन्त्र तयार गर्ने • सहकारीलाई नियमित रूपमा नियमन गर्ने,	• नमूना सहकारी निर्माणका लागि दस्तावेजीकरण, लेखा व्यवस्थापन, योजना निर्माण र सहकारी व्यवस्थापनका क्षेत्रमा सीपमुलक क्षमता अभिवृद्धि तालिम सञ्चालन गर्ने, • सहकारी भित्रको सुशासन, जवाफदेहिता, पारदर्शीता कायम गर्नका लागि गाउँपालिका र सहकारी बीच नियमित अन्तर्क्रियात्मक छलफलको आयोजना गर्ने, • नियमित सहकारी अनुगमन तथा मूल्यांकन प्रणालीको व्यवस्था गर्ने, • राम्रो र प्रभावकारी सेवा व्यवस्थापनको क्षेत्रमा सफल कार्य गर्ने सहकारीलाई पुरस्कृत गर्ने प्रणालीको विकास गर्ने, • निजी क्षेत्रलाई आवश्यक सेवा तथा सुविधाको व्यवस्था मिलाउन सहजीकरण गर्ने, • संभाव्यता अध्ययन गरी निजी क्षेत्रसँग सहकार्यको लागि आयोजना बैंक निर्माण गर्ने, • गाउँपालिकाभित्रका आयोजनाहरूको विकासको लागि निजी क्षेत्रहरूसँग नियमित छलफल तथा समन्वय गर्ने, • निजी क्षेत्रमार्फत विभिन्न आयोजना कार्यान्वयन गर्न आवश्यक पर्ने भौतिक पूर्वाधारको विकास र भौतिक सुरक्षाको प्रबन्ध मिलाउने, • निजी क्षेत्रको लगानीको उपयोग कृषि, पशुपंक्षी पालन, पर्यटन, ऊर्जा, उद्योग र भौतिक पूर्वाधारको क्षेत्रमा गर्ने,

रुन्टीगढी गाउँपालिका

प्रमुख कार्यक्रम

क्र.सं.	विषयगत क्षेत्र र योजना तथा कार्यक्रम	इकाई	कार्यान्वयन हुने स्थान	लक्ष्य						अनुमानित लागत रु.	श्रोत व्यर्होने निकाय	प्राथमिकता नं.
				वर्ष १	वर्ष २	वर्ष ३	वर्ष ४	वर्ष ५	लक्ष्य			
	पालिका स्तरीय											
१	सहकारी पदाधिकारी तथा सदस्यहरुका लागि सहकारी व्यवस्थापन सम्बन्धी तालिम	पटक	पालिका स्तरीय						५	५०००००		
२	सहकारी संघ संस्थाको अनुगमन	पटक	सबै वडा						२०	५०००००		
३	कोकोमिस सम्बन्धी तालिम	पटक	सबै वडा						२	५०००००		
४	सहकारी संस्थाको क्षमता विकास तालिम	पटक	सबै वडा						३	५०००००		
	वडा नं. १											
१	सहकारी तथा वित्तीय संस्था स्थापना तथा व्यवस्थापन गर्नका लागि	संख्या	वडा कार्यालय लिवाङी आय							१००००००		
	वडा नं. २											
१	कृषि सहकारी निर्माण योजना (भवन निर्माण वा संस्था दर्ता)	संख्या	लामिडाडा/उमा							२००००००		
२	डेरी सहकारी संस्था निर्माण योजना (भवन निर्माण वा संस्था दर्ता)	संख्या	गोरिनेटा							१५०००००		

रुन्टीगढी गाउँपालिका

	वडा नं. ३											
१	वडास्तरीय सहकारी गठन, दर्ता, तथा सञ्चालन गर्ने	संख्या	जवाङ						घरधुरी	५०००००		
२	टोलमा आमा समूह, कृषक समूह, बाल क्लब, जेष्ठ नागरिक मञ्च जस्ता समूहहरु गठन तथा सशक्तिकरण	घरधुरी	जुर, जवाङ, भोर्ना, सालवाङ, कत्तेधारा						५०६	५०००००		
३	स्थानीय साना पुँजी संकलन तथा उत्पादित वस्तु सञ्चालन तथा व्यवस्थापन योजना	सहकारी संस्था	जवाङ						१	५०००००		
	वडा नं. ४											
१	सहकारी शिक्षा कार्यक्रम	पटक	सबै वडा						४	४०००००		
२	सहकारी मार्फत रासायनिक मल अनुदान कार्यक्रम	पटक	सबै वडा						४	२००००००		
३	वित्तीय साक्षरता कार्यक्रम	पटक	सबै वडा						४	४०००००		
४	समूह सहकारी पदाअधिकारी अभिमुखीकरण तालिम	पटक	सबै वडा						४	४०००००		
	वडा नं. ५											
१	वित्तीय व्यवस्थापन सम्बन्धी तालिम	संख्या	वडा नं. ५						८०	४०००००		
२	सहकारी संस्था अभिमुखीकरण कार्यक्रम	संख्या	वडा नं. ५						१८	४०००००		
३	समूह भवन निर्माण	संख्या	रुन्टिगढी- ५						९	४०००००		

रुन्टीगढी गाउँपालिका

	वडा नं. ६											
१	वित्तीय तथा सहकारी सम्बन्धी तालिम	पटक	रुन्टिगढी- ६						२	५०००००		
४	सहकारी बजार सञ्चालन	वटा	रुन्टिगढी- ६						१	१०००००००		
५	उत्पादन पकेट क्षेत्र निर्माण	वटा	रुन्टिगढी- ६						४	५००००००		
	वडा नं. ७											
१	वित्तीय साक्षरता तालिम सञ्चालन	संख्या	सबै टोल						१५	८०००००		
२	सहकारी संस्थाहरुलाई चलायमान बनाउन अनुदान प्रदान	संख्या	सबै टोल						३	१००००००		
	वडा नं. ८											
१	सहकारी तथा वित्तीय प्रवर्द्धन कार्यक्रम	संख्या	मेल्टाकुरा						१	२५०००		
	वडा नं. ९											
१	सहकारी वित्तीय व्यवस्थापन तालिम	पटक	रुन्टिगढी- ९						५	५००००००		
२	गढीलेख ऋण सहकारी संस्था वित्तीय व्यवस्थापन तालिम	पटक	रुन्टिगढी- ९						५			
३	वाणिज्य बैंक वित्तीय व्यवस्थापन तालिम	पटक	रुन्टिगढी- ९						५			
	जम्मा									३४७२५०००		

अपेक्षित उपलब्धि

सहकारी र निजी क्षेत्रको विकासका लागि सामान्य नागरिकका जिम्मेवारी, काम कर्तव्य र अधिकारका विषयमा स्पष्टता आएको हुनेछ । सहकारीहरूको व्यवस्थापकीय क्षमतामा सुधार आई सहकारीमा आवद्ध जनशक्तिले सहकारीको माध्यमबाट ऋण परिचालन, आफ्ना व्यवसाय व्यवस्थापन गर्ने कार्यमा सफलता प्राप्त गरेका हुनेछन् । निजी क्षेत्रको सहकार्य र सह-लगानीमा आयोजनाहरू संञ्चालन भएका हुनेछन् । निजी क्षेत्रबाट संचालित आयोजनाहरूमा स्थानीय जनताको लागि उल्लेख्य मात्रामा रोजगारी सिर्जना भएको हुनेछ । सहकारीहरूलाई विभिन्न प्रकारका सीप तथा प्रविधि हस्तान्तरण गरिएको हुनेछ । सार्वजनिक, निजी तथा सहकारी क्षेत्रमा साझेदारी वातावरणको निर्माण मार्फत आर्थिक वृद्धि र रोजगारीमा योगदान पुगेको हुनेछ ।

५.७ श्रम तथा रोजगारी र मानव संसाधन विकास

गरिबी निवारण र आर्थिक विकासमा उल्लेख्य प्रगति गर्न सकिने तथ्यलाई मध्यनजर गरी श्रम वजारको आवश्यकता अनुरूप सीपमूलक श्रमशक्तिको विकास गर्नु आजको आवश्यकता हो । गुणस्तरीय जनशक्तिको विकास मार्फत् श्रमको उत्पादकत्व अभिवृद्धि गरी स्थानीय अर्थतन्त्रलाई सबल बनाउन उत्पादनको क्रियाशील साधनको रूपमा श्रमको महत्वपूर्ण भूमिका रहन्छ । संविधानले रोजगारी र श्रमको हकलाई मौलिक हकको रूपमा स्थापित गरेको छ । दक्ष र व्यावसायिक श्रमशक्तिको विकास गर्ने, श्रमिक र उद्यमीबीच सुसम्बन्ध कायम गर्ने, वैदेशिक रोजगारीबाट आर्जित सीप, पुँजी तथा प्रविधि र अनुभवको स्वदेशमा उपयोग गर्ने र सबैका लागि मर्यादित कामको अवसर उपलब्ध गराउनु आवश्यक छ । स्थानीय स्तरमा विद्यमान बढ्दो बेरोजगारी न्यूनीकरण गर्नु आवश्यकता छ। उत्पादनमुखी, आत्मनिर्भर र समृद्ध गाउँपालिका निर्माणको प्रमुख साधन मानव संसाधन हो । शिक्षालाई सीपसँग, सीपलाई उत्पादन सँग, उत्पादनलाई बजारसँग, बजारलाई रोजगारीका अवसर र आर्थिक विकाससँग जोड्न सक्ने जनशक्ति विकास गर्नु रुन्टीगढी गाउँपालिकाको आवश्यकता हो । युवा जनशक्तिलाई प्रविधियुक्त सीप विकास गरी प्रतिस्पर्धा गर्न सक्ने बनाउन जरुरी देखिन्छ । गाउँपालिकाभित्र रोजगारीको अवसर सिर्जना गर्ने तथा स्वरोजगार हुन सक्ने वातावरण निर्माण गर्न आवश्यक देखिन्छ ।

सम्भावना र अवसर

- रुन्टीगढी गाउँपालिकामा बेरोजगारी श्रम शक्ति ६८७ जना रहेका छन् । बेरोजगारीको प्रतिशतलाई रोजगारी सिर्जना गर्नका लागि स्थानीय सरकारले नीति कार्यक्रम र बजेटका माध्यमबाट सम्वोधन गरी श्रम बजारका विभिन्न किसिमका रोजगारीका सीपमूलक अवसरहरू प्रदान गर्न सक्ने सम्भावना रहेको छ ।
- रुन्टीगढी गाउँपालिकाको जम्मा बजेट मध्ये झण्डै ५५ प्रतिशत रकम पूर्वाधार विकासमा खर्च हुने गर्दछ । यो रकम मध्ये १० देखि १५ प्रतिशत सम्मको रकम कामदार खर्चमा हुने गर्दछ । प्रधानमन्त्री, मुख्यमन्त्री र अध्यक्ष जस्ता रोजगार कार्यक्रम अन्तर्गत सञ्चालित विकासे आयोजनाहरूमा अत्यावश्यक बाहेक आधुनिक औजारको प्रयोगमा कमी ल्याई मानव श्रम शक्तिलाई उपयोग गर्न सके अधिक मात्रामा रोजगारीका अवसरहरू सृजना गर्ने सम्भावना रहेको छ ।
- श्रम बजारको बदलिँदो आवश्यकता अनुसार सीपमूलक जनशक्ति उत्पादन गर्नका लागि पालिकाले बजेटको व्यवस्था गरी बेरोजगार युवा युवतीलाई रोजगारमूलक सीप विकास तालिम दिएर पनि रोजगारी सिर्जना गर्न सकिने संभावना रहेको छ ।

- विकास आयोजनाहरूमा श्रमिक उपयोग गर्दा तुलनात्मक रूपमा मंहगो भए तापनि स्रोतको वितरण गरिब तथा विपन्न वर्गसम्म पुग्न सक्ने भएकाले यसलाई अवसरको रूपमा उपयोग गरी स्वदेशमै रोजगारी सृर्जना गर्ने कार्यलाई प्राथमिकता दिन सकिन्छ ।
- श्रममैत्री ऐन कानुनहरू निर्माण हुनु, श्रम तथा रोजगार सम्बन्धी संस्थागत संरचनाहरू स्थापना तथा सञ्चालन हुनु, सामाजिक तथा संस्थाहरू श्रम तथा रोजगारका क्षेत्रमा क्रियाशील रहनु, सरकारको शिक्षालाई बजारसँग जोडने प्राथमिकता रहनु, शिक्षा क्षेत्रमा सीपलाई आबद्ध गर्दै लैजानु, रोजगार तथा सीपमूलक क्षेत्रमा सरकारी तथा निजी क्षेत्रको लगानी बढ्दै जानु, रोजगारमूलक क्षेत्रको विकास तथा विस्तार हुँदै जानु, वैदेशिक रोजगारबाट फर्केको युवाशक्ति यही नै रही स्वरोजगारको क्षेत्रमा आकर्षित हुनु जस्ता अवसरहरू रहेका छन् ।

समस्या र चुनौती

- स्थानीय श्रम बजारमा श्रमिक बन्ने र आफ्नो गाउँघरको विकासमा आफै सहभागी हुने मानसिकताको अभाव रहेकाले युवा युवतीलाई स्थानीय रोजगारीका अवसरहरूमा जोड्न चुनौती देखिएको छ ।
- उपलव्ध श्रम शक्तिमा पनि आवश्यकता अनुसारको सीप र ज्ञानको अभाव रहेकाले त्यस्तो श्रमशक्तिलाई रोजगारीमा जोड्न लागत र प्रतिफलका हिसावले चुनौतीपूर्ण रहेको छ ।
- निर्माण कार्यमा जथाभावी आधुनिक उपकरणको प्रयोग गर्ने प्रवृत्तिले प्राकृतिक भूवनोट र पर्यावरणीय सुन्दरतामा क्षयीकरण गर्नुका साथै लागत पुँजीको पलायन भएको छ ।
- श्रमप्रतिको सम्मानको कमी हुनु, उद्यमशीलताको विकास, स्वरोजगार प्रवर्द्धन र उत्पादन कमजोर रहनु, युवा विदेश पलायन हुनु, वैदेशिक रोजगार सुरक्षित र भरपर्दो हुन नसक्नु, वैदेशिक रोजगारीका नाममा हुने मानव तस्करी नरोकिनु, स्थानीय तहमा रोजगारीको सृजना पर्याप्त हुन नसक्नु, वैदेशिक रोजगारीको सीप र पुँजीलाई उत्पादनमा जोड्न नसक्नु, निजी क्षेत्रलाई रोजगार मैत्री लगानीमा प्रोत्साहन गर्न नसक्नु, श्रमबजार सूचना प्रणाली र श्रम प्रशासन चुस्त हुन नसक्नु, स्थानीय स्तरमा आवश्यक जनशक्तिको प्रक्षेपण गर्ने र सोही अनुसार जनशक्तिको उत्पादन नहुनु, उत्पादित जनशक्ति र तिनको बजार व्यवस्थापन हुन नसक्नु, उत्पादित जनशक्तिलाई टिकाइ राख्न नसक्नु आदि यस क्षेत्रका प्रमुख समस्याहरू हुन् ।
- स्थानीय स्तरमा श्रमलाई सीप, प्रविधि, उत्पादन र बजारसँग जोड्न नसक्नु, उत्पादनशील क्षेत्रको पहिचान र रोजगारीका अवसरहरू सिर्जना गर्न नसक्नु, अनौपचारिक क्षेत्रका रोजगारीलाई औपचारिक क्षेत्रको दायरामा ल्याई उद्यमशीलता विकास गर्न नसक्नु, असल श्रम सम्बन्धको विकास र श्रमको उत्पादकत्व वृद्धि मार्फत् आर्थिक विकासका सम्भावनाहरूलाई फराकिलो वनाउन नसक्नु, नयाँ श्रम क्षेत्रको पहिचान मार्फत जनशक्ति विकास योजना तयार गरी कार्यान्वयन गर्न नसक्नु, वैदेशिक रोजगारमा जाने व्यक्तिलाई दक्ष बनाउन नसक्नु र विदेशबाट फर्केर आउने व्यक्तिको सीप र दक्षतालाई उपयोग गर्न नसक्नु, छोटा, मध्यम तथा लामो अवधिका सीपमूलक तालिम संचालन गरी रोजगारीको क्षेत्रमा जोड्न नसक्नु ।

क्षेत्रगत सोच, लक्ष्य, उद्देश्य, रणनीति तथा कार्यनीति

सोच

"दक्ष जनशक्ति उत्पादन मार्फत रोजगारी सिर्जना"

लक्ष्य

- रुन्टीगढी गाउँपालिका भित्रको मानव पुँजीलाई दक्ष श्रमशक्तिमा रुपान्तरण गरी उत्पादनशील क्षेत्रमा लगाइ वेरोजगारी समस्या न्यूनीकरण गर्ने,

उद्देश्य

- बेरोजगार तथा अर्धबेरोजगारलाई रोजगारीका अवसरहरू सिर्जना गर्नु,
- वैदेशिक रोजगारीलाई व्यवस्थित बनाउनु,
- आवश्यक जनशक्ति प्रक्षेपण र उत्पादन गर्ने व्यवस्था गर्नु,
- प्रतिस्पर्धी, सक्षम र गुणस्तरीय जनशक्तिको आपूर्ति गर्नु ।

रणनीति तथा कार्यनीति

रणनीति	कार्यनीति
• श्रम सम्बन्ध सुदृढ गरी रोजगार सृजना गर्ने, • श्रमिकको दक्षता वृद्धि गरी प्रतिस्पर्धी बनाउने, • स्थानीय तहको निम्ति आवश्यक पर्ने दक्ष तथा अर्धदक्ष जनशक्तिको प्रक्षेपण गर्ने, • शिक्षालाई बजारको माग र सीपसँग आवद्ध गर्ने, • स्थानीय सरकार तथा निजी क्षेत्रवीच साझेदारी गर्ने, • जनशक्ति उत्पादन गर्दा प्राविधिक तथा व्यावसायिक सीप विकासमा जोड दिने,	• रोजगार सूचना केन्द्र स्थापना गरी श्रम बजारको माग अनुसार श्रमशक्तिको आपूर्ति गर्ने, • श्रम र ज्याला बीचको सन्तुलन कायम गर्ने, • बेरोजगारलाई प्राविधिक, सीपमूलक तथा व्यावसायिक तालिम दिइ दक्ष जनशक्ति निर्माण गर्ने, • वैदेशिक रोजगारीमा जानेहरूको अभिलेख राखी त्यसलाई सुरक्षित व्यवस्थित एवं मर्यादित बनाउन आवश्यक समन्वय गर्ने, • वैदेशिक रोजगारीबाट प्राप्त ज्ञान, सीप, अनुभव र पुँजीलाई उत्पादनमा लगाउन प्रोत्साहन गर्ने, • स्थानीय तह र निजी क्षेत्रलाई आवश्यक पर्ने जनशक्तिको प्रक्षेपण गर्ने, • शैक्षिक संस्थासँग सहकार्य गरी आवश्यक जनशक्ति उत्पादन गर्ने व्यवस्था गर्ने, • उत्पादन क्षेत्रलाई चाहिने मध्यम खाले जनशक्ति उत्पादनलाई प्राथमिकता दिने, • युवाहरूलाई माग तथा आवश्यकताका आधारमा अल्प, मध्यम तथा लामो अवधिका व्यावसायिक तालिम संचालन गर्ने, • विदेशबाट फर्केका व्यक्तिको सीपको प्रयोग गरी स्वरोजगार हुन तथा रोजगारी सिर्जना गर्न प्रोत्साहन गर्ने, • नयाँ रोजगारका क्षेत्र पहिचान गरी कार्यान्वयन गर्न निजी क्षेत्रसँग सहकार्य गर्ने, • आर्थिक तथा सामाजिक हिसाबले पछि परेका समूहको क्षमता विकासका लागि प्राविधिक तथा व्यावसायिक शिक्षाको अवसरमा छात्रवृत्ति लगायत सुविधाहरू प्रदान गर्ने, • युवाहरूलाई स्वरोजगारतर्फ आकर्षित गर्न अध्यक्षसँग युवा स्वरोजगार कार्यक्रम सञ्चालन गरी १०० जना बेरोजगारलाई प्रति वर्ष स्वरोजगार

	बनाउन व्यवसायमा बिउ पुँजीको रूपमा अनुदान दिने र अन्य आवश्यक सहयोग गर्ने, ● निर्माण दलको गठन र परिचालनः स्थानीय बेरोजगार युवाहरूलाई विकास निर्माणका कार्यहरूको जिम्मेवारी दिने गरी वडाध्यक्षहरूको प्रत्यक्ष निगरानीमा रहने १० देखि १५ जनाको एक निर्माण दल गठन गर्ने र निश्चित र समयबद्ध जिम्मेवारी दिने, आवश्यक तालिम दिने, निर्माण दलका सदस्यहरूको क्षमता पहिचान गरी जिम्मेवारी दिने, कामका आधारमा पारिश्रमिक र मूल्याङ्कन गर्ने र सीप प्रमाणीकरण गरी प्रमाणपत्र उपलब्ध गराउने । ● महिलाहरूको घरयासी कामको मूल्यांकन प्रमाणीकरण गरी प्रमाणपत्र उपलब्ध गराउने, आयमूलक सीपको तालिम दिने र महिला स्वरोजगार प्रवर्द्धन गर्ने, ● विभिन्न सीपमलक तालिम जस्तैः विद्युत् जडान, सिकर्मी, डकर्मी, सिलाई बुनाई, इलेक्ट्रोनिक्स, प्लम्बिङ्, कम्प्यूटर आदि छोटो तथा लामो अवधिका तालिम सञ्चालन गरी उद्यमशीलता र रोजगारी अभिवृद्धि गर्ने, ● गरिवी मापन र नक्सांकन गरी निरपेक्ष गरिवीको रेखामुनि रहेका घर परिवारको पहिचान गर्ने, ● गरिवीको रेखामुनि रहेका घर परिवारको सदस्यलाई कम्तिमा १०० दिनको रोजगारी सुनिश्चित गर्न आवश्यक व्यवस्था मिलाउने (जस्तैः गाउँपालिकाबाट सञ्चालित विकास निर्माण कार्यहरूमा गरिव परिवारका सदस्यहरूलाई प्राथमिकता दिने, स्थानीय विकास निर्माणका कार्यहरूमा श्रममूलक प्रविधिलाई प्राथमिकता दिने), ● कृषिमा आधुनिकीकरण र उन्नत पशुपालन कार्यक्रमहरूलाई गरिव लक्षित गर्दै आयस्तरमा वृद्धि गर्ने, ● गरिव परिवारका महिलाहरूलाई केन्द्रित गरी स्वरोजगार सीप प्रदान गर्ने तालिम कार्यक्रम सञ्चालन गर्ने, ● स-साना व्यवसाय सञ्चालन गर्न लघुवित्त संस्था मार्फत वीउ पुँजी उपलब्ध गराउन गाउँपालिकाले आवश्यक समन्वय र सहयोग गर्ने, ● गरिब घर परिवारलाई सहकारी मार्फत सामुहिक खेती, पशुपालन, स-साना व्यवसाय सञ्चालन गर्न गाउँपालिकाले आवश्यक समन्वय र सहयोग गर्ने (जस्तै भूमि बैंक मार्फत जमिन उपलब्ध गराउने), ● गरिब परिचय पत्र प्राप्त परिवारलाई सुपथ मूल्यमा खाद्यान्न तथा अन्य सेवा उपलब्ध गराउने, ● गरिब व्यक्तिसँग भएको परम्परागत सीप तथा ज्ञानको पहिचान गरी तदनुसारको कार्यक्रमतर्फ उन्मुख गराउन उत्प्रेरित गराउने,

	• गरिब परिवारको शिक्षा स्वास्थ्य र आय आर्जनको क्षेत्रमा पहुँच बढाउन वडास्तरमा १ वर्षमा २ पटक परामर्श सेवा (Counselling) अभियान सञ्चालन गर्ने ।

रुन्टीगढी गाउँपालिका

प्रमुख कार्यक्रम

क्र.सं.	विषयगत क्षेत्र र योजना तथा कार्यक्रम	इकाई	कार्यान्वयन हुने स्थान	लक्ष्य						अनुमानित लागत रु.	श्रोत व्यर्होने निकाय	प्राथमिकता नं.
				वर्ष १	वर्ष २	वर्ष ३	वर्ष ४	वर्ष ५	लक्ष्य			
	पालिका स्तरीय											
१	ईन्धन		सबै वडा						५	६०००००		
२	अनुगमन खर्च		सबै वडा						५	५०००००		
३	रोजगारी सृजनाका लागि निर्माण तथा औजार खरिद कार्यक्रम		सबै वडा						५	१०००००००		
	वडा नं. १											
१	सिपमुलक कार्यक्रम ल्याउन	संख्या	वडा कार्यालय लिवाङी आय						५	८०००००		
२	मुढा बनाउने डोको नाम्लो सिकर्मी	संख्या							५	८०००००		
	वडा नं. २											
१	लोकसेवा तयारी कक्षा सञ्चालन	संख्या							५	१००००००		
२	सिलाई, बुनाई सिप तालिम सञ्चालन	संख्या							५	१५०००००		
३	विद्युत वाइरिङ सिप तालिम सञ्चालन	संख्या							१	२०००००		
४	वेल्डीङ सिप तालिम सञ्चालन	संख्या							१	२०००००		

५	इलेक्ट्रोनिक सिप सम्बन्धी तालिम (मोबाइल, कम्प्युटर)	संख्या							१	२५००००		
६	मोटर साइकल मर्मत सम्बन्धी सिप तालिम सञ्चालन	संख्या							१	२०००००		
७	सिकर्मी, डकर्मी, सम्बन्धी सिप तालिम सञ्चालन	संख्या							१	२०००००		
८	हेयर कटिङ सम्बन्धी तालिम सञ्चालन	संख्या							२	१०००००		
९	पञ्चेबाजा संरक्षण तथा सिप विकास तालिम सञ्चालन	संख्या								२००००००	पालिका	
११	जे.सी.वी./एक्सामेटर अप्रेटर तालिम	संख्या							१	५०००००	पालिका	
	वडा नं. ३											
१	स्थानीय श्रम तथा सिपको संरक्षण तथा प्रवर्द्धन गर्ने	घरधुरी	जवाङ, सालवाङ, जुर, भोर्ना, कत्तेधारा						४५०	१०००००	पालिका	
२	स्थानीय प्रर्वाधार विकासका आयोजनामा स्थानीय जनसहभागिता मार्फत सम्पन्न गर्ने	जना	वडाका सबै क्षेत्रमा हुने विकासमा						१५०	२००००००	पालिका	

रुन्टीगढी गाउँपालिका

३	युवा तथा किसान मजदुर, श्रमिकलाई विभिन्न विषयमा तालिम दिई दक्ष जनशक्ति निर्माण गर्ने	जना	जुर, भोर्ना, जवाङ, सालवाङ, कत्तेधाराका सबै युवालाई तथा कृषकलाई वडाबाट तालिम दिने						५०	१००००००	पालिका	
४	वैदेशिक रोजगारबाट फर्केका सिप मुलक मजदुरलाई संरक्षण गर्ने	जना	वडा कार्यालयमा						५०	५०००००	पालिका	
	वडा नं. ४											
१	व्यवसाय सुरु तथा विस्तार तालिम	पटक	सबै बेरोजगारहरु						४	८०००००	पालिका	
	वडा नं. ५											
१	कपडा बुनाई तालिम तथा उद्योग स्थापना	संख्या	वडा नं. ५						४०	१००००००	पालिका	
२	साबुन/सरफ उद्योग स्थापना तथा तालिम	संख्या							२०	१००००००	पालिका	
३	नमकीन उत्पादन सम्बन्धी तालिम	संख्या							१०	२०००००	पालिका	
४	पाउरोटी उद्योग सञ्चालन सम्बन्धी तालिम	संख्या							१०	२०००००	पालिका	
५	बाँसको मुडा तथा नाङ्ला डोका बनाउने तालिम कार्यक्रम	संख्या							१०	१०००००	पालिका	

रुन्टीगढी गाउँपालिका

	वडा नं. ६											
१	प्रधानमन्त्री रोजगार कार्यक्रम थप गर्ने	जना	रुन्टिगढी- ६						२५	१५०००००	पालिका	
२	अटो मोबाईल सम्बन्धी तालिम	पटक	रुन्टिगढी- ६						१	२०००००	पालिका	
३	विद्युत वाईरिङ्ग सम्बन्धी तालिम	पटक	रुन्टिगढी- ६						२	५०००००	पालिका	
४	कम्प्युटर सिकाई सम्बन्धी तालिम	पटक	रुन्टिगढी- ६						२	४०००००	पालिका	
५	सिलाई बुनाई तालिम	पटक	रुन्टिगढी- ६						२०	६०००००	पालिका	
६	सिकर्मी सम्बन्धी तालिम	पटक	रुन्टिगढी- ६						१०	२०००००	पालिका	
	वडा नं. ७											
१	प्रधानमन्त्री स्वरोजगार कार्यक्रम विस्तार	पटक	सबै टोल						१	२५०००००	पालिका	
२	स्वरोजगार तथा सीपमुलक कार्यक्रम	संख्या	सबै टोल						३०	६०००००	पालिका	
	वडा नं. ८											
१	सिलाई कटाई तालिम कार्यक्रम	वटा	वडामा सबै						१००	१००००००		
२	आरन तालिम कार्यक्रम	वटा	मगरगोरी खलोवाङ हानबाङ लिवाङ						४	५०००००		
३	कपाल काट्ने तालिम	जना	हानबाङ, लिवाङ						१०	१००००००	पालिका	
४	गुडिया बनाउने तालिम	वटा	-						४	१००००००	पालिका	

रुन्टीगढी गाउँपालिका

५	बाँसको मुडा बनाउने कार्यक्रम	वटा	मगरगोरी, हानबाङ, खलिबाङ, लिबाङ						४	१००००००	पालिका	
६	बुनाई सम्बन्धी तालिम	समूह	लिवाङ, धावन, तल्लो लापु सिउलीवाङ, मगरगोरी, खलिबाङ						१	१००००००	पालिका	
	वडा नं. ९											
१	बेरोजगारीको तथ्यांक संकलन	पटक	रुन्टिगढी- ९						१	५००००००	पालिका	
२	सिलाई कटाइ तालिम	समुह	रुन्टिगढी- ९						२०	१०००००००	पालिका	
३	बुटिक कार्यक्रम	समुह	रुन्टिगढी- ९						१४	२००००००	पालिका	
४	मोबाइल सर्भिस तालिम	व्यक्ति	रुन्टिगढी- ९						३०	१०००००००	पालिका	
५	ड्रागन व्यवसाय विरुवा वितरण कार्यक्रम	व्यक्ति	रुन्टिगढी- ९						४५	१३०००००	पालिका	
६	बाखा पालन तालिम कार्यक्रम	व्यक्ति	रुन्टिगढी- ९						१५०	२०००००००	पालिका	
७	ब्युटी पालर सम्बन्धी तालिम कार्यक्रम	व्यक्ति	रुन्टिगढी- ९						१०	१००००००	पालिका	
८	इलक्ट्रोनिक सम्बन्धी तालिम कार्यक्रम	व्यक्ति	रुन्टिगढी- ९						१०	१५०००००	पालिका	
	जम्मा									**११३७५००००		

रुन्टीगढी गाउँपालिका

अपेक्षित उपलब्धि

योजनाको अन्तमा स्रोतको उपलब्धता, बजार र श्रमको अवस्था विश्लेषण भएको हुने, बजारको माग अनुसार प्राविधिक, सीपमूलक तथा व्यावसायिक तालिम सञ्चालन भएको हुने, उद्यमबाट उत्पादित वस्तुको बजार व्यवस्थापनमा सहयोग पुगेको हुने, वैदेशिक रोजगारीमा जानेको अभिलेख तयार भएको हुने र बेरोजगारहरूलाई उत्पादनमा लगाउन न्यून ब्याज दरको ऋण तथा अन्य सहयोग प्रवाह भएको हुनेछ । जनशक्ति प्रक्षेपण तथा उत्पादन योजना निर्माण तथा कार्यान्वयन पश्चात् स्थानीय तहको आवश्यकता बमोजिम सीपयुक्त जनशक्ति उत्पादन भएको हुनेछ। श्रम बजारमा जनशक्तिको माग र आपूर्ति बीच सन्तुलन कायम भएको हुनेछ । जनशक्ति विकासमास्थानीय तह तथा निजी क्षेत्रहरूबीच सहकार्य र समन्वय उन्नत अवस्थामा हुनेछ ।

रुन्टीगढी गाउँपालिका

परिच्छेद छ
सामाजिक क्षेत्र विकास योजना

पृष्ठभूमि

यस अध्यायमा रुन्टीगढी गाउँपालिकाको दीर्घकालीन योजनाको प्रारूपलाई मध्यनजर गरी Terms of Reference (TOR) मा उल्लिखित सामाजिक विकास योजनाका उपक्षेत्रलाई समेटिएको छ। गाउँपालिकाको समृद्धिका लागि पूर्वाधार विकास र सामाजिक विकास एकअर्काका अभिन्न अंग हुन्। भौतिक विकासले वाह्य पक्षलाई देखाउँदछ भने सामाजिक विकासले नागरिकका शिक्षा, स्वास्थ्य, खानेपानी तथा सरसफाइ, युवा तथा खेलकुद, कला तथा संस्कृति र लक्षित समूहको विकास लगायतका उपक्षेत्रहरू पर्दछन्। यी उपक्षेत्रहरूको समुचित विकासका लागि गाउँपालिकाले लिएका सोच, लक्ष्य, उद्देश्य, रणनीति कार्यनीति प्रमुख कार्यक्रम र अपेक्षित उपलब्धिलाई निम्न अनुसार प्रस्तुत गरिएको छ।

६.१ शिक्षा

शिक्षा क्षेत्रको विकास देश विकासको मूल आधार हो। दिगो, गुणस्तरीय र समयसापेक्ष रूपमा शिक्षा क्षेत्रको विकास भएमा देश विकास सहि ढंगले हुन सक्छ। रुन्टीगढी गाउँपालिकाको दीर्घकालीन विकासका लागि शिक्षा क्षेत्रको विकास कोशेढुंगा सावित हुन्छ। यस परिप्रेक्ष्यमा यस गाउँपालिका क्षेत्रभित्र जम्मा ५७ वटा विद्यालय रहेका छन् र ती मध्य ५४ वटा सार्वजनिक र ३ संस्थागत स्वामित्वमा सञ्चालित रहेका छन्।

यस गाउँपालिकाको विद्यमान अवस्थालाई हेर्दा आधारभूत तहमा क्रमशः कक्षा १ देखि ५ र कक्षा १ देखि ८ को संरचना रहेको देखिन्छ। जसमा रोल्पा जिल्लाको वस्तुगत विवरण २०७५ अनुसार, कक्षागत आधारमा विद्यालयको संरचना हेर्दा १-५ कक्षा भएका विद्यालयहरू ३५ वटा अर्थात ६४.८ प्रतिशत, ६-८ कक्षा भएका विद्यालयहरू १० वटा अर्थात् १८.५ प्रतिशत रहेका छन् भने माध्यमिक तह अन्तर्गत कक्षा ९-१० सम्म ७ वटा अर्थात् १३ प्रतिशत र कक्षा ११-१२ सम्म २ वटा अर्थात् ३.७ प्रतिशत विद्यालयहरू रहेका छन्।

राष्ट्रिय जनगणना २०७८ अनुसार गाउँपालिकाका विद्यालयमा अध्ययनरत ५ देखि २५ वर्ष उमेरका विद्यार्थीको संख्या जम्मा ७५२५ रहेको छ। जसमा छात्र ३६८५ अर्थात ४८.९५ प्रतिशत र छात्रा ३८४० अर्थात ५१.०२ प्रतिशत रहेका छन्। गाउँपालिका भित्र रहेका विद्यालयहरूमा प्रारम्भिक बाल कक्षामा छात्रहरू ३८२ र छात्राहरू ३५३ गरी जम्मा ७३५, प्रावि तह (कक्षा १ देखि ५ सम्म)मा छात्र र छात्राको संख्या क्रमश १९२१ र १०१० गरी जम्मा २९३१, निम्न माध्यामिक तह (कक्षा ६ देखि ८ सम्म)मा छात्र १९१६ र छात्रा ११२४ गरी जम्मा ३०४० विद्यार्थी रहेका छन् भने माध्यामिक तह (कक्षा ९ देखि १० सम्म)मा छात्र ३५५ र छात्रा ४१५ गरी ७७० जना विद्यार्थी रहेका छन्। तथ्यांक अनुसार छात्र १० र छात्रा ११ गरी जम्मा २१ जना विद्यार्थी अन्य तहमा अध्ययनरत गरी रहेको देखिन्छ भने बाँकी २८ जनाको तह उल्लेख गरिएको छैन। यसरी हेर्दा विद्यालय प्रवेश गरेका बालबालिकालाई माध्यमिक तहसम्मको अध्ययन गर्ने गराउने कुराका लागि पालिकाले विशेष कार्यक्रम संचालन गनुपर्ने सरोकारवालाहरूको सुझाव रहेको छ।

रोल्पा जिल्लाको वस्तुगत विवरण २०७५ अनुसार, गाउँपालिका भित्र रहेका विद्यालयहरूको पठनपाठन क्रियाकलापलाई अगाडि बढाउनका लागि प्राथमिक तहमा १३५ जना, आधारभूत तहमा २३ जना र माध्यमिक (९-१०) तहमा १२ जना र कक्षा ११-१२ मा ४ जना गरी जम्मा १७४ शिक्षक कार्यरत रहेका छन्। कक्षा १ देखि १० सम्म कार्यरत शिक्षकमध्ये स्थायी ८२ अर्थात् ४८.२३ प्रतिशत, अस्थायी ४५ अर्थात् २६.४ प्रतिशत र राहत कोटामा ४३ अर्थात् २५.२९ प्रतिशत शिक्षक कार्यरत छन्। यस तथ्यांकलाई विश्लेष्ण गर्दा पालिकामा विद्यार्थीको अनुपातमा शिक्षकको संख्या अपुग देखिन्छ। यस अर्थमा गाउँपालिकाले आगामी दिनमा शिक्षक

दरबन्दीको तुलनामा विद्यालयको भौतिक, प्रशासनिक तथा शिक्षण सिकाइका क्षेत्रमा क्षमता अभिवृद्धि गरी विद्यार्थी संख्या बढाउने विषयमा दीर्घकालीन सोच बनाउनु पर्ने देखिन्छ ।

रुन्टीगढी गाउँपालिकामा राष्ट्रिय जनगणना २०७८ अनुसार कुल जनसंख्याको २२,२३६ अर्थात ७८.६ प्रतिशत जनसंख्या साक्षर रहेको देखिन्छ । यसमध्ये पुरुष साक्षरता दर ८६.५ प्रतिशत र महिला साक्षरता दर ७१.८ प्रतिशत रहेको छ ।

सम्भावना र अवसर

- स्थानीय सरकारको अभ्यास गरेसँगै शिक्षाले व्यावहारिक, जीवनउपयोगी, सीपमूलक, प्रतिस्पर्धी र समसामयिक चुनौतीको सामना गर्नसक्ने जनशक्ति उत्पादन गर्नका लागि संवैधानिक अधिकार क्षेत्रभित्र रही विभिन्न नीतिगत र आर्थिक कार्यक्रमको व्यवस्था गर्न सक्ने अधिकार नेपालको संविधान २०७२ ले गरेको छ ।
- शिक्षा क्षेत्रको विकासका लागि आवश्यक पर्ने आधुनिक भौतिक पूर्वाधारको विकास अधिकांश विद्यालयमा भएकाले शैक्षिक क्षेत्रको विकासका लागि योजनावद्ध कार्यक्रम सञ्चालन गर्नका लागि आवश्यक आधार तयार भएको छ ।
- पालिका भित्र भर्ना भएका जम्मा ८२७९ विद्यार्थी संख्या र २५४ शिक्षक संख्या को अनुपातलाई विश्लेष्ण गर्दा शिक्षक विद्यार्थी अनुपात १:३२ भएकाले शिक्षक संख्या पर्याप्त रहेको र यो जनशक्तिलाई शैक्षिक गुणस्तर विकासका लागि प्रभावकारी रूपमा परिचालन गर्न सकेमा पालिकाको शैक्षिक क्षेत्रको विकास हुने सम्भावना रहेको छ ।
- पालिका भित्रका विद्यालयको संख्या र पालिका भित्रका विद्यालय जाने उमेर समूहका बालबालिकाको जनसंख्यालाई विश्लेषण गर्दा विद्यालयको संख्या सरदर पालिकाको आवश्यकतालाई परिपूर्ति गर्न सक्ने रहेकाले यी विद्यालयमा आधुनिक शैक्षिक प्रविधि: कम्प्युटर ल्याव र विज्ञान प्रयोगशाला, ई-लाईब्रेरी तथा ICT को व्यवस्था गर्न सकेमा गुणस्तरीय र प्रतिस्पर्धी जनशक्ति उत्पादन गर्न सक्ने सम्भावना रहेको छ ।

समस्या र चुनौती

- संवैधानिक अधिकारको प्रयोग गरी शैक्षिक क्षेत्रको विकासका लागि गुरु योजना नबन्नु, गुणस्तर सुधारका लागि सम्भाव्यता अध्ययन नहुनु, प्राप्त अधिकार बमोजिमका जिम्मेवारी कार्यान्वयन गर्नका लागि पर्याप्त स्रोत साधनको अभाव हुनु,
- तुलनात्मक रूपमा भौतिक पूर्वाधार भएपनि गुणस्तरीय सिकाइका लागि आवश्यक प्रविधिमैत्री भौतिक पूर्वाधारको अभाव हुनु, विज्ञान प्रयोगशाला नहुनु, बालबालिका मैत्री पूर्वाधार नहुनु,
- प्राविधिक शिक्षालयको अभावका कारण प्राविधिक शिक्षा विकास चुनौतीको रूपमा रहेको छ ।
- पालिका भित्रका विद्यालयमा विद्यालय छाड्ने दरमा अपेक्षित सुधार नहुनु, दलित तथा न्यून आय भएका परिवारका बालबालिकाहरूको भर्नादरमा कम हुनु, विद्यालयहरू आर्थिक रूपले सबल हुन नसक्नु, विषयगत शिक्षक दरबन्दी कम हुनु, शिक्षामा राजनीतिकरण हुनु, शिक्षण पेशाप्रति प्रतिवद्धताको कमी, आधुनिक प्रविधिको प्रयोग नहुनु जस्ता समस्याहरू विद्यमान छन् ।
- शिक्षाको गुणस्तर सुधारका लागि विषयगत दरबन्दी मिलान, विद्यालय समायोजन, पाठयोजना सहितको शिक्षणमा जोड, स्थानीय पाठ्यक्रमको निर्माण तथा प्रयोग र प्रविधिमैत्री शिक्षण सिकाइमा जोड दिन नसक्नु,

- शारीरिक, मानसिक तथा संम्वेगात्मक रूपमा समस्यामा परेका बालबालिकाहरूका लागि विद्यालय पहुँच सहज नहुनु, बालमैत्री वातावरणको अभावमा पठनपाठन सञ्चालन हुनु ।
- सार्वजनिक विद्यालयहरूलाई आत्मनिर्भर बनाउन आवश्यक योजना, बजेट, कार्यक्रम र सवल नेतृत्व क्षमताको अभाव हुनु,

क्षेत्रगत सोच, लक्ष्य, उद्देश्य, रणनीति तथा कार्यनीति

सोच

"सीपयुक्त मानव पुँजीको विकास, पालिका निर्माणको मुख्य आधार"

लक्ष्य

- विश्व बजारका सबै क्षेत्रमा स्वस्थ्य प्रतिस्पर्धा गरी राष्ट्र निर्माणमा योगदान पुऱ्याउन सक्ने सीपयुक्त जनशक्ति उत्पादन गर्ने,

उद्देश्य

- रुन्टीगढी गाउँपालिका अन्तर्गतका सबै वर्ग तथा क्षमताका बालबालिकालाई प्रारम्भिक बालशिक्षाको अनुभव सुनिश्चित गर्नु,
- विद्यालय उमेर समूहका बालबालिकाको आधारभूत तथा माध्यमिक तहको शिक्षामा पहुँच सुनिश्चित गर्नु,
- शिक्षालाई समावेशी, जीवनोपयोगी, व्यावहारिक, प्रविधिमैत्री र गुणस्तरीय बनाइ बालबालिकाको सिकाइलाई राष्ट्रिय तथा अन्तर्राष्ट्रिय स्तरमा प्रतिष्पर्धी बनाउनु,
- प्राविधिक शिक्षा तथा व्यावसायिक तालिममा जोडदिँदै उच्च शिक्षालाई ज्ञान, सीप, प्रविधि र अनुसन्धानमा आधारित बनाउनु,
- शैक्षिक पूर्वाधारहरू आधुनिक, समावेशी, पर्यावरण मैत्री, सुरक्षित, र प्रविधि मैत्री बनाउनु र
- गुणस्तरीय शिक्षाका लागि योग्य, दक्ष र विषयगत शिक्षकको व्यवस्थापन गर्नु ।

रणनीति तथा कार्यनीति

रणनीति	कार्यनीति
• प्रारम्भिक बालविकास उमेर समूहका बालबालिकालाई बालमैत्री वातावरणमा पठनपाठनको सुनिश्चित गर्ने,	• स्थानीय समुदायसँगको सहकार्यमा प्रत्येक वडा तथा वस्तीहरूमा सामुदायिक बालविकास केन्द्रको स्थापना गरी आवश्यक भौतिक, प्राविधिक एवं शैक्षिक जनशक्तिको प्रवन्ध मिलाउने, • यस्ता केन्द्रहरूमा दिवा खाजा, पोशाक, शैक्षिक सामग्री र अन्य साधनहरू उपलब्ध गराउन गाउँपालिका/वडाले आवश्यक वित्तीय सहयोग गर्ने । • वाल विकास केन्द्रको पहुँच नभएका बालबालिकाको बाहुल्यता भएको स्थानहरूको छनौट गरी थप बाल विकास केन्द्रहरूको स्थापना गर्ने,
• दक्ष जनशक्ति उत्पादनका लागि शिक्षण संस्थाहरूको आधुनिकीकरण गर्ने,	• पालिका भित्रका सबै सार्वजनिक विद्यालयहरूको भौतिक पूर्वाधार तथा शैक्षिक सामग्री, विषयगत प्रयोगशाला, सुरक्षित खेलमैदान, स्वच्छ र शुद्ध पिउने पानी तथा सरसफाइ आदिको राष्ट्रिय मापदण्ड अनुसार व्यवस्था गर्ने, • आधुनिक प्रविधिमैत्री शैक्षिक कार्यक्रम संचालन गर्ने, • विद्यालयहरूमा विज्ञान प्रयोगशाला स्थापना गर्ने,

	• ई. लाईब्रीको व्यवस्था गर्ने, • कक्षा कोठाहरू प्रविधियुक्त बनाउने
• साक्षरता दर शत प्रतिशत पुऱ्याउने,	• विद्यालय उमेर समूहका बालबालिकाका लागि आधारभूत शिक्षा अनिवार्य गर्ने, • पौढहरूका लागि प्रौढ र अनौपचारिक शिक्षा कार्यक्रम सञ्चालन गर्ने, • विद्यालय शिक्षा छोडेका बेरोजगार युवायुवतीहरूलाई सीपमूलक, जीवनउपयोगी र बजारको मागनुसारका शैक्षिक कार्यक्रम संचालन गर्ने, • निरक्षर जनसंख्याको पहिचान गरी सघन साक्षरता कार्यक्रम सञ्चालन गर्न प्रत्येक वस्तीमा आमा समूह, महिला समूहलाई परिचालन गरी साक्षरता अभियान सञ्चालन गर्ने, • आगामी ४ वर्षमा रुन्टीगढी गाउँपालिकालाई पूर्ण साक्षर घोषणा गर्ने ।
• प्राविधिक शिक्षामा जोड दिने,	• खेलकुद तथा तालिम सामग्री सहयोग गर्ने, • विद्यालयहरूको स्तरोन्नति तथा अपुग दरबन्दी पुरा गर्ने, • आवश्यक ठाँउमा केही नमूना विद्यालयहरूको स्थापना गर्ने, • विद्यालय शिक्षालाई प्राविधिक शिक्षामा जोड्ने । • आधारभूत तथा माध्यमिक तहको शिक्षालाई गुणस्तरीय र प्रभावकारी बनाउन हाम्रा विद्यालय हामी आफै चलाउछौं कार्यक्रम सञ्चालन गर्ने । • आवश्यक जनशक्ति स्थानीय पाठ्यक्रम, शैक्षिक सामग्री तर्जुमा, शैक्षिक सामग्री तथा भौतिक सुविधाको विकासमा (कम्पाउन्ड वाल सहित) गाउँपालिकाले वडा मार्फत सहयोग गर्ने । • सबै माध्यमिक विद्यालयहरूलाई प्रभावकारी व्यावसायिक शिक्षा प्रारम्भ गर्न आवश्यक सहयोग गर्ने । • पाठ्यपुस्तक, पुस्तकालय तथा आधुनिक सञ्चार प्रविधि (ईन्टरनेट) माथिको पहुँच सबै विद्यालयहरूमा पुऱ्याउने, • विषयगत शिक्षक व्यवस्थापन, शिक्षकहरूको नियमित विषयगत पुनतार्जगी तालिम, नियमित पठनपाठनको अनुगमन उपलब्धिका आधारमा शिक्षकको कार्यदक्षता मूल्याङ्कन, वार्षिक शैक्षिक परीक्षण गर्ने र दण्ड एवं पुरस्कारको व्यवस्था लागू गर्ने । यस कामको लागि आवश्यक कानुनी र संस्थागत संयन्त्रको व्यवस्था गर्ने, • विद्यालयको शैक्षिक स्तरको उन्नतिको लागि शैक्षिक नेतृत्वको आवश्यकता भएकोले प्रत्येक विद्यालयमा सक्षम व्यक्तिलाई प्रधानाध्यापक नियुक्त गर्ने र उनको निरन्तरता शैक्षिक उपलब्धिको मूल्याङ्कनमा निर्भर हुने व्यवस्था गर्ने, • जेहेन्दार, गरिब, उत्पीडित, असहाय र महिला छात्राहरूका लागि आधारभूत तथा माध्यमिक विद्यालयमा छात्र, छात्रालाई छात्रवृत्ति प्रदान गर्ने व्यवस्था मिलाउने,

	• गाउँपालिका भित्रका सम्पूर्ण विद्यालयका विद्यार्थीहरूलाई दिवा खाजाको कार्यक्रम सञ्चालन गर्ने, • सम्पूर्ण विद्यालयमा भौतिक सुविधा सहित खेलकुद (Indoor and Outdoor Games) को व्यवस्था गर्ने, • आगामी ४ वर्ष भित्रमा CTEVT बाट सम्बन्धन लिई कार्यक्रम संचालन गर्न चाहने विद्यालयहरूलाई सहजीकरण गरी प्राविधिक शिक्षाको व्यवस्था गर्ने, • शिक्षाको गुणस्तर सुधार तथा प्रविधिमैत्री भौतिक पूर्वाधार निर्माण गर्न आवश्यक योजना बनाई केन्द्र र प्रदेशवाट समपूरक वा विशेष अनुदान प्राप्त गर्न पहल कदमी गर्ने, • प्राविधिक उच्च शिक्षा हासिल गर्न चाहने रुन्टीगढी गाउँपालिकाभित्रका विद्यार्थीहरूलाई उच्च शिक्षामा आंशिक छात्रवृत्ति प्रदान गर्ने, • शैक्षिक गुणस्तर सुधारका लागि प्रयोगात्मक शिक्षण, स्थानीय पाठ्यक्रम (व्यावसायिक शिक्षा) र अभिभावक सचेतना कार्यक्रम सञ्चालन गर्ने, • आगामी ४ वर्ष भित्रमा गाउँपालिकाका एक वडा एक नमुना विद्यालयको (सुविधा सम्पन्न छात्रावास सहितको) रूपमा व्यवस्थापन गर्ने, • शिक्षकलाई प्रविधिसँग परिचित हुन ICT तालिम एवं अभिमुखीकरण कार्यक्रमहरू सञ्चालन गर्ने, • गाउँपालिका भित्रका विद्यालयहरूमा किशोरीहरूलाई निःशुल्क सेनिटरी प्याड वितरण गर्ने, • गाउँपालिका भित्रका विद्यालयहरूमा किशोर किशोरीहरूलाई प्रजनन् स्वास्थ्य तथा लैङ्गिक समानता सम्बन्धी सचेतना कार्यक्रम संचालन गर्ने, • विद्यालयका भौतिक पूर्वाधारहरू वाल मैत्री, अपाङ्गता मैत्री र किशोरी मैत्री बनाउने, • आधारभूत तहका प्राथमिक कक्षाहरूमा स्थानीय मातृभाषामा पठनपाठनको संभाव्यताको अध्ययन गरी क्रमशः लागू गर्दै जाने, • गाउँपालिका भित्रका विद्यालयहरूको अनुगमन गरी विद्यालय समायोजन प्रकृयालाई अगाडि बढाउने, • रुन्टीगढी गाउँपालिकाको शैक्षिक गुणस्तर सुधार गर्न शिक्षा शाखाले स्थानीय पाठ्यक्रम निर्माण, शिक्षण सिकाई, शिक्षक तालिम, भौतिक सुविधा, अभिभावक सचेतना, विद्यालय समायोजन लगायत विद्यालयको समग्र व्यवस्थापनको लागि कार्य योजना निर्माण गरी कार्यान्वयन गर्ने ।

• समावेशी शिक्षामा जोड दिने,	• दलित तथा पिछडा वर्गका किशोर किशोरीहरू मध्ये जेहेन्दार विद्यार्थीको छनौट गरी उच्च शिक्षा अध्ययनका लागि छात्रवृत्ति कार्यक्रम सञ्चालन गर्ने, • अपाङ्गता भएका विद्यार्थी मध्ये जेहेन्दारहरूको छनौट गर्ने, • जेहेन्दार विद्यार्थीलाई उच्च शिक्षाका लागि भर्ना शुल्कमा अनुदान दिने ।

रुन्टीगढी गाउँपालिका

प्रमुख कार्यक्रम

क्र.सं.	विषयगत क्षेत्र र योजना तथा कार्यक्रम	इकाई	कार्यान्वयन हुने स्थान	लक्ष्य						अनुमानित लागत रु.	श्रोत व्यर्होने निकाय	प्राथमिकता नं.
				वर्ष १	वर्ष २	वर्ष ३	वर्ष ४	वर्ष ५	लक्ष्य			
	वडा नं. १											
१	ने.रा.मा.वि. रिठाबोटको फिल्ड आवश्यक तथा विद्यार्थी लाइन लाग्ने ठाउँ नभएको हुँदा अनिवार्य फिल्ड निर्माणको आवश्यकता हुँदा अनिवार्य फिल्डको आवश्यकता	संख्या	ने.रा.मा.रिठाबोट					√		२५०००००	प्रदेश	
२	ने.रा.मा.वि. दिशुन्धार रिठाबोट, शौचालय जीर्ण भएकोले छात्र तथा छात्रा दुवै (२) कोठे शौचालयको आवश्यक	संख्या	ने.रा.मा.रिठाबोट दिसुन्धार			√				१००००००	पालिका	२
३	ने.रा.मा.वि. रिठाबोटको लागि दक्ष शिक्षकको विज्ञापनद्वारा पदपूर्ति गनर्चे गणित + विज्ञान विषय	संख्या	ने.रा.मा.रिठाबोट					√		२००००००	संघ	१

रुन्टीगढी गाउँपालिका

४	यस वडाभित्र पर्ने जम्मा ७ वटा विद्यालय मध्ये ने.रा.मा.वि. R.C.C. भवन भएको अन्य ठाउँमा कच्ची भवन भएको हुँदा सबै ठाउँमा R.C.C. भवनको व्यवस्था	संख्या	गैरीगाउँ, ओवाङ रामली, दाङचोट, दिसुन्धारा, लापल					√		५०००००००	संघ	३
	वडा नं. २											
१	उपचारात्मक कक्षाको व्यवस्था	संख्या	४ वटा विद्यालय	√					१५	४५००००	पालिका	१
२	विद्यालय व्यवस्थापन समिति, शिक्षक, अभिभावकहरुलाई काम, कर्तव्य, अधिकार सम्बन्धी क्षमता अभिवृद्धि तालिम	पटक	४ वटा विद्यालय		√				५	१०००००	पालिका	२
३	गुणस्तरीय शिक्षाका लागि सबै विद्यालयमा शिक्षण सिकाई कार्यक्रम	पटक	४ वटा विद्यालय			√			५	१५००००	पालिका	३
४	प्रविधि मैत्री कक्षा संचालन सम्बन्धी कार्यक्रम	पटक	४ वटा विद्यालय				√		५	१०००००	पालिका	४
५	विद्यालयमा इन्टरनेटको व्यवस्था	पटक	४ वटा विद्यालय	√						३००००००	पालिका	५
६	बाल क्लकहरुलाई क्षमता अभिवृद्धि तालिम	पटक	४ वटा विद्यालय		√				५	१०००००००	प्रदेश	१०
७	एक वडा एक मा.वि. विद्यालयको व्यवस्था	पटक	४ वटा विद्यालय					√	१	१००००००	संघ	११

रुन्टीगढी गाउँपालिका

८	सम्पूर्ण विद्यालयमा सि.सि. क्यामेराको व्यवस्था	पटक	४ वटा विद्यालय			√			४	२०००००	पालिका	६
९	विद्यालयमा खानेपानी व्यवस्थापन	पटक	४ वटा विद्यालय			√			४	४०००००	पालिका	७
१०	विद्यालय मर्मत संम्भार कार्यक्रम	पटक	४ वटा विद्यालय		√				१	८०००००	पालिका	८
११	दरबन्दी विहिन विद्यालयमा शिक्षक व्यवस्थापन	पटक	४ वटा विद्यालय					√	४	२००००००	संघ	९
	वडा नं. ३											
१	शिक्षक, व्यवस्थापन समिति अध्यक्ष र जनप्रतिनिधिको सामूहिक तालिम अभिवृद्धि गर्ने	पटक	वडा कार्यालयमा		√					२०००००	पालिका	१
२	आन्तरिक विद्यालय प्रतिस्पर्धा कार्यक्रम	पटक	चन्द्रोदय आ.वि. जवाङमा					√		२०००००	पालिका	५
३	शिक्षकलाई तालिम अभिवृद्धि कार्यक्रम	पटक	वडा कार्यालयमा	√						१०००००	पालिका	२
४	विद्यालय अनुगमन कार्यक्रम	पटक	प्रत्येक विद्यालयमा	√						१०००००	पालिका	४

रुन्टीगढी गाउँपालिका

५	विद्यार्थीलाई प्रोत्साहन तथा उत्प्रेरणा कार्यक्रम	पटक	प्रत्येक विद्यालयमा							२०००००	पालिका	३
	वडा नं. ४											
१	विद्यालय व्यवस्थापन समिति क्षमता अभिवृद्धि तालिम	पटक	रुन्टिगढी- ४ को सम्पूर्ण विद्यालय					√	४	४०००००	पालिका	४
२	एकीकृत शिक्षा, श्रम तथा आत्मनिर्भर कार्यक्रम	पटक	सूर्योदय मा.वि. मसिना					√	४	५००००००	प्रदेश	६
३	गुणस्तरीय दिवा खाजा तथा मात्रामा वृद्धि कार्यक्रम	पटक	रुन्टिगढी- ४ को सम्पूर्ण विद्यालय					√	४	१५००००००	संघ	७
४	नियमित घुम्ती प्र.अ. बैठक कार्यक्रम	पटक	रुन्टिगढी- ४ को सम्पूर्ण विद्यालय		√				४८	१०००००	पालिका	२
५	कला साहित्य सम्बन्धी क्षमता अभिवृद्धि तालिम तथा सामग्री व्यवस्थापन	पटक	रुन्टिगढी- ४ को सम्पूर्ण विद्यालय				√		४	८०००००	पालिका	५
६	वडा स्तरीय विद्यालय अनुगमन समिति गठन तथा परिचालन	पटक	रुन्टिगढी- ४ को सम्पूर्ण विद्यालय	√						१५००००	पालिका	१
७	विद्यालय रंग रोगन कार्यक्रम	पटक	रुन्टिगढी- ४ को सम्पूर्ण विद्यालय			√			४	१२०००००	पालिका	३

रुन्टीगढी गाउँपालिका

	वडा नं. ५											
१	श्री गणेश मा.वि. रुन्टिगढी-५ मा ४ कोठै पक्की छात्रा शौचालय निर्माण र ११, १२ मा.वि. थप	संख्या	धौलावाङ, रोल्पा						१	१५००००००	प्रदेश	१५
२	खेल मैदान निर्माण	संख्या	धौलावाङ, रोल्पा						१	१५०००००	प्रदेश	१६
३	खानेपानीको ट्याङ्की निर्माण	संख्या	धौलावाङ, रोल्पा		√				१	१००००००	प्रदेश	२
४	खानेपानीको धारा निर्माण तथा मर्मत	संख्या	धौलावाङ, रोल्पा	√					४	२०००००	पालिका	१
५	शिक्षकको दरबन्दी थप (मा.वि. तह)	संख्या	धौलावाङ, रोल्पा						४		संघ	१७
६	श्री चेतनशील प्रा.वि. रुन्टिगढी-५ रोल्पा शिक्षक दरबन्दी उपलब्ध गराउने (प्रा.वि. तह)	संख्या	छिन्नेरा, रोल्पा						२		संघ	२०
७	शौचालय मर्मत	संख्या	छिन्नेरा, रोल्पा			√			१	२०००००	पालिका	३
८	रङ् रोगन (विद्यालयको बाहिरी भाग)	संख्या	छिन्नेरा, रोल्पा				√		१	१५००००	पालिका	४
९	श्री सरस्वती प्रा.वि. नयाँगाउँ रोल्पा	संख्या										
	- घेराबार	संख्या	नयाँगाउँ					√		२५००००	पालिका	५
	- रङ् रोगन	संख्या	नयाँगाउँ				√			१५००००	पालिका	६
१०	श्री बाल कल्याण प्रा.वि. हापखोला रोल्पा	संख्या				√						

रुन्टीगढी गाउँपालिका

-	भवन मर्मत	संख्या	हापखोला			√			१	२०००००	पालिका	७
-	शौचालय मर्मत	संख्या	हापखोला				√		१	१५००००	पालिका	८
-	घेराबार	संख्या						√		२०००००	पालिका	९
११	जनकल्याण प्रा.वि. कोलबोट रोल्पा	संख्या										
-	रङ रोगन	संख्या	कोलबोट जस्पुर				√		१	२०००००	पालिका	१०
१२	चन्द्रोदय मा.वि. जस्पुर रोल्पा	संख्या										
-	घेराबार	संख्या	जस्पुर			√			१	२०००००	पालिका	११
-	फिल्ड निर्माण तथा मर्मत/शौचालय मर्मत	संख्या	जस्पुर			√			२	३०००००	पालिका	१२
१३	बालकल्याण प्रा.वि. बाइजा रोल्पा	संख्या										
-	फिल्ड निर्माण + शौचालय मर्मत तथा रङ रोगन	संख्या	बाइजा			√			३	५०००००	पालिका	१३
१४	भिमसेन मा.वि. सैवाङ रोल्पा	संख्या										
-	छात्रबास निर्माण + शौचालय निर्माण	संख्या	सैवाङ रोल्पा					√	२	६००००००	प्रदेश	१८
-	घेराबार + रङ रोगन	संख्या	सैवाङ रोल्पा			√				५०००००	पालिका	१४
-	मा.वि.दरबन्दी थप	संख्या	सैवाङ रोल्पा					√	४		संघ	
-	ल्याब फिल्ड र वायरिङ	संख्या	सैवाङ रोल्पा				√		२	५०००००	प्रदेश	१९
	वडा नं. ६											
१	शिक्षक दरबन्दी थप	संख्या	रुन्टिगढी- ६ का विद्यालयहरु					√	१२	४३६८०००	प्रदेश	६

२	बाल विकास केन्द्र स्थापना	वटा	रुन्टीगढी- ६ का श्रमथलि सिउधारा				√		२	८९००००	पालिका	३
३	१०+२ संचालन	वटा	रुन्टिगढी- ६ का डुविङ			√			१	१००००००	संघ	५
४	गुणस्तर शिक्षा तालिम	वटा	रुन्टिगढी-६ का विद्यालयहरु		√				७	३५००००	पालिका	४
५	IT कक्षा सञ्चालन	वटा	रुन्टिगढी- ६ का डुविङ			√			१	५२००००	संघ/ पालिका	२
६	नैतिक शिक्षा तालिम संचालन	वटा	रुन्टिगढी- ६ का ७ वटा विद्यालय		√				७	२१००००	पालिका	१
	वडा नं. ७											
१	विद्यालय : प्राविधिक विषयका शिक्षा सञ्चालन जसमा स्वास्थ्य, कृषि, विज्ञान र निर्माण एवं कम्प्युटर सञ्चालन	पटक	महेन्द्र मा.वि. होलेरी रोल्पा					√		१०००००००	संघ	१
२	विद्यालयमा विद्यार्थी भर्ना भै विद्यालय छोड्ने र बाल विवाह गर्ने प्रविधि हावी रहेको हुँदा उक्त गतिविधि अन्त्य गर्न सचेतना मूलक बैठक, गोष्ठी अन्तरक्रिया नियमित सञ्चालन गर्ने	पटक	रुन्टिगढी- ७ का सबै विद्यालयहरु			√				३००००००	पालिका	२

रुन्टीगढी गाउँपालिका

३	प्रत्येक विद्यालयमा विद्यार्थी शिक्षकको अभिलेख राख्न विद्युतीय हाजिर प्रणाली र सि.सि. क्यामेरा राख्ने कार्य	पटक	रुन्टिगढी ७ का सबै विद्यालयहरु		√					५००००००	प्रदेश/ संघ	३
४	क्याम्पस संचालन योजन	पटक	महेन्द्र मा.वि. होलेरी				√			१०००००००	प्रदेश	
५	विद्यालयमा विषयगत शिक्षकको दरबन्दी अनुसार अनिवार्य व्यवस्था गरी नियुक्ति गनर्चे	पटक	रुन्टिगढी ७ का सबै विद्यालयहरु					√		१०००००००	संघ	४
६	विद्यालयमा अन्तर्राष्ट्रिय मापदण्ड अनुसारको	पटक	रुन्टिगढी- ७ का सबै				√			७०००००००	संघ	५
७	विद्यालय भवन र खेल मैदान अनिवार्य रुपमा निर्माण गर्ने	पटक	विद्यालयहरु			√				१०००००००	संघ	६
८	समयको आवश्यकता र विद्यार्थीको चासो अनुसार (प्रोजेक्ट) प्रविधि मैत्री सिकाइ प्रयोग गर्ने	पटक	वडाका सबै विद्यालयहर			√				४००००००	प्रदेश	७
	वडा नं. ८											

रुन्टीगढी गाउँपालिका

१	विद्यालय भवन निर्माण (४ कोठे) श्री बालकल्याण प्रा.वि. रुन्टिगढी ८ हानवाङ, रोल्पा	संख्या	हानवाङ					√	१	५००००००	संघ	१
२	श्री सिद्ध प्रा.वि. लिवाङ २ कोठे भवन	संख्या	लिवाङ			√			१	२५०००००	प्रदेश	२
३	श्री भानु आ.वि. रुन्टिगढी ८ मगरगोरी (२ कोठे) शौचालय निर्माण	संख्या	मगरगोरी			√			१	८०००००	पालिका	३
४	श्री जनसेवा प्रा.वि. खलिवाङ विद्यालय भवनको जस्तापाता मर्मत	संख्या	खलिवाङ			√			१	६०००००	पालिका	४
५	श्री बालज्योति प्रा.वि. खसगोरी विद्यालयमा घेराबार	संख्या	खसगोरी		√				१	४०००००	पालिका	५
६	बालमैत्री बसाई सामग्री (सबै विद्यालय) मगरगोरी हानवाङ, खसगोरी, लिवाङ र खलिवाङ	संख्या							√	१००००००	प्रदेश	६
७	विपन्न र लक्षित वर्गका बालाबलिका शैक्षिक सामग्री ८ नं. वडा सबै विद्यालय	संख्या			√					१२०००००	पालिका	७
८	बालविकास भवन निर्माण २ कोठे चुलिफिजे	संख्या	चुलिफिजे			√			१	२५०००००	प्रदेश	८

रुन्टीगढी गाउँपालिका

९	विद्यालय फिल्ड निर्मण श्री बाल कल्याण प्रा.वि. रुन्टिगढी ८ हानवाङ रोल्पा	संख्या	हानवाङ			√			१	१५०००००	प्रदेश	९
१०	विद्यालय भवन निर्माण ४ कोठे श्री भानु आ.वि. मगरगोरी, रोल्पा	संख्या	मगरगोरी			√				५००००००	संघ	१०
११	शिक्षा सम्बन्धी (पढाइ मेला कार्यक्रम) वडा स्तरीय	संख्या			√					५०००००	पालिका	११
१२	बालविकास केन्द्रका लागि खेल सामग्री ८ नं. वडा सम्पूर्ण विद्यालयहरु	संख्या				√				२००००००	प्रदेश	१२
१३	विद्यालय फिल्ड निर्माण श्री भानु आ.वि. रुन्टिगढी ८ रोल्पा	संख्या	मगरगोरी			√				१००००००	पालिका	१३
१४	विद्यालयको घेराबार निर्माण श्री जनसेवा प्रा.वि. खलिवाङ	संख्या	खलिवाङ		√					५०००००	पालिका	१४
१५	घेराबार निर्माण श्री सिद्ध प्रा.वि. लिवाङ	संख्या	लिवाङ				√			५०००००	पालिका	१५
१६	बाल विकास भवन निर्माण श्री जनसेवा प्रा.वि. खलिवाङ (२ कोठे)	संख्या	खलिवाङ				√		१	२५०००००	प्रदेश	१५
१७	भवन निर्माण राणमान कुर्जा (२ कोठे)	संख्या	रानमाण कुर्जा				√			२००००००	प्रदेश	१७

रुन्टीगढी गाउँपालिका

१८	श्री बाल ज्योति प्रा.वि. २ कोठे भवन	संख्या	खसगोरी							२५०००००	प्रदेश	१८
	वडा नं. ९											
१	वडा नं. ९ मा रहेका सम्पूर्ण विद्यालयमा ICT को व्यवस्था	संख्या	वडा नं. ८ का सबै विद्यालय			√			५	१५००००००	संघ	१
२	शिक्षक अभिभावक संघ र विद्यालय व्यवस्था समितिलाई अभिमुखीकरण तालिमको व्यवस्था	संख्या	वडा नं. ८ का सबै विद्यालय		√				५	२००००००	पालिका	२
३	विद्यालयमा घेराबार	संख्या	वडा नं. ८ का सबै विद्यालय		√				५	४००००००	पालिका	३
४	कक्षा १० का विद्यार्थीहरुको लागि उपचारात्मक शिक्षण सिकाई व्यवस्था	संख्या	जनकल्याण मा.वि. सर्पाल			√			५	१५०००००	पालिका	४
५	कक्षा ८ का विद्यार्थीहरुका कोचिङ कक्षाको व्यवस्था	संख्या	आ.वि. सखी मा.वि. सर्पाल			√			५	१३००००००	संघ	५
६	वडा नं. ९ मा शिक्षक दरबन्दीको व्यवस्था	संख्या	सबै विद्यालय			√			५	१०००००००	संघ	६
७	विषय शिक्षकहरुको तालिमको व्यवस्था	संख्या	सबै विद्यालय		√				५	५०००००	पालिका	७
८	शिक्षण सिकाइ सहजीकरणका लागि शैक्षिक सामग्री उपलब्ध	संख्या	सबै विद्यालय	√					५	३००००००	प्रदेश	८
९	पढाई मेला	संख्या	सबै विद्यालय	√					५	३००००००	प्रदेश	९

१०	बालबालिकाहरुका लागि खेलकुद सामग्री	संख्या	सबै विद्यालय	√					५	१००००००	पालिका	१०
११	सरस्वती मन्दिरको व्यवस्था	संख्या	सबै विद्यालय			√			५	४००००००	प्रदेश	११
१२	विज्ञान प्रयोगशाला	संख्या	सबै विद्यालय			√			५	१००००००	प्रदेश	१२
१३	कक्षा १-५ का विद्यार्थीहरुलाई उपचारात्मक कक्षा	संख्या	८ वटा स्कलका विद्यार्थीहरुमा			√				२५०००००	प्रदेश	१३
१४	फिल्ड निर्माण	संख्या	९ का ७ ओटा विद्यालयमा					√		२०००००००	संघ	१४
१५	पुराना विद्यालय भवनहरुको पुननिर्माण	संख्या	८ वटा विद्यालयमा				√			२०००००००	संघ	१५
	जम्मा									**३८६१८८०००**		

रुन्टीगढी गाउँपालिका

अपेक्षित उपलब्धि

रुन्टीगढी गाउँपालिका अन्तर्गतका सबै वर्ग तथा क्षमताका बालबालिकालाई प्रारम्भिक बालशिक्षाको अनुभव सुनिश्चित गरिएको हुनेछ । विद्यालय उमेर समूहका बालबालिकाको आधारभूत तथा माध्यमिक तहको शिक्षामा पहुँच सुनिश्चित गरिएको हुनेछ । शिक्षालाई समावेशी, जीवनोपयोगी, व्यावहारिक, प्रविधिमैत्री र गुणस्तरीय बनाइ बालबालिकाको सिकाइलाई राष्ट्रिय तथा अन्तर्राष्ट्रिय स्तरमा प्रतिष्पर्धी गर्न योग्य बनाइएको हुनेछ । प्राविधिक शिक्षा तथा व्यावसायिक तालिममा जोड दिँदै उच्च शिक्षालाई ज्ञान, सीप, प्रविधि र अनुसन्धानमा आधारित बनाएको हुनेछ । शैक्षिक पूर्वाधारहरू आधुनिक, समावेशी, पर्यावरण मैत्री, सुरक्षित, र प्रविधि मैत्री बनेका हुनेछन् । गुणस्तरीय शिक्षाका लागि योग्य, दक्ष र विषयगत शिक्षकको व्यवस्थापन गरी पेशागत दक्षता वृद्धि गरिएको हुनेछ । विश्व बजारका सबै क्षेत्रमा स्वस्थ प्रतिस्पर्धा गरी राष्ट्र निर्माणमा योगदान पुऱ्याउन सक्ने सीपयुक्त जनशक्ति उत्पादन गरिएको हुनेछ ।

६.२. स्वास्थ्य तथा पोषण

नेपालको संविधान २०७२ को भाग ३ को धारा ३५ मा प्रत्येक नागरिकलाई आधारभूत स्वास्थ्य सेवा निःशुल्क प्राप्त गर्ने मौलिक हकको व्यवस्था गरेको छ । स्वस्थ र उत्पादनशील नागरिकको महत्वलाई दृष्टिगत गरी यस क्षेत्रमा लगानी वृद्धि मार्फत गुणस्तरीय तथा सर्वसुलभ स्वास्थ्य सेवामा समतामूलक पहुँच सुनिश्चित गर्नु राज्यको दायित्व हो । यसै संदर्भमा लोककल्याणकारी राज्यको अवधारणा अनुरूप स्वास्थ्य क्षेत्रलाई नाफामूलकबाट क्रमशः सेवामूलक क्षेत्रमा रूपान्तरण गर्दै लैजानु पर्ने आवश्यकता छ । संविधानको एकल तथा साझा अधिकार सूची अनुसार संघ, प्रदेश र स्थानीय तहलाई स्वास्थ्य सेवाको जिम्मेवारी दिएको छ । स्वास्थ्यसम्बन्धी उपरोक्त संवैधानिक व्यवस्था एवम् दिगो विकासका लक्ष्य हासिल गर्न योगदान गर्ने सोचका साथ स्वास्थ्य क्षेत्रको प्रवर्द्धन गर्न आवश्यक भएको छ । रुन्टीगढी गाउँपालिकामा विभिन्न कारणले गर्दा स्वास्थ्य सेवा भरपर्दो र सर्वसुलभ हुन सकेको छैन । विगत केही वर्षदेखि विश्वव्यापी रुपमा आएको पर्यावरणीय परिर्वतनसँगै रोग तथा तिनको संक्रमणको लक्ष्ण तथा संरचना बदलिएको छ । पहिले झाडापखाला र सरुवा रोगवाट मृत्यु हुनेको संख्या बढी थियो भने हाल निको हुन गाह्रो हुने रोगहरू जस्तै क्यान्सर, श्वासप्रश्वास, मुटु रोग र मृगौला सम्बन्धी समस्याबाट मृत्यु हुनेको संख्या बढ्दै गएको पाइन्छ । यसले गाउँपालिकामा स्वास्थ्य सेवामा विशिष्टिकृत सेवाहरूको माग बढ्दै गएको देखिन्छ । संविधानको मर्मानुसार मानव विकास सूचकाङ्कमा अपेक्षित उपलब्धि हासिल गरी गाउँपालिकाले "स्वस्थ गाउँपालिका र निरोगी गाउँबासी" तयार गर्ने नीति तथा कार्यक्रमहरू संचालन गर्नु पर्ने देखिन्छ ।

सम्भावना र अवसर

- नेपालको संविधानले गुणस्तरीय स्वास्थ्यमा सबैको सहज पहुँचलाई राज्यको निर्देशक सिद्धान्त तथा नीतिमा समावेश गरेको छ । संविधानतः स्वास्थ्य जस्तो आधारभूत विषय मौलिक हकको रूपमा स्थापित भइसकेको छ । दिगो विकास लक्ष्य सन् २०१६-२०३० सम्ममा सबै नेपालीलाई आधारभूत तथा गुणस्तरीय स्वास्थ्य सेवा उपलव्ध गराउने लक्ष्य राखेको छ । स्वास्थ्य सेवाका क्षेत्रमा राज्यले व्यक्त गरेको प्रतिवद्धता सकारात्मक रहेको छ ।
- रुन्टीगढी गाउँपालिकाका प्रत्येक वडामा स्वास्थ्य चौकी व्यवस्थापन हुनु स्वास्थ्य सेवाका क्षेत्रमा यस पालिकाको अवसर हो ।
- आधारभूत स्वास्थ्य उपचारका लागि सबै वडासम्म सडक सञ्जालको विस्तार हुनु र शहीद मार्ग भएर दाङ, नेपालगञ्ज र बुटवल जस्ता नजिकका सहरमा भरपर्दो स्वास्थ्य सेवाको सुविधा हुनु पनि अवसरका रूपमा रहेको छ ।

- आधारभूत स्वास्थ्य सेवाप्रति सबै नागरिक सचेत र सजग रहनु पनि स्वास्थ्य सेवा सुविधाका लागि एक अवसर हो ।

समस्या र चुनौती

- सबै नागरिकलाई निशुल्क र गुणस्तरीय आधारभूत स्वास्थ्य सेवा दिन नसक्नु, अति विपन्न र जोखिममा परेका नागरिकलाई निशुल्क स्वास्थ्य सेवा सम्बन्धी राज्यले भरपर्दो व्यवस्था गर्न नसक्नु,
- सेवा सुविधा र सहरी मानसिकताका कारण दक्ष जनशक्तिको अभाव हुनु,
- परम्परागत मूल्य, मान्यता, स्वास्थ्य सेवाप्रति सचेतनाको कमी र पर्याप्त मात्रामा बर्थिङ सेन्टरको व्यवस्था नहुँदा असुरक्षित सुत्केरी हुने अवस्थालाई पूर्ण रूपमा रोक्न नसक्नु,
- स्वास्थ्य व्यवस्थापन सूचना प्रणाली २०७४/७५ अनुसार शिशु मृत्यु १ जना तथा मातृ मृत्यु ० हुनु अझै चुनौतीपूर्ण रहेको छ ।

यस पालिकाका जम्मा ६२२४ घरधुरी मध्ये ५७९८ घरधुरीले स्वास्थ्यका हिसावले हानीकारक रहेको काठदाउराबाट खाना पकाउने गरेका छन् । ५७ परिवारले अझैं खोलाको पानी सोझै पिउनु, कतिपय विद्यालयमा अझैं व्यवस्थित शौचालय नहुनु र यथेष्ट रूपमा सार्वजनिक शौचालयको अभाव पनि स्वास्थ्यसँग जोडिएका चुनौतीहरू हुन ।

क्षेत्रगत सोच, लक्ष्य, उद्देश्य, रणनीति तथा कार्यनीति

सोच

"स्वस्थ गाउँपालिका, निरोगी गाउँबासी"

लक्ष्य

- आधारभूत तथा गुणस्तरीय स्वास्थ्य सेवामा सबै नागरिकको पहुँच सुनिश्चित गर्ने ।

उद्देश्य

- आधारभूत स्वास्थ्य सेवा निःशुल्क र पहुँच योग्य बनाउनु,
- विशिष्ट सेवा सर्वसुलभ, गुणस्तरीय र विश्वसनीय बनाउनु,
- स्वास्थ्य सम्बन्धी जनचेतनामूलक कार्यक्रम संचालन गर्नु,
- पोषण सुरक्षा सुनिश्चित गर्नु,
- सुरक्षित मातृत्वको सुनिश्चिता गर्दै बाल मृत्यु दर र मातृ मृत्यु दरमा कमी ल्याउनु,
- स्वास्थ्य सेवाको व्यवस्थापन सुदृढीकरण गर्नु र
- स्वास्थ्य विमालाई अनिवार्य गर्नु ।

रणनीति तथा कार्यनीति

रणनीति	कार्यनीति
• जनस्वास्थ्य सम्बन्धी सेवाहरू जनमैत्री बनाइने,	• गाउँपालिका भित्र हाल संचालित स्वास्थ्य संस्थाहरूको स्तरोन्नति गर्ने, • आवश्यकताका आधारमा थप स्वास्थ्य केन्द्र तथा चौकीहरूको निर्माण गर्ने, • सबै वडामा सुविधा सम्पन्न बर्थिङ्ग सेन्टर स्थापना गरी संचालन गर्ने, • स्वास्थ्य स्वयंसेविकाहरूको क्षमता विकासका लागि योजनाबद्ध कार्यक्रम संचालन गर्ने,

	• निश्चित समयावधिमा विशेष किसिमका रोगको निदानका लागि विशेषज्ञ घुम्ती स्वास्थ्य सेवा तथा शिविर कार्यक्रमको सञ्चालन गर्ने, • आधारभूत खोप र प्रसूति सेवालाई प्रभावकारी रूपमा संचालन गर्ने, • स्वास्थ्य सेवालाई विपन्न, सीमान्तकृत, ज्येष्ठ नागरिक, दीर्घ रोगी, अपाङ्ग तथा अशक्तहरूका लागि विशेष कार्यक्रम संचालन गर्ने, • गाउँपालिका भित्रका स्वास्थ्य संस्थाहरूमा कार्यरत जनशक्तिको क्षमता अभिवृद्धि गर्ने र थप विशेषज्ञ सुविधा सहितको दक्ष जनशक्तिको व्यवस्था गर्ने, • स्वास्थ्य सेवाको पहुँच विस्तार गर्नका लागि वडा स्तरीय स्वास्थ्य केन्द्र तथा स्वास्थ्य चौकीहरूमा अतिरिक्त सुविधासहितको विस्तारित स्वास्थ्य सेवा कार्यान्वयन गर्ने, • नयाँ प्रविधिजन्य स्वास्थ्य सामग्रीहरूका साथै औषधी तथा औषधीजन्य सामग्रीको आयात, भण्डारण, वितरण तथा प्रयोगको नियमन तथा व्यवस्थापन गर्ने, • गाउँबासीको सुरक्षित र स्वस्थ जीवनको सुनिश्चितताका लागि स्वास्थ्य विमा कार्यक्रमलाई प्रभावकारी रूपमा सञ्चालन गर्ने, • विशेषज्ञ स्वास्थ्य सेवा तथा आयुर्वेद लगायत अन्य स्वास्थ्य सेवालाई बीमा कार्यक्रम मार्फत् उपलब्ध गराउने, • प्रजनन् स्वास्थ्य, सुरक्षित मातृत्व एवम् बाल तथा शिशु स्वास्थ्य सेवाका बारेमा जनचेतना अभिवृद्धि गर्ने, • विपद् तथा महामारीको तत्काल सम्बोधन, एम्बुलेन्स सेवाको एकीकृत विकास, साधन सम्पन्न तालिम प्राप्त चिकित्सक र स्वास्थ्यकर्मीको टोलीलाई परिचालन गर्ने, • फोहोर मैलाको उचित व्यवस्थापन गर्ने, • जनस्वास्थ्य विपद् व्यवस्थापनका एकीकृत उपायहरू अवलम्बन गर्ने, • स्वाथ्यसम्बन्धी निर्णय प्रक्रियालाई तथ्यमा आधारित बनाउँदै लग्नका लागि अनुसन्धान तथा विकासमा जोड दिने र सबै विकास कार्यक्रममा स्वास्थ्यलाई एकीकृत गर्दै लैजाने, • छोरा छोरी बीचको विभेद अन्त्य गर्न गर्भ पहिचान गरी गर्भपतन गर्ने प्रचलनलाई निरुत्साहित गर्न सचेतना कार्यक्रम सञ्चालन गर्ने, • कुपोषित गर्भवती तथा सुत्केरी आमा तथा बालबालिकाहरूका लागि विशेष पोषण कार्यक्रम संचालनका लागि गाउँपालिकाले विशेष पहल गर्ने, • खोप, औषधी तथा उपकरणको भण्डारणका लागि आधुनिक सुविधा सम्पन्न Cold Storage भवनको निर्माण गर्ने र Blood Bank को समेत व्यवस्थापन गर्ने, • एम्वुलेन्स सेवा प्रभावकारी रूपमा सञ्चालन गर्नका लागि स्थानीय क्लब, समुदाय वा संस्थाहरूलाई व्यवस्थापनको जिम्मा दिने,

	• स्वास्थ्य संस्थामा कार्यरत कर्मचारीहरूलाई अतिरिक्त कामको आधारमा प्रोत्साहन सुविधा उपलब्ध गराउने र • सूर्तिजन्य, मदिराजन्य र लागूऔषधजन्य पदार्थहरूका प्रयोगलाई निरुत्साहित पार्दै लिने ।
• बालबालिकाको पोषण स्थितिमा सुधार ल्याउने,	• रोग लागेर उपचार गर्नुभन्दा रोग लाग्न नदिनका लागि पोषणयुक्त आहारमा लगानी गर्ने बानीको विकास गर्न बालबालिकाको पोषण स्थितिमा सुधार ल्याउन जनचेतना अभिवृद्धि गर्ने, • आयातित वस्तुहरूको न्यूनीकरण गदै स्थानीय परिवेश अनुकूल उपलब्ध अर्गानिक खाद्य पदार्थ, फलफूल र हरियो तरकारी उत्पादन तथा उपभोग गर्ने बानीको विकास गराउने, • कुपोषण न्यूनीकरण गर्न गुणस्तरीय एवं स्वास्थ्यवर्द्धक खाद्य पदार्थको पहुँच सुनिश्चित गरी उपभोग बढाउँदै स्वस्थ बानी र व्यवहारलाई प्रवर्द्धन गर्ने, • प्राकृतिक तथा मानवीय विपद् र महामारीका कारण उत्पन्न हुने खाद्य संकट न्यूनीकरणलाई तत्काल सम्बोधन गर्न खाद्य बैंकको स्थापना गर्ने, • 'सुनौला हजार दिन' सम्बन्धी जनजागरण अभियानलाई निरन्तरता दिने ।
• एक घर एक घरबारी (Home Garden)	• आगनमै पोषणयुक्त खाद्य वस्तुहरूको उत्पादनका लागि एक घर एक घरबारी कार्यक्रम संचालन गर्ने, • प्रत्येक घरको एक जनालाई घरबारी व्यवस्थापन तालिम दिइ घरबारी स्थापना र स्तरोन्नतिका लागि लागत सहभागितामा सिंचाईका लागि पाइप र न्यूनतम् औजार प्रदान गर्ने ।

रुन्टीगढी गाउँपालिका

प्रमुख कार्यक्रम

क्र.सं.	विषयगत क्षेत्र र योजना तथा कार्यक्रम	इकाई	कार्यान्वयन हुने स्थान	लक्ष्य						अनुमानित लागत रु.	श्रोत व्यर्होने निकाय	प्राथमिकता नं.
				वर्ष १	वर्ष २	वर्ष ३	वर्ष ४	वर्ष ५	लक्ष्य			
	वडा नं. १											
१	स्वास्थ्य सेवा केन्द्रमा अलग (बरथिङ्ग) भवनको निर्माण गर्ने ।	संख्या	रुन्टिगढी गा.पा. वडा नं. १		√					३००००००	प्रदेश/ गा.पा.	२
२	आधारभूत स्वास्थ्य सेवा केन्द्रमा चेक जाँचको लागि X-Ray को मेसिनको व्यवस्था गर्ने ।	संख्या	रुन्टिगढी गा.पा. वडा नं. १						√	५०००००	संघ/ प्रदेश	५
३	आधारभूत स्वास्थ्य सेवा केन्द्रमा चेक जाँचको लागि भिडियो X-Ray को लागि मेसिनको व्यवस्था गर्ने ।	संख्या	रुन्टिगढी गा.पा. वडा नं. १						√	५०००००	संघ/ प्रदेश	४
४	वडा स्तरीय वा स्वास्थ्य कार्यालयबाट पोषण सम्बन्धी प्रशिक्षणको लागि बजेटको व्यवस्था गनर्चे ।	संख्या	रुन्टिगढी गा.पा. वडा नं. १ (भित्र)			√				१०००००	पालिका	३
	वडा नं. २											
१	स्वास्थ्य चौकी व्यवस्थापन समितिका पदाधिकारीहरुलाई क्षमता विकास तालिम	पटक	जौलीपोखरी स्वास्थ्य चौकी		√				५	१०००००	पालिका	२
२	स्वास्थ्य आमा समूहका सदस्यहरुलाई खोप/प.नि. र सुरक्षित मातृत्व सम्बन्धी तालिम	पटक	२ नं. वडाका आमा समूह		√				३५	३५००००	पालिका/वडा	२

३	सुरक्षित प्रसुतिका लागि २ कोठे प्रसुति गृह निर्माण	पटक	जौलीपोखरी स्वास्थ्य चौकी, रोल्पा			√			१	२००००००	वडा/ पालिका	३
४	गुणस्तरीय स्वास्थ्य सेवाको लागि औषधी खरिद	पटक	जौलीपोखरी स्वास्थ्य चौकी, रोल्पा			√			५	५०००००	पालिका	३
५	गाउँघर क्लिनिक सुदृढीकरण कार्यक्रम	पटक	गाउँघर क्लिनिक भएको स्थान		√				१५	७५००००	पालिका	२
६	स्वास्थ्य चौकीको लागि Intenet जडान र Deskot खरिद	पटक	जौलीपोखरी स्वास्थ्य चौकी			√			१	२०००००	पालिका	३
७	५ वर्ष मुनिका बालबालिकाहरुको लागि पोषण स्थितिको लेखाजोखा कार्यक्रम	पटक	२ नं. वडाका टोलहरुमा			√			१०	१०००००	पालिका/वडा	३
८	गर्भवती जाँच उत्प्रेरणा कार्यक्रम	पटक	२ नं. वडाका टोलहरुमा		√				५	२०००००	वडा	२
	वडा नं. ३											
१	पोषण सुरक्षा कार्यक्रम	पटक	जवाङ, सालवाङ, जुर, भोर्ना, कत्तेधाराका सबै समूहमा			√				२०००००	वडा	३
२	जनप्रतिनिधि, स्वास्थ्य कर्मचारी, तथा समुदायका जनता बिच अन्तरक्रिया कार्यक्रम	पटक	जवाङ स्वास्थ्य कार्यालयमा			√				२०००००	वडा	३
३	आवश्यक औषधी खरिद कार्यक्रम	पटक	स्वास्थ्य कार्यालयबाट			√				९००००	वडा	३

रुन्टीगढी गाउँपालिका

४	गर्भवती तथा सुत्केरी सम्मान कार्यक्रम	पटक	स्वास्थ्य संस्थाबाट		√					१०००००	वडा	२
५	स्वास्थ्य सामग्री खरिद कार्यक्रम	पटक	स्वास्थ्य संस्थामा		√					१०००००		२
६	नियमित खोप सञ्चालन अनुगमन कार्यक्रम	पटक	खोप क्लिनिक			√				५००००	वडा	३
७	प्रत्येक तोलमा गाउँघर क्लिनिक भवन निर्माण गर्ने	पटक	जुर, जवाङ, सालवाङ, कत्तेधारा, भोर्ना		√					१००००००	वडा	२
८	किशोर, किशोरीलाई स्वास्थ्य अभिमुखीकरण कार्यक्रम गर्ने	पटक	जुर, कत्तेधारा, जवाङ, भोर्ना, सालवाङ		√					२०००००	वडा	२
	वडा नं. ४											
१	जनचेतना मुलक कार्यक्रम संचालन	पटक	मसिना स्वास्थ्य चौकी		√				४	४०००००	वडा	२
२	महिला स्वयम् सेविका प्रोत्साहन भत्ता	पटक	वडाका सबै		√				४	२०००००	वडा	२
३	ल्याब सामग्री खरिद	पटक	मसिना स्वास्थ्य चौकी			√			४	८०००००	वडा	३
४	अन्य अति आवश्यक औषधी खरिद कार्यक्रम (दीर्घ रोगी)	पटक	मसिना स्वास्थ्य चौकी			√			४	८०००००	वडा	३
	वडा नं. ५											
१	दुविडाँडा स्वास्थ्य चौकी धौलावाङ	संख्या										
-	इन्भटर	संख्या	दुविडाँडा स्वास्थ्य चौकी		√				१	९००००००	वडा	२

रुन्टीगढी गाउँपालिका

-	डिजिटल तौल मेसिन	संख्या	दुविडाँडा स्वास्थ्य चौकी		√				१	३०००	वडा	२
-	डेलिभरी बेड	संख्या	दुविडाँडा स्वास्थ्य चौकी		√				१	१५०००००	वडा	२
-	गुल्को मिटर	संख्या	दुविडाँडा स्वास्थ्य चौकी			√			१	२५००	वडा	३
-	डिजिटल थर्मोमिटर	संख्या	दुविडाँडा स्वास्थ्य चौकी			√			१	१५००	वडा	३
२	आमा समूह (सबैलाई) सिलाइ कटाइ सम्बन्धी सीपमूलक तालिम	संख्या	सबैलाई पायक पर्ने स्थान		√						वडा	२
३	स्वयम् सेविका सबैलाई छाता र टर्च उपलब्ध गराउने सम्बन्धी माग	संख्या			√						वडा	२
४	दुविडाँडा स्वास्थ्य चौकी धौलावाङ रोल्पामा एम्बुलेन्सको व्यवस्थापन	संख्या	रुन्टिगढी- ५ दुविडाँडा स्वास्थ्य चौकी					√	१	८००००००	वडा	४
	वडा नं. ६											
१	पोषण शिक्षा संचालन	पटक	रुन्टिगढी-६ का सबै आमा समूह		√				१४	१०००००	वडा	२
२	स्वास्थ्य संस्था स्तर वृद्धि, विज्ञ प्राविधिक, फर्निचर व्यवस्थापन	पटक	रुन्टिगढी-६ इविङ			√			१	१०००००००	संघ	३
३	स्वास्थ्य विमा सम्बन्धी शिक्षा	पटक	रुन्टिगढी-६ का सबै आमा समूह		√				१४	१०००००	वडा	२

रुन्टीगढी गाउँपालिका

४	आमा समूह प्रोत्साहन स्वरुप ड्रेस वितरण	पटक	रुन्टिगढी-६ का सबै आमा समूह		√				१४ ७०० जना	५०००००	वडा	२
	वडा नं. ७											
१	आम नागरिकलाई उपचारका लागि पक्र्योग हुने औजार औषधी र ल्याबका लागि प्रत्येक गाउँ गाउँमा प्रविधि र प्राविधकि उपस्थित र उपलब्ध भै सेवा प्रवाह गर्ने	संख्या						√		२५०००००	वडा	५
	वडा नं. ८											
१	बर्थिङ सेन्टरको लागि भवन निर्माण	संख्या	मेल्टाकुरा					√	१	५००००००	संघ/ प्रदेश	५
२	डेलिभरी बेड	संख्या	मेल्टाकुरा		√				१	२००००	वडा	२
३	Delivery set	संख्या	मेल्टाकुरा		√				२	१००००	वडा	२
४	Toilet bathroom	संख्या	मेल्टाकुरा		√				१	५०००००	वडा	१
५	Emergency delivery refer को लागि hilpad	संख्या	मेल्टाकुरा		√				१	५०००००	प्रदेश	१
६	अतो क्लब	संख्या	मेल्टाकुरा		√				१	३००००	वडा	२
७	फ्रिज	संख्या	मेल्टाकुरा		√				१	१०००००	वडा	२
८	दराज	संख्या	मेल्टाकुरा		√				२	५००००	वडा	३
९	टेबल	संख्या	मेल्टाकुरा		√				२	३००००	वडा	३
१०	कुर्सी	संख्या	मेल्टाकुरा		√				२	२००००	वडा	२

रुन्टीगढी गाउँपालिका

	वडा नं. ९											
१	मान्यता प्राप्त Birthing centre को व्यवस्था	पटक	सर्पाल, गुनाम	√					५	५०००००	वडा	१
२	आमा समूहलाई अभिमुखीकरण तालिम	पटक	९ वटा आमा समूह	√					५	३०००००	वडा	१
३	सञ्चारको व्यवस्था	पटक	होलेरी, सर्पाल, गुनाम		√				५	१०००००	वडा	२
४	BHSC सर्पाल CHU गुनाम घेराबार	पटक	सर्पाल, गुनाम		√				५	२०००००	वडा	२
५	मद्यपान तथा धुम्रपान सम्बन्धी (लागु पदार्थ) जनचेतना मुलक कार्यक्रम	पटक			√					१००००००	वडा	२
६	आमा समूहका सदस्यहरुलाई सिपमुलक तालिम	पटक			√					५०००००	वडा	२
७	आधारभूत स्तरीय आमा समूहका सदस्यहरु	पटक			√					५०००००	वडा	३
८	औषधी खरिद तथा व्यवस्थापन	पटक			√					५००००००	वडा	३
९	ज्येष्ठ नागरिकको चेक जाँच तथा समान कार्यक्रम	पटक				√				२५०००००	वडा	२
	जम्मा									**६१००७०००**		

रुन्टीगढी गाउँपालिका

अपेक्षित उपलब्धि

गाउँबासीले आधारभूत स्वास्थ्य सेवा निशुल्क र गुणस्तरीय प्राप्त गरेका हुनेछन् । अति विपन्न, असहाय र जोखिममा परेका नागरिकलाई गाउँपालिकाले निशुल्क स्वास्थ्य सेवा उपलब्ध गराएको हुनेछ । रुन्टीगढी गाउँपालिकाका स्वास्थ्य संस्थाहरूमा राज्यको मापदण्ड अनुसारका दक्ष जनशक्तिको व्यवस्था भएको हुनेछ । परम्परागत मूल्य, मान्यता र स्वास्थ्य सेवाप्रति सचेतनाको कमी तथा पर्याप्त मात्रामा बर्थिङ सेन्टरको अभावका कारण हुने असुरक्षित सुत्केरीको अवस्थालाई पूर्ण रूपमा रोकिएको हुनेछ । शिशु मृत्यु, बाल मृत्यु तथा मातृ मृत्यु दरमा न्यूनीकरण भएको हुनेछ । स्वच्छ, सफा र शुद्ध खानेपानीको व्यवस्था गरिएको हुनेछ । गाउँपालिका भित्रका सम्पूर्ण विद्यालयमा व्यवस्थित लैगिंक मैत्री शौचालयको व्यवस्था गरिएको हुनेछ । यथेष्ट रूपमा सार्वजनिक शौचालयको व्यवस्था गरिएको हुनेछ । रुन्टीगढी गाउँपालिका भित्रका प्रत्येक घरले घरबारी निर्माण गरी पोषणयुक्त खानेकुरा उत्पादन तथा उपभोग गर्ने बानीको विकास भएको हुनेछ । गाउँबासीको सुरक्षित र स्वस्थ जीवनको सुनिश्चितताका लागि स्वास्थ्य विमा कार्यक्रमलाई प्रभावकारी रूपमा सञ्चालन गरिएको हुनेछ ।

६.३ खानेपानी तथा सरसफाइ

खानेपानी तथा सरसफाइ सेवाले मानव जीवनमा बहुआयामिक प्रभाव पार्दछ । त्यसैले यस सेवालाई नेपालको संविधानले मौलिक हकको रूपमा व्यवस्था गरेको छ । दिगो विकास लक्ष्य ६ मा खानेपानी तथा सरसफाइ सम्बन्धी ८ स्पष्ट लक्ष्यहरू निर्धारण गरेको छ । रुन्टीगढी गाउँपालिकाले स्वच्छ खानेपानी उपलब्ध गराउन दीर्घकालीन तथा अल्पकालीन योजना बनाइ कार्यान्वयन गरिरहेको छ । यद्यपि गाउँबासीका प्रत्येक घरमा स्वच्छ र शुद्ध खानेपानीको व्यवस्था गर्न सकेको छैन । स्वस्थ नागरिक उत्पादन र समग्र आर्थिक सामाजिक विकासको आधारशीला तयार गर्न स्वच्छ खानेपानी र सरसफाइ सुविधाको व्यवस्था गर्नु स्थानीय सरकारको दायित्व हो । गाउँपालिकाले खानेपानी तथा सरसफाइ क्षेत्रलाई उच्च प्राथमिकतामा राखी स्वच्छ खानेपानी तथा ढलनिकास सहितको शौचालय व्यवस्था गर्नु पर्ने देखिन्छ ।

राष्ट्रिय जनगणना २०७८ अनुसार रुन्टीगढी गाउँपालिकामा पानी प्रयोगको स्रोत अनुसार पाइपबाट ७९.५ प्रतिशत, ढुङ्गेधारा/मूलको पानी १२.३ प्रतिशत, नढाकिएको कुवाबाट ६.६ प्रतिशत, नदी/खोलाबाट ०.९ प्रतिशत, ढाकिएको कुवाबाट ०.६ प्रतिशत र अन्य श्रोतबाट ०.०५ प्रतिशत घर परिवार रहेका छन् ।

राष्ट्रिय जनगणना २०७८ अनुसार गाउँपालिकाभित्र रहेका जम्मा ६,२२४ घर परिवार मध्ये फल्स् सुविधा भएको र सार्वजनिक ढल निकासमा जडान भएका शौचालय ६.५ प्रतिशत्, आधुनिक फल्स् सुविधा भएको सेफ्टी ट्याङ्की सहितको शौचालय ५४.१ प्रतिशत, सार्वजनिक शौचालय ०.३ प्रतिशत् र खाडल शौचालय ३६.७ प्रतिशत् परिवारले प्रयोग गरिरहेका छन् भने २.३ प्रतिशत घरपरिवारको घरमा शौचालयको सुविधा छैन ।

सम्भावना र अवसर

- संविधानको निर्देशक सिद्धान्त र नीतिगत व्यवस्थाले स्वच्छ खानेपानी तथा सरसफाइ सम्बन्धी व्यवस्था गर्ने अधिकार स्थानीय सरकारलाई दिएको छ ।
- यस पालिका अन्तर्गतका अगराङ खोला, इरुगार खोला र गुहार खोला, सरपाल खोला, गुनाम खोला, झेनाम खोला, सखी खोला, सरबाङ खोला आदि प्राकृतिक रूपमा बगिरहने खोला तथा नदीको पानीलाई आधुनिक प्रविधिको प्रयोग गरेर प्रत्येक घरधुरीलाई स्वच्छ पिउने पानीको व्यवस्था गर्न सक्ने सम्भावना रहेको छ ।

- सरसफाइ तथा स्वच्छताका दृष्टिले खुल्ला दिशामुक्त पालिका घोषणा हुनु, भकारो सुधार कार्यक्रम लागू गर्नु, कोराना जस्ता महामारीका कारण सावुन पानी, मास्क, स्यानीटाइजर जस्ता सरसफाइका साधनको प्रयोगमा सचेतना हुनु ।
- शहिद मार्ग अन्तर्गत झेनाम होलेरी बजार सहरको रूपमा विकासित हुदै गइरहेकाले बजारमा उचित ढल निकासको व्यवस्था गर्न सके स्वच्छ हरित गाउँको पहिचान निर्माण गर्न सकिने सम्भावना रहेको छ ।

समस्या र चुनौती

- झेनाम होलेरी बजार र केही अग्लो भूभागका वस्तीहरूमा आधारभूत स्वच्छ पिउने पानीको अभाव हुनु,
- पालिका भित्रका जलसम्पदाको परम्परागत तथा आधुनिक प्रविधिका माध्यमबाट पानीको अभाव रहेका बस्ती तथा घरहरूमा स्वच्छ पिउने पानीको व्यवस्था नहुनु,
- उपलब्ध रहेका पानीका मुहान, धारा तथा रिजर्भ ट्याङ्कीको मर्मत सम्भार र संरक्षण गर्न नसक्नु तथा तिनको उचित प्रकारको प्रयोग गर्न नसक्नु,
- प्रयोग भैइरहेको पानीलाई शद्धीकरण गरी प्रयोग नगर्नु,
- यातायात क्षेत्रको विकाससँगै बढ्दै गइरहेको शहरीकरणका कारण जथाभावी रूपमा बढीरहेको फोहोरमैलाको भरपर्दो व्यवस्थापन गर्न नसक्नु,
- अधिकांश घरपरिवारमा साधारण शौचालयको व्यवस्था भए तापनि केही घरपरिवारमा व्यवस्थित शौचालय नभएकाले वातावरण तथा सरसफाइ स्वच्छता कायम राख्न चुनौती देखिएको छ ।

क्षेत्रगत सोच, लक्ष्य, उद्देश्य, रणनीति तथा कार्यनीति

सोचः

"स्वस्थ र निरोगी जीवनको मूल आधार, सुरक्षित खानीपानी तथा सरसफाइ व्यवस्थापनको पूर्वाधार"

लक्ष्यः

- सबैका लागि सहज रूपमा स्वच्छ, शुद्ध र सुरक्षित खानेपानी व्यवस्था गर्ने,

उद्देश्यः

- आधारभूत स्वच्छ, शुद्ध र सुरक्षित खानेपानी सुविधा शतप्रतिशत घर परिवारमा व्यवस्था गर्नु र
- आधारभूत सरसफाइ सुविधा शतप्रतिशत घर परिवारमा व्यवस्था गर्नु,

रणनीति तथा कार्यनीति

रणनीति	कार्यनीति
• पानीका मुहानहरूको संरक्षण र सम्बर्द्धन गर्ने	• पानीका मुहानहरूको पहिचान गरी तिनको संरक्षणका लागि योजना निर्माण गर्ने, • मुहानका संरक्षण र जलवायु परिवर्तनका असरहरू बारेमा जनचेतनामूलक कार्यक्रम संचालन गर्ने, • मुहानको संरक्षणका लागि तारवार र पानीको स्रोतको दिगोपना तथा स्वच्छताका लागि वृक्षारोपन कार्यक्रम संचालन गर्ने,

	• ग्रामीण तथा शहरी खानेपानी आयोजनाहरूको जलाधारक्षेत्र तथा मुहान संरक्षण गर्ने, • खानेपानी स्रोतहरूको अभिलेखन तथा संरक्षण गर्ने,
• गाउँबासीलाई स्वच्छ, शुद्ध र सुरक्षित खानेपानीको सुनिश्चितता गर्ने	• स्वच्छ, शुद्ध र सुरक्षित खानेपानी उपलब्ध नभएको परिवारलाई प्राथमिकता दिई विभिन्न नयाँ खानेपानी योजना निर्माण गर्ने, • संचालनमा रहेका खानेपानीका योजनाहरूको मर्मत सम्भार तथा स्तरोन्नति गर्ने, • खानेपानीको आपूर्तिलाई सहज बनाउन बहावको स्रोत नभएका ठाउँमा आधुनिक लिफ्ट प्रविधिको प्रयोग गरी शुद्ध पानीको व्यवस्था गर्ने, • खानेपानी आयोजना निर्माण, मर्मत सम्भार तथा व्यवस्थापनमा वैकल्पिक वित्तीय स्रोत तथा जनशक्ति परिचालन गर्ने, • खानेपानी आयोजना मर्मत सम्भार र व्यवस्थापन सम्बन्धी समुदाय लक्षित तालिम संचालन गर्ने, • पुरातात्विक तथा ऐतिहासिक कुवा, मुल, धारा तथा पोखरीको संरक्षण गर्ने ।
• सरसफाइ कार्यक्रमबाट जनताको स्वास्थ्य स्थितिमा सुधार ल्याउने,	• घर, आगन, टोल, छिमेक र समाजमा सरसफाइ तथा शौचालयको पहुँचमा वृद्धि गर्ने, • शहरोन्मुख तथा बजार क्षेत्रमा सरसफाइ सेवाको स्तरवृद्धि गर्ने, • सरसफाइ सम्बन्धी जनचेतनामूलक कार्यक्रम संचालन गर्ने, • सुरक्षित खानेपानीका लागि संचालनमा रहेका खानेपानीका मुहान तथा आयोजनाहरूमा शुद्धीकरण प्रविधिको प्रयोग गर्ने, • सरसफाइका माध्यमबाट वातावरण सुरक्षित बनाउने र जनताको जीवनस्तरमा सुधार ल्याउने, • विद्यालय, घरपरिवार तथा समुदाय लक्षित सरसफाइ अभियान संचालन गर्ने, • सार्वजनिक स्थलहरूमा शौचालय निर्माण गर्ने, • शहरोन्मुख क्षेत्रको फोहोर तथा ढल व्यवस्थापन गर्न गुरुयोजना निर्माण गर्ने, • शहरोन्मुख क्षेत्रहरूमा फोहोरमैला डम्पिङ साइटहरूको पहिचान र निर्माण गर्ने, • बजार क्षेत्रमा ढल र डम्पिङ्ग साइट थप व्यवस्थित गर्ने, • घरायसी फोहर व्यवस्थापनमा जोड दिने ।

रुन्टीगढी गाउँपालिका

प्रमुख कार्यक्रम

क्र.सं.	विषयगत क्षेत्र र योजना तथा कार्यक्रम	इकाई	कार्यान्वयन हुने स्थान	लक्ष्य						अनुमानित लागत रु.	श्रोत व्यर्होने निकाय	प्राथमिकता नं.
				वर्ष १	वर्ष २	वर्ष ३	वर्ष ४	वर्ष ५	लक्ष्य			
	वडा नं. १											
१	अति आवश्यक खानेपानी (राम्ली) नारे खोला देखि राम्लीसम्म	घर	दहवादा विच गाउँ लेखटोल					√	१६०	५००००००	प्रदेश	५
२	खानेपानी उपल्लो राङजात जम्मु खोलादेखि उपल्लो राङजान	घर	उपल्लो राङजान			√			५३	१५०००००	प्रदेश	३
३	कोस पानी खाने पानी लिप्टीङ	घर	कासापानी वगुवा				√		२२	१००००००	प्रदेश	४
४	घालाङरु खानेपानी (केवरे खोला छोनी खोला)	घर	घलाङ्गो					√	२५	१२०००००	संघ	५
५	वडा नं. १ को वडा कार्यालयमा खानेपानी मुहान सान विसे तथा	घर	लिवाडी आप वडा कार्यालय				√		१५	१००००००	प्रदेश	४
६	लापखोला खानेपानी केवारे खोला	घर	लापखोला					√	३०	१००००००	संघ	५
७	तेलवाङ खानोपनी गरुले खोला	घर	तेलवाङ्ग					√	२०	३००००००	प्रदेश	५
९	राङजान एकघर एकधारा खानेपानी सिमपानी मुहान	घर	राङजान					√	३०	१५०००००	प्रदेश/ संघ	५
१०	घलाङ्ग्रो एक घर एकधारा खानेपानी	घर	राङजान					√	७०	१५०००००	प्रदेश	५
११	रोते पानी ट्याँकी निर्माण	घर	रोतेपानी			√			१२	५०००००	पालिका	३

१२	नारायणपुर खोला रिठेडाँडा दिशुन्धार	घर	दिशुन्धार					√		१५०००००	पालिका	
	वडा नं. २											
१	धैरेनी लिफ्टिङ खानेपानी योजना निर्माण	पटक	वडा नं. २			√			१	५००००००	प्रदेश	३
२	पार्वन खानेपानी निर्माण	पटक	वडा नं. २			√			१	३०००००	स्थानीय	३
३	इत्रिवाङ पनिरा सेतवाङ धौलीडाँडा लिफ्टिङ खानेपानी योजना निर्माण	पटक	वडा नं. २			√			१	५००००००	प्रदेश	३
४	लामीडाँडा गाईराखे देखि जौलीपोखरीसम्म लिफ्टिङ योजना क्रमागत	पटक	वडा नं. २					√	१	१००००००	प्रदेश	४
५	बोजापानी ट्याङ्की निर्माण	पटक	वडा नं. २			√			१	५०००००	स्थानीय	३
६	मूल पधेरा देखि सालघाँरी मर्मत योजना	पटक	वडा नं. २			√			१	७०००००	पालिका	३
७	तेरीखोलादेखि गासीनडाडा खानेपानी मर्मत तथा घेराबार	पटक	वडा नं. २			√			१	५०००००	पालिका	३
	वडा नं. ३											
१	एक एक धारा कार्यक्रम सम्पन्न गर्ने	घरधुरी	जवाङ, जुर, सालवाङ कत्तेधारा भोर्ना					√	५०६	१०००००००	संघ	५
२	पानी शुद्धीकरण सामग्री वितरण कार्यक्रम	घरधुरी	जवाङ, सालवाङ, जुर, कत्तेधारा भोर्ना				√		५०६	२००००००	संघ	४

३	सुरक्षित पानी स्वास्थ्यमा लगानी अन्तरक्रिया कार्यक्रम	घरधुरी			√					५०००००	पालिका	२
४	मुलवाङ लिफ्टिङ खानेपानी	घरधुरी	जुर बजारी				√		७५	२००००००	प्रदेश	४
५	ध्वन्टिखोला लिफ्टिङ खानेपानी	घरधुरी	जवाङ, कालपुक धारखोला					√	१०५	१०००००००	प्रदेश	५
६	भोर्ना खानेपानी (शिर्पिगैरा मुहान)	घरधुरी	भोर्ना, जौलपोखरी टोल			√			६०	२००००००	प्रदेश	३
७	तल्लो डाँफ्ला जुइखोला खानेपानी विस्तार	घरधुरी	डाफ्ला, बान्द्रेखोला टोल			√			२० घर	५०००००	स्थानीय	३
८	सालवाङ खानेपानी (मुलवाङ मुहान) एक घर एक धारा विस्तार	घरधुरी	सालवाङ, सिटीडाडा, गनुन पानी, भोर्वाज				√		१०० घर	२५०००००	प्रदेश	५
९	कर्चङ्खोला खानेपानी विस्तार	घरधुरी	सल्लीवोत कत्तेधारा, राम्चे गनारी, लखना			√			५० घर	१०००००	स्थानीय	२
१०	रैजाखोला खानेपानी निर्माण	घरधुरी	रैजा सालवाङ		√				६ घर	२०००००	स्थानीय	२
	वडा नं. ४											
१	अपाङ्ग तथा बालबालिका मैत्री शौचालय निर्माण	वटा	वडाका सबै विद्यालय			√			५	२५०००००	प्रदेश	३
२	अपाङ्ग तथा बालबालिका मैत्री धारा निर्माण	वटा	वडाका सबै विद्यालय			√			५	१००००००	प्रदेश	३

रुन्टीगढी गाउँपालिका

३	निशुल्क पिउने पानीको व्यवस्थापन कार्यक्रम	पटक	वडाका सबै टोल				√		४ वटा सम्म	५००००००	संघ	४
४	सबै टोल खानेपानी मर्मत संभार कार्यक्रम	पटक	वडाका सबै टोल					√	४ वटा सम्म	१०००००००	संघ	५
५	लिघा खानेपानी ट्याङ्की निर्माण योजना	वटा	लिघा टोल		√				१	५०००००	पालिका	२
	वडा नं. ५											
१	रुन्टिगढी ५ धौलावाङ कुडरी बुढा टोल एक घर एक धारा निर्माण	संख्या	धौलावाङ				√		३५	५००००००	प्रदेश	४
२	रुन्टिगढी ५, हापखोला गोगन पानी मुहान देखि बसीबाङ टोलसम्म एक घर एक धारा खानेपानी निर्माण योजना	संख्या	हापखोला बसीबाङ		√				१५	१००००००	प्रदेश	२
३	रुन्टिगढी ५ जम्मुखोलाको पानीलाई नयाँ गाउँ टोलमा लिफ्टिङ सिष्टमबाट खानेपानी योजना	संख्या	नयाँगाउँ				√		४३	१००००००	प्रदेश	४
४	रुन्टिगढी ५ ईजाकोट खा.पा. निर्माण योजना	संख्या	ईजाकोट					√	२०	५००००००	प्रदेश	५
५	कराइखोला दुवीडाडा खानेपानी मर्मत योजना	संख्या				√			६८	२५००००	पालिका	३
६	वाइजा एक घर एक धारा निर्माण	संख्या					√		४०	५००००००	प्रदेश	४

रुन्टीगढी गाउँपालिका

७	रुन्टिगढी ५ थापा पँधेरा कट्टबाङ टोल एक घर एक धारा	संख्या	बाइजा			√			२० घर	५०००००	पालिका	३
८	रुन्टिगढी ५ बाइजा धारापानी खानेपानी योजना एक घर एक धारा	संख्या	उपल्लो बाइजा					√	६० घर	१००००००	प्रदेश	५
९	रुन्टिगढी ५ पिपलबोट खानेपानी एक घर एक धारा	संख्या	उपल्लो बाइजा			√			१५ घर	४०००००	पालिका	३
१०	रुन्टिगढी ५ तेलबाङ खोला खानेपानी लिफ्टिङ सिष्टम खानेपानी योजना एक घर एक धारा	संख्या	उपल्लो बाइजा				√		२० घर	१००००००	प्रदेश	४
११	रुन्टिगढी ५ कमिरेखोला खानेपानी योजना एक घर एक धारा	संख्या	उपल्लो बाइजा			√			२० घर	५०००००	गा.पा.	३
१२	सरसफाइ योजना	संख्या										
१३	सैवाङ देखि नयाँगाउँ सम्म सरसफाइ योजना अन्तर्गत टोल टोलमा डष्टबीनको व्यवस्था	संख्या	रुन्टिगढी ५ का सबै स्थानहरु			√			१०० डष्टबिन	५०००००	गा.पा.	३
१४	रुन्टिगढी ५ का ९ ओटा गाउँमा सरसफाइ सम्बन्धी सरसफाइ समिति गठन गरी सरसफाइ सम्बन्धी चेतनामूलक कार्यक्रमको व्यवस्थापन	संख्या	रुन्टिगढी ५ का सबै स्थानहरु		√					२०००००	गा.पा.	२
	वडा नं. ६											

१	१ घर १ धारा	घर	रुन्टिगढी ६ साँपडाँडा घोटा पारगौरा विश्राम थलि			√			१३०	२५०००००	प्रदेश	३
२	मुहान घेराबार	वटा	रुन्टिगढी ६ साँपडाडा, घोट्टा, वोरीवाङ विश्रामथलि, छारगौरा, वाबाङ		√				९	४०००००	गा.पा.	२
३	टोल टोलमा डस्टबिनको व्यवस्थापन	वटा	रुन्टिगढी ६ का सबै टोलहरु	√					१०००	५००००	वडा	१
४	अभिलेख, बेसुरे लिफ्टिङ खानेपानी योजना	वटा	रुन्टिगढी ६ अभिलेख				√		१	५००००००	प्रदेश	३
	वडा नं. ७											
१	होलेरी खानेपानी निर्माण योजना	घर	होलेरी			√			स्वच्छ खानेपानी	१००००००	प्रदेश	३
२	कोवाङ खानेपानी निर्माण योजना	घर	कोवाङ		√				स्वच्छ खानेपानी	१५०००००	प्रदेश	२
३	खाक्सिवन खानेपानी निर्माण योजना	घर	खाक्सिवन			√			स्वच्छ खानेपानी	२५०००००	प्रदेश	३
४	वल्वाङ खानेपानी निर्माण योजना	घर	वलावङ				√		स्वच्छ खानेपानी	३००००००	प्रदेश	५

रुन्टीगढी गाउँपालिका

५	गैरा खानेपानी निर्माण योजना	घर	गैरा				√		स्वच्छ खानेपानी	४००००००	प्रदेश	४
६	लेखधावाङ खानेपानी निर्माण योजना	घर	लेखधावाङ		√				स्वच्छ खानेपानी	१५०००००	प्रदेश	२
७	वोग खानेपानी निर्माण योजना	घर	बाघेग		√				स्वच्छ खानेपानी	१५०००००	प्रदेश	२
८	धावाङ खानेपानी निर्माण योजना	घर	धावाङ			√			स्वच्छ खानेपानी	२००००००	प्रदेश	३
९	सतिम खानेपानी निर्माण योजना	घर	सतिम				√		स्वच्छ खानेपानी	५००००००	प्रदेश	४
१०	गासिम खानेपानी निर्माण योजना	घर	गसिम				√			३००००००	प्रदेश	४
११	वान्द्रे खानेपानी निर्माण योजना	घर	वान्द्रे				√			१००००००	प्रदेश	४
१२	सालिवाङ खानेपानी निर्माण योजना	घर	सालिवाङ					√		३००००००	प्रदेश	५
१३	धन्चोर खानेपानी निर्माण योजना	घर	धन्चोर				√			१००००००	प्रदेश	३
१४	उरिवाङ खानेपानी निर्माण योजना	घर	उरिवाङ		√					५०००००	गा.पा.	२
१५	डाडा गैरा खानेपानी निर्माण योजना	घर	डाडागैरा			√				१००००००	प्रदेश	३
१६	धर्माला खानेपानी निर्माण योजना	घर	धर्माला		√					५०००००	गा.पा.	२
	वडा नं. ८											

१	गाम्री खानेपानी ट्याँकी निर्माण तथा पाइप खरिद	घरधुरी	काल खोला मुहान		√				२२	२००००००	प्रदेश	२
२	ढोरबाङ खानेपानी ट्याँकी निर्माण तथा पाइप खरिद	घरधुरी	खानिबोट			√			३०	२००००००	प्रदेश	३
३	सिउलिबाङ खानेपानी ट्याँकी निर्माण तथा पाइप खरिद	घरधुरी	तल्लो जार काटे			√			७८	२५०००००	प्रदेश	३
४	दानबाङ खानेपानी ट्याँकी निर्माण तथा पाइप खरिद	घरधुरी	तल्लो काउले पानी		√				२०	१५०००००	प्रदेश	२
५	चिउरे पानी खानेपानी निर्माण तथा पाइप खरिद	घरधुरी	जुके पानी			√			१८	२००००००	प्रदेश	२
६	भेनाम खोला अवुत्तत्ते खानेपानी लिफ्टिङ निर्माण योजना (साविक ९, ८, ७)	घरधुरी	भेनाम खोला				√		३००	४०००००००	प्रदेश	३
७	घोरले मुहान खानेपानी निर्माण योजना लिफ्टिङ	घरधुरी	राणबन, घुम्का कुर्जा राखुली चौर		√				१००	२०००००००	प्रदेश/ संघ	२
८	मगरगौरी लिप्टीङ खानेपानी निर्माण योजना	घरधुरी	मगरगौरी धुम्की			√			७५	५००००००	प्रदेश/ संघ	३
९	यारखोली देखि तल्लो लापु खानेपानी ट्याँकी निर्माण योजना	घरधुरी	तल्लो लापु			√			२५	२००००००	प्रदेश/ संघ	३
१०	लापल निर खोला खालीबाङ खानेपानी मर्मत	घरधुरी	खालीबाङ		√				१८	६०००००	गा.पा.	२

रुन्टीगढी गाउँपालिका

११	स्यानी अम्ररार्ई लिप्टीङ खानेपानी निर्माण योजना	घरधुरी						√	३५	१०००००००	प्रदेश/ संघ	५
१२	गोगने धुम्का लिप्टीङ खानेपानी निर्माण योजना	घरधुरी				√			३०	६००००००	प्रदेश/ संघ	३
१३	बयस पधेरा खानेपानी ट्याँकी निर्माणयोजना	घरधुरी	रानबन	√					९	१५००००	गा.पा./संघ	१
	वडा नं. ९											
१	मुहान संरक्षण तथा सरसफाइ	घर			√				२०	२०००००००	संघ/ प्रदेश	२
२	एद्द घर एक धाराको व्यवस्थापन	घर				√			५०० घर	१०००००००	संघ/ प्रदेश	२
३	एक घर एक चर्पीको व्यवस्थापन सरसफाइ तथा प्रयोग	घर			√				५०० घर	३०००००००	संघ/ प्रदेश	३
४	लिफ्टिङ खानेपानी व्यवस्थापन	घर				√				२०००००००	संघ/ प्रदेश	१
५	आकासीय पानी संकलन	घर				√			जिउरीवाङ सिलीधारा	१००००००	संघ/ प्रदेश	३
६	मर्मत तथा पाइप व्यवस्थापन	घर				√			वडा नं. ९	३००००००	प्रदेश/ संघ	३
७	टोल स्तरीय सरसफाई कार्यक्रम	घर			√				वडा नं. ९	१५००००	पालिका	२

रुन्टीगढी गाउँपालिका

८	सा.वि. ६ चौखे खानेपानी योजना				√					५०००००	पालिका	२
	जम्मा									**४९८८५००००**		

रुन्टीगढी गाउँपालिका

अपेक्षित उपलब्धिः

गाउँपालिका अन्तर्गत रहेका सबै खानेपानीका श्रोतहरूको उचित संरक्षण गरिएको हुनेछ । खानेपानीको श्रोतको अभाव भएका वस्तीहरूमा खानेपानीको वैकल्पिक स्रोतहरूको पहिचान गरी समाधानका उपायहरू जस्तै : सौर्य शक्तिमा आधारित लिफ्ट प्रणालीबाट खानेपानी आपूर्ति, वर्षाद्को पानी जम्मा गरी उपयोग गरिएको हुनेछ । गाउँपालिकाका सबै वडा अन्तर्गत रहेका वस्तीहरूमा एक घर एक धारा शुद्ध खानेपानीको वितरणको व्यवस्था सुनिश्चित गरिएको हुनेछ । सरसफाइ तथा पानीजन्य रोगका कारण हुने रोगमा पनि कमी आएको हुनेछ । शत प्रतिशत घरधुरीमा स्वच्छ, शुद्ध र सुरक्षित पिउने पानीको व्यवस्था गरिएको हुनेछ ।

६.४. युवा तथा खेलकुद

स्थानीय विकासमा युवा सहभागिताको अभिवृद्धि गर्दै राजनैतिक, आर्थिक, सामाजिक, सांस्कृतिक अधिकारको पूर्ण उपयोगको वातावरण तयार गरी युवाहरूको सशक्तीकरण र विकासका लागि शिक्षा, स्वास्थ्य, रोजगारी लगायतका क्षेत्रमा विशेष अवसर प्रदान गरिनु पर्दछ । नेपालमा १६ देखि ४० वर्ष उमेर समूहको जनसंख्या करिव ४३ प्रतिशत रहेको छ । जनसांख्यिकी पुँजीको रूपमा रहेका युवाहरूको विदेश पलायन रोक्दै स्थानीय विकासको हरेक क्षेत्रमा युवाहरूको पहुँच बढाउने र सामाजिक आर्थिक रूपान्तरणमा युवाहरूलाई मूलप्रवाहीकरण गर्दै शिक्षित, दक्ष, लगनशील, अनुशासित युवाहरूबाट स्थानीय विकासमा योगदानको वातावरण सिर्जना गर्नु आवश्यक छ । त्यसरी नै व्यक्तिको शारीरिक, मानसिक, सामाजिक र संवेगात्मक पक्षको सन्तुलित विकासमा खेलकुदको महत्वपूर्ण भूमिका रहन्छ । खेलकुद मानिसको संर्वाङ्गिन विकासका लागि महत्वपूर्ण पक्ष हो । वर्तमान सन्दर्भमा सबैका लागि खेलकुद भन्ने अभियान सञ्चालन गरी समाजमा रहेका खेलाडी, खेल प्रशिक्षक, बालबालिका, युवा, ज्येष्ठ नागरिक, फरक क्षमता भएका व्यक्तिहरू सबैलाई खेलकुदको माध्यमबाट निरोगी एवम् अनुशासित तुल्याई देश विकासको पथमा संलग्न गराउनु अहिलेको प्रमुख आवश्यकता हो । खेलकुदलाई मनोरञ्जनका रूपमा मात्र नलिई मानव विकासको सूचकाङ्कको रूपमा लिई यस क्षेत्रमा लगानी बढाउन सकेको खण्डमा स्थानीय विकासमा महत्वपूर्ण योगदान सावित हुन सक्दछ ।

सम्भावना र अवसर

- खेलकुद राष्ट्रको पहिचान र युवाको आकर्षणको क्षेत्र भएकाले यसको विकास र विस्तार गर्नु राज्यको दायित्व हो । खेलकुद क्षेत्रको विकासका माध्यमबाट राष्ट्रिय तथा अन्तर्राष्ट्रिय ख्याती प्राप्त गर्ने भएकाले यसका लागि आवश्यक पर्ने विभिन्न किसिमका खेल पूर्वाधार निर्माणका सम्भावनाहरू रहेको छ ।
- रुन्टीगढी गाउँपालिकाभित्र रहेका विद्यालय तथा सार्वजनिक खुल्ला चउरहरूलाई प्रयोग गरी भलिवल, फुटवल, क्रिकेट, व्याडमिन्टन आदि खेल पूर्वाधारहरूको निर्माण गर्न सके खेलकुद क्षेत्रको विकास गर्न सकिने सम्भावना रहेको छ ।
- विद्यालय स्तरदेखि नै खेल प्रशिक्षकको व्यवस्था गरी दक्ष र उर्जावान खेलाडी उत्पादन गरी प्रतियोगितात्मक खेलकुदका माध्यमबाट क्षेत्रीय तथा राष्ट्रिय स्तरका खेलाडी उत्पादन गर्न सकिने सम्भावना रहेको छ ।

समस्या र चुनौती

- खेलकुद क्षेत्र सामाजिक विकासको महत्वपूर्ण अंग हो भन्ने कुरालाई समाजमा बोध गराउन नसक्नु र युवा जनशक्तिको स्वास्थ्य शारीरिक विकासको लागि नभइ नहुने खेलकुदको क्षेत्रमा पर्याप्त लगानी नहुनु,

- पालिका भित्र निर्मित खेलकुदसम्बन्धी पूर्वाधारहरूको मर्मत सम्भार समयमा हुन नसक्नु,
- बालबालिकाको मानसिक तथा शारीरिक विकाससँगै खेलकुदको महत्व सम्वन्धि सकारात्मक धारणाको विकास गर्नका लागि खेल प्रशिक्षकको व्यवस्था नहुनु,
- राष्ट्रिय स्तरका भलिबल, फुटबल, व्याडमिन्टन, क्रिकेट, एथ्लेटिकस जस्ता खास खेलहरूमा विशेष रुचि भएका खेलाडीहरूका लागि दक्ष प्रशिक्षक र राज्यको तर्फबाट प्रोत्साहित गर्ने वातावरणको निर्माण गर्न नसक्नु ।

क्षेत्रगत सोच, लक्ष्य, उद्देश्य, रणनीति तथा कार्यनीति

सोचः

"आधुनिक खेल पूवार्धारको निर्माण, सक्षम, सबल र गौरवशाली खेलाडीको विकास"

लक्ष्यः

- युवा जनशक्तिलाई गाउँपालिकाको सामाजिक र आर्थिक विकासमा मूल प्रवाहीकरण गर्ने र गाउँपालिकालाई खेलकुद केन्द्र (हव) का रूपमा विकास गर्ने ।

उद्देश्य

- युवाको जोश, जाँगर, सीप र नेतृत्व क्षमतालाई प्रस्फुटन गर्दै पालिकाको समग्र विकासमा युवाको सहभागिता वृद्धि गर्नु,
- युवालक्षित व्यावसायिक तथा प्राविधिक तालिमको व्यवस्था गर्नु,
- युवाहरूलाई उद्यमशील, स्वरोजगार र स्वावलम्बी बनाउनु,
- खेलकुदका माध्यमबाट युवा युवतीको शारीरिक विकासको सुनिश्चितता गर्नु,
- खेलकुद पूर्वाधारको विकास गर्नु,
- खेलाडीलाई स्वस्थ, अनुशासित, प्रतिस्पर्धी र व्यावसायिक बनाउनु र
- युवा युवतीलाई खेलकुदका पूर्वाधारमा पहुँच वृद्धि गर्दै खेलकुद सामग्री उपलब्ध गराउनु ।

रणनीति तथा कार्यनीति

रणनीति	कार्यनीति
• युवा वर्गको शारीरिक, मानसिक तथा संवेगात्मक क्षमताको विकास गर्ने, • युवालाई उद्यमशील, व्यावसायिक र आत्मनिर्भर बनाउन वित्तीय स्रोत साधनको पहुँचमा वृद्धि गर्ने, • युवा केन्द्रित प्राविधिक तथा व्यावसायिक शिक्षा र सीप विकासका अवसरहरू विस्तार गरी उद्यमशील बनाउने, • युवामा सकारात्मक सोच, सिर्जनशीलता र नेतृत्व क्षमताको विकास गर्ने,	• युवालक्षित व्यावसायिक तथा प्राविधिक तालिमको व्यवस्था गर्ने, • रोजगार तथा स्वरोजगार सिर्जनाका लागि वित्तीय संस्थाहरू मार्फत् सहुलियत व्याज दरमा लगानीका लागि कर्जा प्रवाहको व्यवस्था गर्ने, • युवाहरूमा नैतिकता, सदाचारको विकास गरी देश, समाज, र ज्येष्ठ नागरिक प्रतिको दायित्व बोध गराउने, • खेलकुदको विकासका लागि खेल पूर्वाधारहरूको विकास र विस्तार गर्ने,

• खेलकुदको समुचित विकासका लागि आवश्यक पूर्वाधारको निर्माण, संरक्षण र स्तरोन्नति गर्ने ।	• स्थानीयस्तरमा खेलकुद प्रतियोगिता सञ्चालन गर्दै प्रतिभावान् खेलाडीहरूको पहिचान तथा विकास गर्ने, • खेल मैदान नभएका वडाहरूमा पायक पर्ने गरी खेल मैदानहरू निर्माण गर्ने, • सबै वडामा कम्तिमा पनि एक भलिबल मैदान र कभर्डहलको व्यवस्था गर्ने, • वार्षिक रूपमा खेलकुद प्रतियोगिता आयोजना गरी ठूलो संख्यामा युवाहरूलाई सहभागी गराउने ।

रुन्टीगढी गाउँपालिका

प्रमुख कार्यक्रम

क्र.सं.	विषयगत क्षेत्र र योजना तथा कार्यक्रम	इकाई	कार्यान्वयन हुने स्थान	लक्ष्य						अनुमानित लागत रु.	श्रोत व्यर्होने निकाय	प्राथमिकता नं.
				वर्ष १	वर्ष २	वर्ष ३	वर्ष ४	वर्ष ५	लक्ष्य			
	वडा नं. १											
१	वडा नं. १ को सबै टोलमा महिलाहरुलाई सिपमुलक तालिम जस्तै:	पटक	लिवाडी आप							३०००००		
	(क) साबुन बनाउने	पटक		√								
	(ख) सुइटर बुन्ने	पटक			√							
	(ग) सिलाई, कटाई	पटक				√						
	वडा नं. २											
१	लैङ्गिक समानता सम्बन्धी अभिमुखीकरण कार्यक्रम	पटक	रुन्टिगढी- २	√	√	√	√	√	५	२५००००		
२	सासु/बुहारी अन्तरक्रिया कार्यक्रम	पटक	रुन्टिगढी- २	√	√	√	√	√	५	२५००००		
	वडा नं. ३											
१	महिला सिप विकास कार्यक्रम	पटक	जवाङ						२५	३०००००		
२	महिला सशक्तिकरण कार्यक्रम	पटक	वडा कार्यालय		√				१	५००००		
	वडा नं. ४											
१	लैंगिक समानता तथा समानीकरण सम्बन्धी चेतनामूलक कार्यक्रम	पटक	रुन्टिगढी- ४ को सबै टोल						४	२५०००००		
२	वडा स्तरीय आमा समूह हाजिरी जवाफ प्रतियोगिता	पटक	वडा भित्रका आमा समूह						२	२०००००		
३	लैङ्गिक महिला अधिकार कर्मी तालिम	पटक	वडा भित्र						४	४०००००		
	वडा नं. ६											
१	लैङ्गिक समानता तथा सामाजिक समावेशीकरण सम्बन्धी सचेतना गोष्ठी संचालन गर्ने	संख्या	रुन्टिगढी- ६ का सबै टोल	√	√	√	√	√	१९	५७००००		

	वडा नं. ७											
१	लैङ्गिक समानता सम्बन्धी तालिम, गोष्ठी तथा सेमिनार	संख्या	वडाका सबै टोल	√	√	√	√	√		५०००००		
२	अपाङ्ग बाल बालिकालाई आवासिय अपाङ्ग विद्यालयमा पढ्न व्यवस्थापन	संख्या	वडा भित्र							१००००००		
३	अन्तरजातीय विवाह सम्मान	संख्या	वडा भित्र							२५००००		
	वडा नं. ९											
१	लैङ्गिक समानता सम्बन्धी तालिम	संख्या	वडा नं. ९							१००००००		
२	नमुना जोडीलाई समानको व्यवस्था (अन्तरजातीय २० वर्ष पारीको जोडी)	संख्या								५०००००		
३	जातीय भेदभाव सम्बन्धी अभिमुखीकरण तालिम	संख्या	वडा नं. ९ सबै							५०००००		
४	छोरा र छोरी बिचको भेदभाव सम्बन्धी सडक नाटक कार्यक्रम	संख्या	वडा नं. ९ सम्पूर्ण विद्यालय	√	√	√	√	√		३०००००		
	जम्मा									**८८७००००**		

रुन्टीगढी गाउँपालिका

अपेक्षित उपलब्धि:

युवालक्षित व्यावसायिक तथा प्राविधिक तालिमको व्यवस्था भएको हुनेछ । रुन्टीगढी गाउँपालिका भित्रका वेरोजगार युवा युवतीले साना तथा ठुला उद्योगहरू खोली स्वरोजगार बन्नका लागि वित्तीय संस्थाहरू मार्फत् सहुलियत व्याज दरमा कर्जा प्रवाहको व्यवस्था भएको हुनेछ । खेलकुदको विकासका लागि खेल पूर्वाधारहरूको विकास र विस्तार भएको हुनेछ । स्थानीय स्तरमा विभिन्न किसिमका खेलकुद प्रतियोगिताहरू सञ्चालन भई प्रतिभावान् खेलाडीहरूको पहिचान गरी प्रदेश तथा राष्ट्रिय स्तरका खेलाडीका रूपमा विकास भएका हुनेछन् । खेल मैदान नभएका वडा तथा वस्तीहरूमा खेल मैदानहरू निर्माण भएका हुनेछन् । सबै वडामा कम्तिमा पनि एक भलिबल मैदान र कभर्डहलको व्यवस्था भएको हुनेछ । वार्षिक रूपमा खेलकुद प्रतियोगिता आयोजना गरी ठूलो संख्यामा युवाहरूलाई सहभागी गराइएको हुनेछ । युवाहरू सदाचार, नैतिकवान् र व्यावसायिक भइ समाज र देशलाई योगदान दिइरहेका हुनेछन् ।

६.५ कला तथा संस्कृति

कला तथा संस्कृति कुनै निश्चित भूगोल र त्यहाँ बसोबास गर्ने मानव जातिको पहिचान हो । हरेक कला र संस्कृति मानवीय मूल्य मान्यताको सम्पत्ती पनि हो । कला र संस्कृतिको जगेर्ना गर्नु मानव जातिको कर्तव्य पनि हो । नेपालको संविधान २०७२ ले स्थानीय कला, संस्कृति र सभ्यताको संरक्षण, प्रवर्द्धन र प्रचार प्रसार गर्ने जिम्मेवारी स्थानीय सरकारलाई प्रदान गरेको छ । यस सन्दर्भमा रुन्टीगढी गाउँपालिकाले आफ्नो पालिका भित्रको कला र संस्कृतिलाई जगेर्ना गर्नु प्रमुख दायित्व रहेको छ । यो गाउँपालिका धार्मिक, सामाजिक, सांस्कृतिक, ऐतिहासिक, पुरातात्विक आदि दृष्टिकोणले विविधतामा रमेको छ । एकले अर्काको कला र संस्कृतिको संरक्षण र सम्वर्द्धन गरी आपसी मित्रता र सद्भावका साथ जीउने कुरामा पालिकाले अभिभावकको भूमिका निर्वाह गर्नुपर्दछ ।

धार्मिक रूपमा मुख्यत: हिन्दुहरूको बाहुल्यता रहेको यस पालिकामा सीमित मात्रामा बौद्ध र क्रिश्चयन समुदायको बसोबास रहेको छ । जातीय रूपमा जनजाति, क्षेत्री, बाहुन, दलित, ठकुरी आदि समुदायको बसोबास रहेको छ । हरेक धार्मिक विश्वास र आस्था तथा जातीय परम्परा र प्रचलन अनुसार आफ्ना मूल्य मान्यता कला संस्कृति र परम्परा फरक फरक रहेका छन् । तथापि एक आपसमा मिलेर बसोबास गरेका छन् । यस किसिमको सामाजिक सांस्कृतिक र धार्मिक परम्परालाई स्थानीय सरकारले संरक्षण गर्न आवश्यक छ ।

सम्भावना र अवसर

- सांस्कृतिक विविधता कायम राख्दै ऐतिहासिक, पुरातात्विक तथा सांस्कृतिक सम्पदाको संरक्षण, संवर्द्धन र विकास गर्ने जिम्मेवारी स्थानीय सरकारलाई संविधानले दिएको सन्दर्भमा, रुन्टीगढी गाउँपालिकामा रहेका ऐतिहासिक, धार्मिक, पौराणिक, सामाजिक र सांस्कृतिक सम्पदाहरूको संरक्षण, सम्वर्द्धन, विकास, विस्तार र प्रचार प्रसार गर्नका लागि गुरु योजना निर्माण गरी कार्यान्वयन गर्न सके कला संस्कृति क्षेत्रबाट रुन्टीगढी गाउँपालिका लाभाम्वित हुने राम्रो संभावना रहेको छ ।
- रुन्टीगढी गाउँपालिकामा रहेका लहरे, टप्पा, सिँगारु, ठाडी भाका, सारङ्गी नाच पञ्चमीमा सबै समुदायमा नाच्ने पञ्चमी नाच, लाठी नाच, झ्याउरे, दोहोरी भाका, खस तथा जनजातिको परम्परागत पहिरन र तिनका सामाजिक सांस्कृतिक मूल्य मान्यताको विकास र विस्तार गरी कला संस्कृतिको मौलिक पहिचान सहित गाउँपालिकालाई चिनाउने सम्भावना रहेको छ ।
- यस पालिकामा स्वर्गद्वारी प्रभुको जन्मस्थल रुन्टी (सखी), प्रभुले तपस्या गरेको ठाउँ गढिलेक (होलेरी क्षेत्र), देवस्थल (जेदवाङ) आदि रहेका छन् । प्राकृतिक सौन्दर्य र जैविक विविधताको अवलोकन तथा मनोरञ्जनका रूपमा होलेरी, मुरुले, पार्वती गुफा, भूम्या नाच गान, छिन्ने थाम मेला, लापल कोप्चे

जात्रा जस्ता प्राकृतिक, धार्मिक, सांस्कृतिक र ऐतिहासिक कला संस्कृतिका प्रतीकहरूको प्रचार प्रसार गरी पर्यटन क्षेत्रको विकास गर्न सक्ने सम्भावना रहेको छ ।

समस्या र चुनौती

- सांस्कृतिक विविधता कायम राख्दै ऐतिहासिक, पुरातात्विक तथा सांस्कृतिक सम्पदाको संरक्षण, संवर्द्धन र विकास गर्ने जिम्मेवारी स्थानीय सरकारलाई संविधानले दिएको सन्दर्भमा, रुन्टीगढी गाउँपालिकामा रहेका ऐतिहासिक, धार्मिक, पौराणिक, सामाजिक र सांस्कृतिक सम्पदाहरूको संरक्षण, सम्वर्द्धन, विकास, विस्तार र प्रचार प्रसार गर्नका लागि गुरु योजना निर्माण गरी कार्यान्वयन गर्न नसक्नु,
- रुन्टीगढी गाउँपालिकामा रहेका लहरे, टप्पा, सिँगारु, ठाडी भाका, दोहोरी भाका, खस तथा मगर जातिको परम्परागत पहिरन र तिनका सामाजिक सांस्कृतिक मूल्य मान्यताको विकास र विस्तार गरी कला संस्कृतिको मौलिकतामा आधारित कला संस्कृतिको संरक्षण र प्रचार प्रसार गर्न यसको महत्वप्रति ध्यान नदिनु,

सोच, लक्ष्य, उद्देश्य, रणनीति तथा कार्यनीति

सोचः

"सबै जातिको परम्परागत कला, संस्कृति र मूल्य मान्यताको संरक्षण,

सम्मानजनक रुन्टीगढी निर्माणका लागि विविधताको प्रवर्द्धन"

लक्ष्यः

- स्थानीय कला, संस्कृति र सम्पदाको संरक्षण तथा सम्वर्द्धन गर्ने ।

उद्देश्यः

- स्थानीय कला, संस्कृतिक तथा पुरातात्विक सम्पदाहरूको संरक्षण र सम्बर्द्धन गर्नु,
- स्थानीय लोक साहित्य, चाडवाड, रीतिरिवाज र परम्राको संरक्षण गर्नु र
- ऐतिहासिक तथा पुरातात्विक सम्पदाहरूको खोज अनुसन्धान गरी प्रचार प्रसार गर्नु ।

रणनीति तथा कार्यनीति

रणनीति	कार्यनीति
• स्थानीय ऐतिहासिक, धार्मिक र सांस्कृतिक सम्पदाहरूको संरक्षण र प्रवर्द्धन गर्ने,	• गाउँपालिकाभित्रका विभिन्न मठ, मन्दिर, गुम्बा र चर्चहरूको न्योचित संरक्षण गर्ने, • ऐतिहासिक, पुरातात्विक र सांकृतिक सम्पदाहरूको पहिचान गरी तिनको महत्वका बारेमा प्रचार प्रसार गर्ने, • सम्पदाहरूको मर्मत संभार तथा स्तरोन्नति गर्ने, • परम्परागत कला, सीप, संस्कृति र बाजागाजा संरक्षण गर्ने, • स्थानीय लोक साहित्य, मेला, चाडबाड र पर्वहरूको संरक्षण तथा सम्वर्द्धन गर्ने,

	• रुन्टीगढी गाउँपालिकाका ऐतिहासिक, पुरातात्विक, धार्मिक स्थलहरूको पहिचान गरी पुस्तिका प्रकाशन गर्ने साथै उक्त स्थलहरूको संरक्षण तथा सम्वर्द्धन गर्ने, • गाउँपालिकाभित्रका लोक संस्कृतिसँग सम्वन्धित (टप्पा, सिँगारु, पञ्चेवाजा, लहरे नाँच, लाठी नाच, ख्याली, भजन चुट्का) विभिन्न सांस्कृतिक गतिविधिहरूको उत्थान र संरक्षणका निम्ति उपयुक्त नीति निर्धारण गर्ने, • गाउँपालिका अन्तर्गत साहित्य कलाको प्रवर्द्धनका लागि गाउँपालिका/वडा स्तरीय प्रतिस्पर्धा नियमित रूपमा आयोजना गर्ने, • गाउँपालिका भित्र रहेका कवि, कलाकार, साहित्यकारहरूलाई आदर, सम्मान तथा पुरस्कारबाट उत्प्रेरित गर्ने, • भाषा, लिपि, धर्म, साहित्य, कला तथा संस्कृतिको संरक्षणको लागि गाउँपालिका स्तरको एक प्रतिष्ठान स्थापना गर्ने ।

रुन्टीगढी गाउँपालिका

प्रमुख कार्यक्रम

क्र.सं.	विषयगत क्षेत्र र योजना तथा कार्यक्रम	इकाई	कार्यान्वयन हुने स्थान	लक्ष्य						अनुमानित लागत रु.	श्रोत व्यर्होने निकाय	प्राथमिकता नं.
				वर्ष १	वर्ष २	वर्ष ३	वर्ष ४	वर्ष ५	लक्ष्य			
	वडा नं. १											
१	पञ्चेबाजा संरक्षण तथा तालिम		वडा नं. १							२०००००	वडा	२
२	पुरानो पैसारी नाँचलाई संरक्षण गर्ने	संख्या	लिवाडी आप			√				१०००००	वडा	१
	वडा नं. २											
१	परम्परागत पञ्चेबाजा संरक्षण योजना	पटक	वडा नं. २		√				५	१०००००	वडा	३
२	सोरठी नाँच संरक्षण योजना	पटक	वडा नं. २		√				५	१०००००	वडा	२
३	गढीलेख दरबारलाई पर्यटकीय क्षेत्र निर्माण	पटक	उमा गढीलेख					√	१	२५०००००	प्रदेश	१
४	दशै तिहार, मेला पर्व तथा जात्राहरुमा भैलो नाँच कार्यक्रम	पटक		√					५	२५००००	वडा	४
५	क्रिसमस दिवस कार्यक्रम व्यवस्थापन	पटक	वडा नं. २		√				५	५०००००	वडा	५
६	गायन/वाद्यवादन बाजागाजामा व्यवस्थापन	पटक			√				५	५०००००	वडा	६
	वडा नं. ३											
१	परम्परागत देउँसी भैलो नाच संरक्षण	संख्या	सालवाङ, जवाङ, जुर, भोर्ना, कत्तेधारा	√					५	२०००००	वडा	१
२	स्थानीय पञ्चेबाजा संरक्षण तथा प्रवर्द्धन	संख्या	जवाङ	√					१	१०००००	वडा	२

३	स्थानीय नाँच, सोरठी, तथा मौलिक युवा तथा किशोर किशेरी प्रवर्द्धन कार्यक्रम	संख्या	जवाङ	√					१	२०००००	वडा	३
	वडा नं. ४											
१	एक विद्यालय एक खेल मैदान निर्माण योजना	पटक	सबै विद्यालय		√				१	२००००००	प्रदेश	२
२	खेलकुद सामग्री खरिद कार्यक्रम	पटक	सबै विद्यालय	√					४	८०००००	वडा	१
३	प्रतियोगितात्मक खेल संचालन कार्यक्रम	पटक	सबै विद्यालय	√					४	५०००००	वडा	१
४	बाल क्लब गठन कार्यक्रम	पटक	सबै विद्यालय	√					१	२०००००	वडा	१
५	खेलकुद तालिम सञ्चालन कार्यक्रम	पटक	मा.वि. मेसिन		√				४	८०००००	वडा	२
१	अपाङ्ग सम्मान कार्यक्रम	पटक	वडाका सबै अपाङ्ग	√					४	४०००००	वडा	१
२	जेष्ठ नागरिक सम्मान कार्यक्रम	पटक	वडाका सबै जेष्ठ नागरिक	√					४	४०००००	वडा	१
३	एकल महिला सम्मान कार्यक्रम	पटक	वडाका एकल महिला	√					४	४०००००	वडा	१
४	एकल पुरुष सम्मान कार्यक्रम	पटक	वडाका एकल पुरुष	√					४	४०००००	वडा	१
५	एकल महिला तथा पुरुष मागमा आधारित कार्यक्रम	पटक	वडाका सबै एकल म.तथा पु.	√					४	८०००००	वडा	१
६	निशुल्क घटना दर्ता कार्यक्रम	पटक	वडाका सबै लामगाही	√					४	२०००००	वडा	१
	वडा नं. ५											

रुन्टीगढी गाउँपालिका

१	रुन्टिगढी ५ मा एक सांस्कृतिक कला केन्द्रको स्थापना गर्नुपर्ने योजना (भवन निर्माण)	संख्या	रुन्टिगढी ५		√	√			१	२००००००	प्रदेश	३
२	सांस्कृतिक कला केन्द्रमा गायन, वादन र नृत्य सम्बन्धी तालिमको व्यवस्थापन सम्बधी योजना निर्माण	संख्या	रुन्टिगढी ५		√				५० जना	५०००००	वडा	२
३	लोप हुन लागेका पञ्चेबाजा, सारङ्गी मादल, बाँसुरी बजाउने सीप सम्बन्धी तालिमको व्यवस्थापन योजना	संख्या	रुन्टिगढी ५		√				५० जना	५०००००	वडा	१
	वडा नं. ६											
१	स्थानीय कला संस्कृति सम्बन्धी कार्यक्रम संचालन कृषि औजार निर्माण	संख्या	रुन्टिगढी- ६ साविक डुब्रिङ गा.वि.स. का ९ वटा वडा		√				९	४५००००	वडा	२
२	लोक संस्कृति संरक्षण कार्यक्रम संचालन	संख्या	रुन्टिगढी- ६ सोचौर निगालपानी, खारा वाबाङ, गोठिवन, वोरीवाङ, साँपडाडा, छाप, विश्रामथलि, डुब्रिङ		√				१०	१००००००	वडा	३

३	लोक संस्कृतिमा प्रयोग हुने बाजा खरिद, पोसाक खरिद तथा बजाउने तालिम प्रशिक्षण संचालन	संख्या	रुन्टिगढी- ६		√				६	१०००००	वडा	२
४	ऐ ऐ	संख्या	रुन्टिगढी- ६	√					१२	१०००००	वडा	१
५	ऐ ऐ बजाउने तालिम	संख्या	रुन्टिगढी- ६ डुब्रिङ	√					२	६००००	वडा	१
६	सांस्कृतिक हप बनाउने (बयल दारी खेल) भोसो खेल, हेम्पाई खेल तथा नाच जस्ता कुराको उदय यसै स्थान बाट सुरुवात गर्नुपर्ने भएकाले पर्यटन विकासबाट तालिम दिनुपर्ने)	संख्या	रुन्टिगढी- ६		√				२ पटक	१५००००	वडा	३
	वडा नं. ७											
१	सोरठी नाच	पटक	बलवाङ खाटिसवन		√					५०००००	वडा	२
२	पञ्चेबाजा नाच	पटक	वडाको प्रत्येक टोल		√					१५०००००	वडा	२
३	भ्याउरे नाच	पटक	वडाको प्रत्येक टोल			√				५०००००	वडा	३
४	स्थानीय लोक ठाडी भाका	पटक	वडाको प्रत्येक टोल		√					५०००००	वडा	२
५	तीज गीत	पटक	वडाको प्रत्येक टोल		√					५०००००	वडा	२

रुन्टीगढी गाउँपालिका

६	सङ्ग्रालय मगर	पटक	वडाको प्रत्येक टोल		√					५०००००	वडा	२
७	दशै, तिहार, माघे संक्रान्ति, चैत्रे दशै तिज	पटक	वडाको प्रत्येक टोल			√				५०००००	वडा	३
८	भैसेकुटी जात्रा शिवरात्री मेला	पटक			√							२
	वडा नं. ९											
१	मठ मन्दिरको संरक्षण तथा व्यवस्थापन	पटक	गढीलेक, रुन्टि गुनाम		√				५	५००००००	वडा	२
२	परम्परागत बाजागाजा निर्माण तथा बाद्य वादन सम्बन्धी युवाहरुलाई तालिमको व्यवस्था	पटक	वडा नं. ९ भरी		√				५	१००००००	वडा	२
३	चिनो चौताराको संरक्षण	पटक	वडा नं. ९ भरी	√					५	१०००००	वडा	१
४	वडाभ नं. ९ भित्रका लोपोन्मुख मेलाको उजागरण	पटक	सम्पूर्ण टोल		√				५	२००००००	वडा	२
५	परम्परागत नाचहरुको प्रदर्शनी कार्यक्रम	पटक	सम्पूर्ण टोल		√					१००००००	वडा	२
६	पाटी, पौवा संरक्षण	पटक	वडा कार्यालय सपोल	√						१००००००	वडा	२
	जम्मा									**३१११००००		

रुन्टीगढी गाउँपालिका

अपेक्षित उपलब्धि:

गाउँपालिकाभित्रका विभिन्न मठ, मन्दिर, गुम्बा र चर्चहरूको न्योचित ढंगले संरक्षण गरिएको हुनेछ । ऐतिहासिक, पुरातात्विक र सांकृतिक सम्पदाहरूको पहिचान गरी तिनको महत्वका बारेमा प्रचार पसार गरिएको हुनेछ। सम्पदाहरूको मर्मत संभार तथा स्तरोन्नति गरिएको हुनेछ। परम्परागत कला, सीप, संस्कृति र बाजागाजा संरक्षण गरिएका हुनेछन् । स्थानीय लोक साहित्य, मेला तथा चाडपर्वहरूको संरक्षण र सम्वर्द्धन गरिएका हुनेछन् ।

६.६ लक्षित समूह विकास

रुन्टीगढी गाउँपालिका भित्र सीमान्तकृत तथा सुविधाबाट वञ्चितमा परेका दलित, जनजाति, असहाय, विपन्न समुदायहरूको उल्लेखनीय बसोबास रहेको छ । महिला, दलित, पीछडिएका वर्ग, अपाङ्गता भएका व्यक्ति, आर्थिक रूपले विपन्न व्यक्ति तथा परिवारहरू आर्थिक, सामाजिक, राजनैतिक र प्रशासनिक रूपमा वञ्जितीकरणमा परेका छन् । राज्यका विभिन्न संवैधानिक, कानुनी, नीतिगत व्यवस्था मार्फत पछि परेका समुदायहरूको समावेशीकरणका लागि लक्षित कार्यक्रमहरू सञ्चालन हुँदै आएका छन् । कार्यक्रमको अपर्याप्तता, योजनाबद्ध विकासको अभाव र चालु विकासका आयोजनाको मन्द गति र विभिन्न जाति, वर्ग एवम् क्षेत्रबीच देखिएको असमानताको कारण अपेक्षित सुधार हुन सकेको छैन । आर्थिक रूपमा सीमान्तकृत, जातिगत रूपमा बहिष्कृत, भाषा, जाति तथा धार्मिक रूपमा अल्प संख्यक र उमेर, लिङ्ग तथा शारीरिक क्षमताका आधारमा फरक अवस्थाका समुदायलाई संरक्षण तथा विकास गरी राज्यको मुल प्रवाहमा ल्याउनका लागि स्थानीय सरकारले विशेष कार्यक्रम संचालन गर्नुपर्दछ ।

यस सन्दर्भमा योजना अवधिमा कार्यक्रम तर्जुमा, कार्यान्वयन र प्रतिफलमा प्रत्यक्ष सहभागिता र थप लक्षित कार्यक्रम मार्फत उल्लेखित समुदायहरूको अर्थपूर्ण सामाजिक समावेशीकरणलाई सुनिश्चित गर्नका लागि आवधिक योजनामा यस उपक्षेत्रको व्यवस्थित सोच, लक्ष्य, उद्देश्य, कार्यनीति, रणनीति र उपलब्धिहरूको खाका प्रस्तुत गरिएको छ ।

सम्भावना र अवसर

- रुन्टीगढी गाउँपालिकामा भौगोलिक, सामाजिक, राजनीतिक, आर्थिक, सांस्कृतिक, जातीय तथा वर्गीय रूपमा पछाडि पारिएका र समाजको मूल प्रवाहीकरणबाट वञ्चितीकरणमा परेका समुदायलाई राज्यको मूल प्रवाहमा ल्याउनका लागि स्थानीय सरकार जनताको घरदैलोको सरकार भएकाले तिनीहरूको पहिचान तथा आवश्यक कार्यक्रमको कार्यान्वन गरी मुल प्रवाहमा ल्याउन सक्ने सम्भावना रहेको छ ।
- खास गरी सीमान्तकृत समुदायका मानिसहरुलाई समाजको मूल प्रवाहमा ल्याउन उच्च शिक्षासम्म छात्रवृत्तिको व्यवस्था गर्ने, रोजगारयुक्त श्रमशक्तिलाई स्थानीय स्तरमा रोजगारीको व्यवस्था गर्ने, फुसको छाना वा घरबार विहीनहरूलाई जनता आवास कार्यक्रम र सुकुम्बासी समस्या सामाधान आयोग जस्ता कार्यक्रमबाट सुरक्षित घरबासको व्यवस्था गर्नका लागि स्थानीय सरकारले नेतृत्वदायी भूमिका निर्वाह गर्न सक्ने सम्भावना रहेको छ ।

समस्या र चुनौती

- रुन्टीगढी गाउँपालिकामा भौगोलिक, सामाजिक, राजनीतिक, आर्थिक, सांस्कृतिक, जातीय तथा वर्गीय रूपमा पछाडि पारिएका र समाजको मूल प्रवाहीकरणबाट वञ्चितीकरणमा परेका समुदायलाई राज्यको मूल प्रवाहमा ल्याउनका लागि उनीहरूको बसाइका कारण फरक फरक आवश्यकता तथा

स्वत:स्फूर्त रूपमा अगाडि बढ्ने तत्परताको अभाव, विशेष कार्यक्रम सञ्चालनका लागि पर्याप्त आर्थिक स्रोत साधनको कमी हुनु जस्ता समस्याहरू रहेका छन् ।

सोच, लक्ष्य, उद्देश्य, कार्यनीति, रणनीति र उपलब्धि

सोच:

"समाजको समग्र पक्षको रूपान्तरणका लागि सीमान्तकृत समुदायको मूल प्रवाहीकरण"

लक्ष्य:

- लक्षित समुदायको सम्मानजनक उपस्थिति तथा सामाजिक सम्मानको अनुभूति ।

उद्देश्य:

- महिला, बालबालिका तथा किशोर किशोरीहरूको विकास तथा सामाजिक सुरक्षाको सुनिश्चितता गरी भेदभाव मुक्त पालिका बनाउनु र
- सामाजिक रूपमा असुरक्षित महसुस गरेका समुदायलाई सुरक्षाको प्रत्याभूति प्रदान गर्नु ।

रणनीति तथा कार्यनीति

रणनीति	कार्यनीति
• लैङ्गिक तथा जातीय विभेद न्यूनीकरणका लागि दलित एवं पीछडिएको वर्गको उत्थानका लागि कार्यक्रम संचालन गर्ने,	• लैङ्गिक समानता तथा सामाजिक समावेशीकरण जनचेतना कार्यक्रम संचालन गर्ने, • गाउँपालिकाभित्र रहेका सबै दलित तथा उत्पीडितहरूका लागि शसक्तीकरण कार्यक्रम सञ्चालन गर्ने, शिक्षा, स्वास्थ्य, सीप तथा स्वरोजगारमूलक आयआर्जनका कार्यक्रमका माध्यमबाट सशक्त तुल्याउने, • छुवाछुत र जातीय विभेद जस्ता कुरीतिको अन्त्य गर्न सचेतना कार्यक्रमहरू (पोष्टर, जनचेतना, गोष्ठी, सार्वजनिक सूचना) सञ्चालन गर्ने । • दलित तथा विपन्न युवा युवतीलाई सीपमूलक व्यावसायिक तालिम प्रदान गर्ने । • आधारभूत तथा माध्यमिक तहको शिक्षामा दलितहरूलाई छात्रवृत्तिको व्यवस्था गर्ने ।
• पीछडिएका वर्गका किशोर किशोरीको आर्थिक उत्थान गर्ने,	• अवसरबाट वञ्चितीकरणमा परेका किशोर किशोरीहरूमा अन्तरनिहित प्रतिभा पहिचानका लागि वडा स्तरीय प्रतिभा पहिचान कार्यक्रम संचालन गर्ने, • जोखिममा परेका र अवसर नपाएका युवा युवतीको पहिचान गरी उद्यशीलता विकास तालिमको व्यवस्था गर्ने, • जोखिममा परेका र अवसर नपाएका युवा युवतीलाई उद्यम संचालन गर्नका लागि वीउ पुँजीको व्यवस्था गर्ने, • जोखिममा परेका र अवसर नपाएका युवा युवतीहरूले संचालन गरेका उद्यमहरूलाई समयानुकूल प्रविधिकरण गर्न आवश्यक सहयोग गर्ने, • विद्यालय छाडेका विपन्न वर्गका किशोर किशोरीहरूलाई उच्च शिक्षाको लागि सहयोग गर्ने,

	• कक्षा १२ पछि विद्यालय छाड्ने विपन्न वर्गका किशोरीहरूलाई ICT प्रयोगका लागि तालिमको व्यवस्था गर्ने,
• परम्परागत पेशाहरूको संरक्षण गर्ने,	• परम्परागत रूपमा चलिरहेको स्थानीय पेशाहरूलाई आधुनिक र प्रविधिकरण गर्न शिल्पीहरूको पहिचान गरी तिनलाई नवीनतम् पेशामा जोड्ने, • समयानुकूलका प्रविधि, सीप तथा लगानीका लागि वित्तीय संस्थाहरूसँग समन्वय गर्ने,
• जेष्ठ नागरिकको सम्मान तथा सुरक्षाका लागि विशेष कार्यक्रम सञ्चालन गर्ने,	• वृद्धवृद्धाहरूको भेला तथा भलाकुसारीका लागि विश्राम स्थल र मनोरञ्जनयुक्त सार्वजनिक स्थलको निर्माण गर्ने, • वृद्धवृद्धाहरूलाई विभिन्न कार्यक्रमका माध्यमबाट सम्मान गर्ने र • वार्षिक रूपमा पर्यटकीय तथा धार्मिक स्थलहरूको भ्रमणको व्यवस्था मिलाउने,
• अनाथ तथा जोखिममा परेका बालबालिकाहरूका लागि विशेष कार्यक्रम संचालन गर्ने,	• अनाथ तथा जोखिममा परेका बालबालिकाहरूको अवस्था अद्यावधिक गर्ने, • पालिकाभित्र रहेका अनाथ तथा जोखिममा परेका बालबालिकाका लागि शिक्षा, स्वास्थ्य, आवास, लत्ताकपडाको सुनिश्चितता गर्ने, • गाउँपालिकाभित्रका सबै वडाका वस्तीहरूमा बाल स्वास्थ्य सम्बन्धी जनचेतना कार्यक्रम सञ्चालन गर्ने, • गाउँपालिकाभित्र संचालित बालविकास केन्द्रहरूको अनुगमन र सशक्तीकरणका कार्यक्रम सञ्चालन गर्ने तथा आवश्यक ठाउँमा बालविकास केन्द्रको स्थापना गरी संञ्चालन गर्ने, • गाउँपालिका भित्रका पायक पर्ने ठाउँहरूमा बाल उद्यान एवं बाल क्लवको निर्माण गर्ने, • गाउँपालिका भित्र बाल पुस्तकालय स्थापना तथा सञ्चालन सहयोग कार्यक्रम सञ्चालन गर्ने, • बालबालिकाको मानसिक स्वास्थ्यलाई ध्यान दिइ मनोरञ्जनयुक्त बाल उद्यान निर्माण गर्ने, • बाल शिक्षा सम्बन्धी प्रकाशनमा सहयोग गर्ने, • गाउँपालिका स्तरीय बाल संजाल गठन गर्ने, • प्रारम्भिक बाल विकासका लागि अभिभावक सचेतना तथा पोषण कार्यक्रम सञ्चालन गर्न गाउँपालिकाले सहयोग गर्ने र • बालबालिकाको चौतर्फी विकासका लागि विभिन्न अतिरिक्त क्रियाकलापहरू सञ्चालन गर्न सहयोग गर्ने ।
• महिला विकास तथा लैङ्गिक समानतामा जोड दिने	• गाउँपालिका भित्र महिला सशक्तीकरणका कार्यक्रमहरू सञ्चालन गर्ने, • आगामी ५ वर्ष भित्रमा गाउँपालिकालाई महिला हिंसा मुक्त बनाउने, • गाउँपालिका भित्र बाल विवाहलाई निरुत्साहित गर्न जनचेतनामूलक कार्यक्रमहरू सञ्चालन गर्ने,

	• महिला तथा विपन्न बालबालिकाहरूका लागि छात्रवृत्ति कार्यक्रम सञ्चालन गर्ने, • हाल कार्यरत महिला स्वंयसेविका/सामाजिक परिचालकहरूलाई उत्प्रेरित गरी उनीहरूको कार्य क्षमता वृद्धि गर्ने खालका कार्यक्रमहरू सञ्चालन गर्ने, • गाउँपालिकाभित्र निर्माण हुने विकास निर्माणका परियोजनाहरूमा महिलाहरूको सहभागिता सुनिश्चित हुने खालका कार्यक्रमहरू संचालन गर्ने । • गाउँपालिकाभित्र परम्परागत सीपमा आधारित भइ उत्पादन क्षेत्रमा लागेका महिलाहरूलाई उन्नत सिप, तथा क्षमता अभिवृद्धिका लागि आवश्यक तालिम एवं कार्यशालाको व्यवस्था गर्ने, • महिलाद्वारा संचालित उद्योग तथा आर्थिक क्रियाकलापलाई सघाउन सहुलियत ऋण र अनुदानका कार्यक्रम सञ्चालन गर्ने, • गाउँपालिकाभित्र रहेका दलित, पीछडिएको वर्ग एवं गरिब महिलाहरूको क्षमता अभिवृद्धि गर्ने खालका कार्यक्रमहरू सञ्चालन गर्ने, • गाउँपालिकाभित्र विद्यालयको पहुँचभन्दा टाढा रहेका छोरीहरूलाई विद्यालय पठाउने कार्यक्रम सञ्चालन गर्ने र आगामी ४ वर्षभित्र गाउँपालिकाका सबै छोरीहरूलाई विद्यालय पठाउन अभिप्रेरित गर्ने, • गाउँपालिकाभित्र समूहमा उद्यम गर्न खोज्ने महिला समुह तथा क्लबहरूलाई सहुलियत दरमा ऋण उपलब्ध गराउने तथा अनुदानको कार्यक्रम सञ्चालन गर्ने, • महिलाहरूको घरायसी कामको मूल्याङ्कन गरी प्रमाणपत्र प्रदान गर्ने र राष्ट्रिय आम्दानीमा त्यसको गणना गर्न पहल गर्ने, • मुलुकी संहिता र अन्य कानुनी सचेतना सम्वन्धि कार्यक्रम सञ्चालन गर्ने,
• जेष्ठ नागरिक सम्मान तथा हेरचाह कार्यक्रम संचालन गर्ने	• जेष्ठ नागरिकहरूको तथ्यांक संकलन तथा अद्यावधिक गर्ने, • जेष्ठ नागरिकहरूका लागि बस्ती स्तरमा जेष्ठ नागरिक केन्द्र स्थापना गर्ने र उक्त केन्दमा योगा, मनोरञ्जन तथा अन्य अन्तर्क्रिया कार्यक्रम सञ्चालन गर्ने, • जेष्ठ नागरिकहरूको नियमित स्वास्थ्य परीक्षण सेवा उपलब्ध गराउने, • सामाजिक सुरक्षा भत्ता नियमित रूपमा उपलब्ध गराउने, • प्रदेश सरकारको कार्यक्रम अन्तर्गत एक स्थानीय तह एक जेष्ठ नागरिक आश्रय स्थलको छनोट गरी निर्माणका लागि प्रदेश सरकारसँग समन्वय गर्ने,
• असहाय तथा अपाङ्गता भएका व्यक्तिहरूका लागि सम्मानित जीवन यापनका कार्यक्रम संचालन गर्ने	• पालिकाभित्र रहेका असहाय तथा अपाङ्गता भएका व्यक्तिहरूको सूची तयार गर्ने, • असहाय तथा अपाङ्गता भएका व्यक्तिहरूको फरक क्षमताको पहिचान गर्ने, • शिक्षा, स्वास्थ्य, आवास तथा लताकपडामा सुनिश्चितताका लागि आवश्यक पहल गर्ने, • फरक क्षमता भएका युवायुवतीका लागि स्वःरोजगारका कार्यक्रम संचालन गर्ने,

	• अपाङ्गताका प्रकृतिअनुसार सहज जीवनका लागि सहयोगी सामग्री उपलब्ध गराउने, • अपाङ्गता भएकाहरूका लागि आयमूलक सीप प्रदान गर्ने, • असहाय, द्वन्द्वपीडित बालबालिका तथा एकल महिलालाई संरक्षण गरी आयमूलक कार्यक्रमका माध्यमबाट आत्मनिर्भर बनाउन पहल गर्ने, • अपाङ्गताको किसिम अनुसार वर्गीकरण गरी परिचय पत्र अनुरूप भत्ता उपब्ध गराउने, • गाउँपालिकाभित्रका सार्वजनिक पूर्वाधारहरू लैङ्गिक तथा अपाङ्गमैत्री बनाउने ।
• जनजाति उत्थान कार्यक्रम संचालन गर्ने,	• गाउँपालिकामा बसोबास गर्ने जनजातिहरूको तथ्यांक संकलन तथा अद्यावधिक गर्ने र उनीहरूको भाषा, संस्कृति, पुरातात्विक स्थलहरूको संरक्षण गर्ने, • जातीय पहिचान र मौलिक परम्परा झल्किने किसिमका जातीय संग्रहालय निर्माण गर्ने, • जनजातिको भाषा, कला, संस्कृति र मौलिक परम्पराको संरक्षण गर्न आधारभूत तहमा पाठ्यक्रम निर्माण गरी विद्यालय शिक्षा कार्यक्रम लागू गर्ने ।

रुन्टीगढी गाउँपालिका

प्रमुख कार्यक्रम

क्र.सं.	विषयगत क्षेत्र र योजना तथा कार्यक्रम	इकाई	कार्यान्वयन हुने स्थान	लक्ष्य						अनुमानित लागत रु.	श्रोत व्यर्होने निकाय	प्राथमिकता नं.
				वर्ष १	वर्ष २	वर्ष ३	वर्ष ४	वर्ष ५	लक्ष्य			
	पालिका स्तरीय											
१	वडा स्तरीय महिला समूह गठन	पटक	सबै वडा						९	५०००००		
२	पालिका स्तरीय महिला समूह गठन	पटक	गा.पा. स्तरीय						१	५००००		
३	सिप तथा व्यावसायिक विकास तालिम	पटक	गा.पा. स्तरीय						२	३०००००		
४	विभिन्न दिवस तथा समारोह		गा.पा. स्तरीय							१००००००		
५	महिला सशक्तिकरणका लागि आधारभूत तालिम		गा.पा. स्तरीय						३	९०००००		
६	महिला पुरुष समविकास तालिम		गा.पा. स्तरीय						२	१०००००		
७	बालविवाह सम्बन्धी सचेतना कार्यक्रम		वडा स्तरीय						५	१५०००००		
८	फरक क्षमता हिंसा पीडित भएका व्यक्तिहरुलाई मागमा आधारित सिपमूल तालिम		वडा स्तरीय						३	९०००००		
९	बाल विवाह सम्बन्धी तथ्यांक संकलन (सर्भे कार्यक्रम)		वडा स्तरीय						१	५०००००		

रुन्टीगढी गाउँपालिका

१०	लैंगिक हिंसा निगरानी समूहलाई अभिमुखीकरण तालिम		वडा स्तरीय						५	५०००००		
११	लैससास सम्बन्धी सचेतना कार्यक्रम		वडा स्तरीय						३	३०००००		
१२	सेफ हाउस निर्माण तथा व्यवस्थापन		पालिका स्तरीय						१	१५०००००		
१३	जनप्रतिनिधि, शाखा प्रमुख र वडा सचिव सबै लैंगिक उत्तरदायी बजेट तर्जुमा कार्यक्रम	पटक	पालिका स्तरीय						५	५०००००		
१४	एजेन्सी बेसमा आधारित सशक्तिकरण तालिम	पटक	पालिका स्तरीय						२	४०००००		
१५	वडा स्तरीय युवा तथा बाल क्लबहरु गठन	पटक	सबै वडा						९	४५००००		
१६	पालिका स्तरीय युवा तथा बाल क्लब गठन	पटक	पालिका स्तरीय						१	१०००००		
१७	युवा तथा बाल क्लबहरुका लागि क्षमता विकास कार्यक्रम	पटक	पालिका स्तरीय						३	३०००००		
१८	आत्म हत्या न्यूनीकरण सम्बन्धी सचेतना कार्यक्रम	पटक	सबै वडा						३	३०००००		
१९	एक महिला क्षमता विकास तालिम	पटक	पालिका स्तरीय						३	९०००००		
२०	अपांगताका लागि मागमा आधारित सामग्री वितरण	पटक	पालिका स्तरीय						२	१००००००		

रुन्टीगढी गाउँपालिका

२१	लैंगिक हिंसा नियन्त्रण संजाल समितिहरुलाई गठन/पुर्नगठन तथा क्षमता विकास तालिम	पटक	वडा/पालिका						५	२००००००		
२२	मानव अधिकार कर्मीहरु क्षमता विकास तालिम तथा संचार खर्च		सबै वडा						५	१५०००००		
२३	लैंगिक हिंसा पीडित तथा अपांगता भएका व्यक्तिहरुलाई मागमा आधारित जिविको पार्जन सामग्री वितरण	पटक	पालिका स्तरीय						५	२५०००००		
२४	विद्यालय स्तरबाट लैसास न्यूनीकरण सम्बन्धी कार्यक्रम		सबै वडा						५	५०००००		
२५	पालिका स्तरीय अपांग संजाल समितिलाई क्षमता विकास तालिम	पटक	पालिका स्तरीय						५	५०००००		
	वडा नं. १											
१	आय आर्जनको लागि बाखा पालनको व्यवस्था गरिदिने । (दलित)	संख्या	राजङ्जात			√				५०००००	पालिका	१
२	आजआर्जनको लागि बाखा पालनको व्यवस्था गरिदिने । (विपन्न)	संख्या	लापाल			√				५०००००	पालिका	२
३	आजआर्जनको लागि बाखा पालनको व्यवस्था गरिदिने । (एकल महिला)	संख्या	दिसुन्धारा			√				५०००००	पालिका	३
	वडा नं. २											
१	एकल महिलाहरुलाई सीप विकास सम्बन्धी तालिम	पटक	रुन्टिगढी- २		√				५	५०००००	पालिका	

रुन्टीगढी गाउँपालिका

२	अपाङ्ग/अशक्त (फरक क्षमता भएकाहरुलाई) जिविकोपार्जन सम्बन्धी तालिम	पटक	रुन्टिगढी- २		√				५	५०००००	पालिका/संघ	
३	जनजाति अगुवाहरुलाई सशक्तिकरण तालिम	पटक	रुन्टिगढी- २		√				५	५०००००	पालिका/संघ	
४	दलित समूहलाई जागरण सम्बन्धी तालिम	पटक	रुन्टिगढी- २		√				५	५०००००	पालिका	
५	अनाथ बालबालिकाहरुलाई शैक्षिक सामग्री, विद्यालय पोशाक वितरण	पटक	रुन्टिगढी- २			√			५	५०००००	पालिका	
६	६० वर्ष माथिका एकल पुरुषहरुलाई सम्मान कार्यक्रम तथा जेष्ठ नागरिक	पटक	रुन्टिगढी- २	√					५	५०००००	पालिका	
७	६० वर्ष माथिका एकल पुरुषहरुलाई तालिम	पटक	रुन्टिगढी- २		√				५	५०००००	पालिका	
८	युवाहरुलाई खेल सामग्री वितरण	पटक	रुन्टिगढी- २			√			५	१००००००	प्रदेश	
	वडा नं. ३											
१	अपाङ्ग सिप विकास कार्यक्रम	पटक	जवाङ		√				१	२०००००	पालिका	
२	दलितको परम्परागत सिप विकास कार्यक्रम	पटक	जवाङ		√				१	२०००००	पालिका	
३	एकल महिला क्षमता विकास कार्यक्रम	पटक	जवाङ		√				१	१०००००	पालिका	
४	जेष्ठ नागरिक मञ्च तथा मिलन केन्द्र निर्माण	पटक	जवाङ			√			१	३०००००	प्रदेश	
	वडा नं. ५											

रुन्टीगढी गाउँपालिका

१	जेष्ठ नागरिकलाई सम्मान कार्यक्रम									२०००००		
२	दलित विपन्न बाखा पालन कार्यक्रम									३०००००		
३	किशोरकिशोरी प्रजनन स्वास्थ्य सम्बन्धी अभिमुखीकरण कार्यक्रम									२०००००		
४	सुरक्षित गर्भपतन सम्बन्धी अभिमुखीकरण									३०००००		
५	आत्महत्या न्यूनीकरण सम्बन्धी सचेतना कार्यक्रम									५०००००		
	वडा नं. ६											
१	अपाङ्ग मैत्री तालिम	पटक	रुन्टिगढी- ६ डुब्रिङ			√			३	५०००००	पालिका	
२	वृद्धवृद्धा संस्कार गृह (मिलन) केन्द्र निर्माण	पटक	रुन्टिगढी- ६ डुब्रिङ			√			१	१५००००००	संघ	
३	महिला विशेष कार्यक्रम अनुदान कार्यक्रम	पटक	रुन्टिगढी- ६ डुब्रिङ		√				२	२०००००	पालिका	
	वडा नं. ७											
१	लक्षित समूह, अपाङ्ग, महिला, दलित, जेष्ठ नागरिक सम्बन्धी सशक्तिकरण कार्यक्रम	पटक	वडाका सबै टोल						सशक्तिकरण	५०००००		
२	जातीय विभेद उन्मुलन तथा सहभोग कार्यक्रम	पटक	वडाका सबै टोल	√	√	√	√	√	सशक्तिकरण	५०००००		

रुन्टीगढी गाउँपालिका

३	महिला सशक्तिकरण	पटक	वडाका सबै टोल	√	√	√	√	√	सशक्तिकरण	५०००००		
४	अर्न्तजातीय विवाह प्रोत्साहन कार्यक्रम	पटक	वडाका सबै टोल	√	√	√	√	√	सशक्तिकरण	५०००००		
५	आत्महत्या न्यूनीकरण सम्बन्धी सचेतना कार्यक्रम	पटक	वडाका सबै टोल	√	√	√	√	√	सशक्तिकरण	५०००००		
६	अर्न्तक्रिया तालिम	पटक	वडाका सबै टोल	√	√	√	√	√	सशक्तिकरण	५०००००		
	वडा नं. ८											
१	परिवारसँग प्रजनन स्वास्थ्य सम्बन्धी अन्तरक्रिया											
२	अगुवा कृषक तथा कृषक समूहसँग अन्तरक्रिया											
३	किशोरकिशोरी लक्षित बालविवाह न्यूनीकरण सम्बन्धी सचेतना कार्यक्रम											
	वडा नं. ९											
१	लोपोन्मुख जातिको बसाई व्यवस्थापन	पटक	दुनिबोट	√					१ घर	१००००००		
२	अपाङ्ग व्यक्तिको लागि आवश्यक सामग्री	पटक	वडा नं. ९ का		√	√				५०००००		
३	युवायुवतीहरुको लागि सिपमूलक तालिम तथा रोजगारको व्यवस्था	पटक	वडा नं. ९ का सम्पूर्ण युवा वर्ग	√	√	√			३	१००००००		

४	युवा क्लब, बाल क्लबहरुका लागि क्षमता विकास लागि कार्यक्रम	पटक	वडा नं. ९ सम्पूर्ण	√	√	√	√			२५००००		
५	राष्ट्रिय तथा अन्तर्राष्ट्रिय नारी दिवसको उपलक्ष्यमा वडास्तरीय कार्यक्रम	पटक	वडा नं. ९	√	√	√	√			२०००००		
	जम्मा									**४८९५००००**		

रुन्टीगढी गाउँपालिका

अपेक्षित उपलब्धिः

सामाजिक रूपमा असुरक्षित महसुस गरेका समुदायलाई सुरक्षाको प्रत्याभूति प्रदान गर्नका लागि विशेष कार्यक्रम सञ्चालन भइरहेका हुनेछन् । महिला हिंसामा कमी, अनाथ तथा जोखिममा परेका बालबालिकाको सुरक्षा, फरक क्षमता भएका र जेष्ठ नागरिकको सम्मानजनक व्यवस्थापन गरी लक्षित समुदायको सम्मानजनक उपस्थिति तथा सामाजिक सम्मानको अनुभूति भएको हुनेछ । महिला, बालबालिका तथा किशोर किशोरीहरूको विकास तथा सामाजिक सुरक्षाको सुनिश्चितता गरी भेदभाव मुक्त गाउँपालिका घोषणा गरिएको हुनेछ ।

रुन्टीगढी गाउँपालिका

परिच्छेद सात
पूर्वाधार क्षेत्र विकास योजना

पृष्ठभूमि

यस अध्यायमा रुन्टीगढी गाउँपालिकाको दीर्घकालीन योजनाको प्रारूपलाई मध्यनजर गरी Terms of Reference (TOR) मा उल्लिखित विषयगत क्षेत्र पूर्वाधार विकास योजनाका उपक्षेत्रलाई समेटिएको छ । भौतिक विकास योजनाले गाउँपालिकाको विकास प्रकृयालाई योजनाबद्ध तरिकाले विकास गर्दै लैजान आवश्यक दिशानिर्देश गर्दछ । यस अन्तर्गत हाल निर्माणाधीन सडकहरूको स्तरोन्नति, मोटरेबल पुल निर्माण गर्ने, गाउँपालिका केन्द्र देखि वडाकेन्द्र र सम्पूर्ण बस्ती जोड्ने सडक निर्माण गर्ने, गाउँपालिका तथा वडा केन्द्रहरू तथा सेवा केन्द्रहरूको निर्माण तथा आधुनिकीकरण गर्ने कार्यक्रमहरू समावेश गरिएको छ । साथै भू-उपयोग क्षेत्रको सफल कार्यान्वयनका लागि पूर्वाधार विकास योजना तथा पूर्वाधार निर्माणका लागि गाउँपालिकाको लगानी रणनीति लगायतका कार्यक्रम तथा विनियमहरूको समेत पहिचान गरिएको छ । गाउँपालिकाको भौतिक योजनाको प्रस्ताव गर्दा विद्यमान वस्तुस्थितिको लेखाजोखा गरी एकीकृत बस्ती विकास गर्न आवश्यक छ । गाउँपालिकामा भौतिक विकास गर्नको लागि प्रशस्त खुला ठाउँ भएकाले उपयुक्त ठाउँहरू छनौट गरी भवन आचारसंहिता मापदण्डअनुसार विभिन्न प्रयोजनको लागि भवनहरू निर्माण गर्न जोड दिइएको छ । भौतिक विकास योजनाले गाउँपालिकाको विकासलाई निश्चित गर्न एक अबधारणागत मार्गचित्र प्रस्तुत गर्दछ । पूर्वाधार विकासको लागि वडागत र गाउँपालिका स्तरीय योजनाहरूमा बर्गीकरण गरी सोही आधारमा लगानी रणनीति तयार गर्नुपर्ने हुन्छ । यसै वास्तविकतालाई ध्यानमा राखेर गाउँपालिकाको भौतिक विकास योजना तयार गर्दा वडास्तरीय तथा गाउँपालिका स्तरीय योजनाहरू प्रस्ताव गरिएको छ ।

७.१ सडक, ढल तथा पुल पुलेसा

आर्थिक-सामाजिक विकासलाई गतिशील बनाउन, सर्वसाधारणलाई पुऱ्याउने सेवा तथा सुविधालाई सहज तथा सरल पार्न र आर्थिक सामाजिक एकीकृत एवम् प्रादेशिक तथा भौगोलिक सन्तुलन कायम गरी सर्वाङ्गीण विकासमा टेवा पुऱ्याउन सडक यातायातको महत्वपूर्ण योगदान रहन्छ । नेपालको संविधानले यातायात सुविधामा नागरिकको सरल, सहज र समान पहुँच सुनिश्चित गर्न यातायात क्षेत्रमा लगानी अभिवृद्धि गर्ने र वातावरण अनुकूल प्रविधिलाई प्राथमिकता दिंदै सार्वजनिक यातायातलाई प्रोत्साहन र निजी यातायातलाई नियमन गरी यातायात क्षेत्रलाई सुरक्षित, व्यवस्थित, समावेशी र अपाङ्गतामैत्री बनाउने परिकल्पना गरेको छ । आवश्यक पूर्वाधारको विकास केही हदसम्म भएता पनि यातायात सेवा दिगो र भरपर्दो हुन सकेको छैन । निजी क्षेत्रको प्रमुख लगानी रहेको सार्वजनिक यातायात सेवालाई व्यवस्थित र मर्यादित बनाइ सहज तरीकाबाट नागरिकले निर्वाध रूपमा आवतजावत गर्न पाउने हकको यथोचित उपयोग अझै गर्न नपाएको अवस्था छ । शहरीकरणको चाप र ग्रामीण भेकसम्म पनि सडक सञ्जाल विस्तार हुँदै गरेको सन्दर्भमा सबै नागरिकलाई किफायती, सुरक्षित, प्रदुषण रहित र सुविधा सम्पन्न यातायात सेवाको प्रत्याभूति गराउन यातायात व्यवस्थापन क्षेत्रलाई प्राथमिकतामा राखी कार्य गर्नुपर्ने आवश्यकता छ । स्थानीय यातायात पूर्वाधारको बढ्दो माग र आवश्यकतालाई दिगो विकास र व्यवस्थापन गर्दै लैजानु पर्ने आवश्यकता रहेको छ । रुन्टीगढी गाउँपालिकाका अधिकांश गाउँ तथा बस्तीहरूमा सडक सञ्जालका लागि ट्र्याक खोलिएको भए तापनि सबै मौषममा संचालन हुन सक्ने अवस्था रहेको छैन् । भने कतिपय स्थानमा प्रारम्भिक नक्साङ्कन समेत हुन सकेको छैन । कच्ची धुले सडकहरूको निर्माण भए तापनि ती सडकहरूमा ग्राभेल र कालोपत्रे गर्ने काम हुन सकिरहेको छैन । रुन्टीगढी गाउँपालिकामा विगत चार वर्षको अन्तरालमा कच्ची सडक मात्रै विस्तार भएको पाइन्छ ।

सम्भावना र अवसर

- रुन्टीगढी गाउँपालिका भएर बनेको शहीद मार्गले नजिकैको घोराही बजार हुँदै पूर्व पश्चिम महेन्द्र राजमार्ग जस्ता राष्ट्रिय सडक सञ्जालमा जोडिएकाले स्थानीय सडक पूर्वाधारको निर्माण, विकास र विस्तार गरी राष्ट्रिय तथा क्षेत्रीय यातायात सञ्जालमा जोडिन सक्ने सम्भावना रहेको छ ।
- गाउँपालिकाका मुख्य सडक खण्डलाई बाह्रै महिना यातायातका साधन चल्न सक्ने गरी राष्ट्रिय मापदण्ड अनुसार स्तरोन्नति गरी आर्थिक तथा सेवाका क्षेत्रमा गाउँबासीलाई जोड्न सक्ने राम्रो सम्भावना रहेको छ ।
- वडास्तरमा सञ्चालनमा आएका सडकलाई मापदण्ड अनुसार सडक नाली र ढलको व्वस्थापन गरी बाह्रै महिना चल्न सक्ने बनाउन सके गाउँबासीलाई गुणस्तरीय सेवा प्रदान गर्न सकिने सम्भावना रहेको छ ।

समस्या र चुनौती

- रुन्टीगढी गाउँपालिकाको अधिकांश भिरालो पहाडी भूभाग र बाढी, पहिरो, खहरे, भूक्षय जस्ता कारणले सडक तथा पुल निर्माण तथा दिगो व्यवस्थापन गर्न चुनौतीपूर्ण रहेको छ ।
- भौगोलिक विकटता र जटिलताका कारण पनि अपेक्षित पूर्वाधार विकासका लागि श्रोत साधनको जोहो गर्न समस्या परेको छ ।

सोचः

"पहुँचयोग्य र गुणस्तरीय सडक सञ्जालको विकास मार्फत रुन्टीगढीबासीको आर्थिक सम्वृद्धि"

लक्ष्य

- गाउँपालिकाका सबै वडा तथा बस्तीहरूमा सडक सञ्जालको विस्तार गरी यातायात प्रणालीको दिगो तथा वैज्ञानिक व्यवस्थापन गर्ने ।

उद्देश्यः

- प्रभावकारी, दिगो, भरपर्दो, र सुरक्षित यातायात सेवा मार्फत अन्तर वडा, अन्तर पालिका तथा जिल्ला र प्रदेश हुँदै राष्ट्रिय सडक सञ्जालमा जोडी आर्थिक क्षेत्रमा रुन्टीगढीबासीलाई जोड्नु,
- गाउँपालिकामा हाल संचालनमा रहेका सम्पूर्ण सडकहरूलाई राष्ट्रिय मापदण्ड अनुसारका सडकमा रूपान्तरण गर्नु,
- गाउँपालिकामा हाल ट्र्याक मात्र खोलिएका सडकहरूको स्तरोन्नति गर्नु,
- गाउँपालिकाका सबै वडा तथा बस्तीहरूमा सडक सञ्जालको विस्तार गर्न नयाँ सडकहरूको निर्माण गर्नु,
- गाउँपालिकाकामा यातायात सेवालाई बाह्रै महिना संचालनका लागि आवश्यक स्थानमा मोटरेवल पुलको निर्माण गर्नु ।

रणनीति तथा कार्यनीतिः

रणनीति	कार्यनीति
• स्तरीय र भरपर्दो सडक यातायातको विकास गर्ने,	• गाउँपालिकामा हाल संचालनमा रहेका सम्पूर्ण सडकहरूको स्तरोन्नति गरी बाह्रै महिना संचालन योग्य बनाउने, • ट्र्याक मात्र खोलेका वडा स्तरीय सडकहरूको स्तरोन्नति गरी सबै वडाका बस्तीहरूमा यातायात सेवालाई संचालन गर्ने,

	• निर्माणाधिन तथा संचालित सडकहरूमा अनिवार्य रूपमा नालीको व्यवस्था गर्ने, • सडक सञ्जाल निर्माण गर्दा कृषि, ऊर्जा, पर्यटन तथा उद्योग व्यवसाय लगायतका आर्थिक उपार्जनसँग सम्वन्धित पक्षको प्रवर्द्धन गर्ने, • सडक संरक्षण, मर्मत सम्भार, पुनर्निर्माण एवम् व्यवस्थापन कार्यलाई थप प्रभावकारी बनाउने, • गाउँपालिकाका विभिन्न वडाहरूमा बसपार्कको निर्माण गरी सञ्चालन गर्ने, • यातायातका साधनको व्यावहारिक तथा वैज्ञानिक भाडा दर कायम गर्ने, • सडक दुर्घटना सूचना व्यवस्थापन प्रणालीलाई सुदृढीकरण गर्ने, • घना बस्ती र धार्मिक स्थलहरू एकीन गरी सवारी साधन निषेधित क्षेत्र तोक्ने, • उर्जा रणनीतिसँग आवद्ध गरी विद्युतीय सवारी साधन प्रवर्द्धन गर्ने र पायक पर्ने स्थानहरूमा चार्जिङ्ग स्टेशनको स्थापना तथा सञ्चालन गर्ने, • गाउँपालिकाबासीको पहुँच र आर्थिक वृद्धिलाई योगदान पुग्ने गरी सुरक्षित यातायात सुविधा विस्तार गर्ने, • सडक दुर्घटनालाई न्यूनीकरण प्रविधिमा आधारित जनचेतनामूलक कार्यक्रम सञ्चालन गर्ने, • गाउँपालिकाका सडक सञ्जालमा जोड्न बाँकी वडा तथा बस्तीहरूमा तत्कालै नयाँ ग्रामीण सडकको निर्माण गर्ने, • संघ तथा प्रदेश सरकारसँग आवश्यक समन्वय गरी पालिका भित्रका धुले सडकलाई स्तरोन्नति गरी ग्रार्भेलिङ्ग र ग्रार्भेलिङ्ग भइसकेका सडकहरूलाई कालोपत्रे गर्ने, • यात्रुहरूका लागि सुरक्षित तथा पायक पर्ने स्थलहरूमा यात्रु प्रतीक्षालयको निर्माण गर्ने, • पुराना सवारी साधनहरूको व्यवस्थापन गर्ने, • जोखिमयुक्त सडक स्थलहरूमा सुरक्षाका लागि पर्खालको निर्माण गर्ने, • सडकका दायाँवायाँ वायो इन्जिनियरिङ्ग गरी वृक्षारोपन गर्ने र • प्रत्येक वडामा वसपार्कको निर्माण गर्ने,
• पालिका भित्रका सडकहरूलाई वाह्रै महिना संचालन गर्न आवश्यक स्थानहरूमा पुल निर्माण गर्ने,	• सडक सञ्जालको पहुँच र नागरिकको सुविधा, व्यावसायिक लाभ र रणनीतिक महत्व बोकेका पुल पुलेसा आवश्यक पर्ने स्थानहरूको पहिचान गर्ने, • गाउँपालिका भित्रका सडकहरूमा आवश्यक स्थानमा पक्की पुलहरू निर्माण गर्ने, • स्थानीय तथा रणनीतिक सडकका आवश्यक स्थानहरूमा पुल निर्माण गर्नुका साथै जीर्ण अवस्थामा रहेका पुलहरूको मर्मत गर्ने,

	• निर्माण सम्पन्न पुलहरूको मर्मत सम्भार गर्ने ।
• शहर उन्मुख स्थानहरूमा ढल निकासको व्यवस्था गर्ने,	• मुख्य शहर तथा शहर उन्मुख बस्तीहरूमा स्थायी र भरपर्दो ढलको व्यवस्था गर्ने, • ढल निर्माण कार्य गाउँपालिका र उपभोक्ताको साझेदारीमा सम्पन्न गर्ने,

रुन्टीगढी गाउँपालिका

प्रमुख कार्यक्रम

सडक तथा पुल

क्र.सं.	विषयगत क्षेत्र र योजना तथा कार्यक्रम	इकाई	कार्यान्वयन हुने स्थान	लक्ष्य						अनुमानित लागत रु.	श्रोत व्यर्होने निकाय	प्राथमिकता नं.
				वर्ष १	वर्ष २	वर्ष ३	वर्ष ४	वर्ष ५	लक्ष्य			
	पालिका रुतरीय											
१	गाउँपालिका देखि वडा केन्द्र सम्म जाने मो.वा.	१	नौ वटै वडा केन्द्र सम्म						५			
२	खस्रे रुन्टि मोटरबाटो कालो पत्रे	१	नौ नं. वडा						५			
३	द्वारपानी मेलताकुरा स्तर उन्नति	१	८ नं. वडा						५			
४	जवाङ् भोर्ना लखना मोटर बाटो निर्माण	१	३ नं. वडा						५			
५	सुर्पाल गोरीनेता तुसार पानी सडक कालोपत्रे	१	२ नं. वडा						५			
६	डुब्रिङ उर्जा सडक स्तर उन्नति	१	६ नं वडा						५			
७	३ नं. वडा सालवाङ नौगैरा अरङ्खोला पक्की पुल	१	३ नं. वडा अरङ्खोला						४			
८	होलेरी डुविडाडा धौलावाङ सडक स्तर उन्नति	१	५ नं. वडा भित्र						५			
९	होलरी डुब्रिङ खुम्वास सडक स्तर उन्नति	१	६ नं. वडा भित्र						५			
१०	सुर्पाल मसिना जवाङ सडक स्तर उन्नति	१	४ नं. र ३ नं. वडा भित्र						५			
४	गोरीनेटा राम्ली मोटर बाटो राम्ली	संख्या	रुन्टीगढी- १ रोल्पा	पूर्वाधार						३००००००	प्रदेश संघ	१

रुन्टीगढी गाउँपालिका

५	दाङचोट गैरीगाउँ वडा नं. १ को कार्यालय मोटर बाटो लापल	संख्या	रुन्टीगढी- १ रोल्पा	पूर्वाधार						४०००००	प्रदेश संघ	१
	वडा नं. १											
१	कासापानी (धन्चौर देखि रिठेडाडा) मोटर बाटो योजना	कि.मि.	कासापानी		१	१	२	२	६	१,०००,०००	संघ /प्रदेश	१
२	साउने चिउरा देखि घलाउरोसम्म मोटर बाटो	कि.मि.	घलाङरो					६	६	५,०००,०००	संघ /प्रदेश	२
३	शिव मन्दिर मोटर बाटो (लिवाङ्गी आप ओवाङ हुँदै शिव मन्दिर	कि.मि.	राङजात लेख				५	५	१०	५,०००,०००	संघ /प्रदेश	५
४	धनचौर देखि सानधारा हुँदै रुन्टि जोड्ने मोटर बाटो निर्माण	कि.मि.	धनचौर सानधारा रुन्टि सम्मको वस्तीलाई		१	१	१	२	५	५,०००,०००	प्रदेश/ स्थानीय	१
	वडा नं. २											
१	गोरीनेटा देखि अल्काडाँडा जोड्ने मोटर बाटो निर्माण	कि.मि.	गोरीनेटा अल्काडाँडा उमा		√				२	१५०,०००		२
२	खबारी देखि गोरीनेता स्वास्थ्य चौकी मोटर बाटो निर्माण	कि.मि.	खबारी- गोरीनेटा उमा	√					३	२००,०००		१
३	उपल्लो माल्केदेखि चौफारी सम्म मोटर बाटो निर्माण	कि.मि.	लामिडाँडा	√					५	३००,०००		१
४	सुर्पालनेटा देखि गोरीनेटा, धरमपानी हुँदै किमिचौर मोटर बाटो स्तर उन्नति र कालो पत्रे	कि.मि.	औलपोखरी- छोडागाउँ						२०	११०,०००,०००	संघ/ प्रदेश	५

५	सालधारी देखि उमाखोला हुँदै झेमन जोड्ने मोटर बाटो निर्माण	कि.मि.	उमा						५	३००,०००	स्थानीय	१
६	बाँसफेद देखि धैरेनी सम्म मोटर बाटो निर्माण	कि.मि.	उमा	१	१	१	१		४	२५०,०००	स्थानीय	१
७	धौलिडाँडा देखि सालबाङ धनडाँडा चौबाङसम्म मोटर बाटो स्तर उन्नति	कि.मि.	उमा						२०	५००,०००	प्रदेश/ स्थानीय	२
८	सालधारी देखि श्री उमा भक्त आ.वि. सम्म पदमार्ग निर्माण	कि.मि.	उमा	१	२	१	३	१	८	१५०,०००	स्थानीय	१
९	झेपलडाँडा हुँदै गारङखोला सालबाङ पदमार्ग निर्माण	कि.मि.	उमा		१	१	१		३	५००,०००	स्थानीय	१
१०	सालधारी देखि ठूलो भिरसम्म पदमार्ग निर्माण	कि.मि.	उमा			३			१	३००,०००		३
११	२ नं. वडाका सबै सहायक मोटर बाटो नाला कटिङ, ग्राभेल	कि.मि.	उमा, लामिडाँडा							१०,०००,०००	प्रदेश	४
१२	चमनडाँडा लुमडाँडा गढीलेख पदमार्ग	कि.मि.	उमा गोरीनेटा		२	३			२	८००,०००	स्थानीय	५
१३	हुलाकडाँडादेखि जनज्योति आ.वि. सम्म मोटर बाटो निर्माण	कि.मि.	लामिडाँडा						५	१,५००,०००	प्रदेश	२
१४	गोरीनेटा देखि जौलि पोखरी मोटर बाटो ानर्माण	कि.मि.	लामिडाँडा	√					५	२,०००,०००	प्रदेश	४
१५	स्वास्थ्य चौकी देखि तिनवाङसम्म पदमार्ग	कि.मि.				√				२,०००,०००	संघ	
१६	पनिरादेखि रात्रीवाङ पदमार्ग निर्माण	कि.मि.		√						१,०००,०००	स्थानीय	

रुन्टीगढी गाउँपालिका

१७	सालघारी लामिडाडा मोटर बाटो निर्माण	कि.मि.		१	१	१	१			२,०००,०००	प्रदेश	
१८	चौवाङ किमिचौर मोटर बाटो निर्माण	कि.मि.					√			१०,०००,०००	प्रदेश	
१९	इत्रिवाङ पधेरा धौलद्वारा लिफ्टिङ्ग निर्माण	संख्या	२ नं. वडा	सुविधा	तर्फ					१०००००००	प्रदेश	
२०	पधेरा स्त्रीबाङ्ग गोरेटो बाटो निर्माण	संख्या	२ नं. वडा	पूर्वाधार	तर्फ					२०००००	वडा	
२१	गाढा पानी पक्की सिँचाई पोखरी निर्माण	संख्या	२ नं. वडा	पूर्वाधार	तर्फ					१००००००		
२२	सिँचाई पाइप २५mm को	संख्या	२ नं. वडा	पूर्वाधार	तर्फ					२०००००		
२३	सेटबाङ्ग ट्याङ्की मुहान संरक्षण निर्माण	संख्या	२ नं. वडा	पूर्वाधार	तर्फ					१५०००००	वडा	१
	वडा नं. ३											
१	४ नं. वडा सिना देखि लखाना मोटर बाटो स्तर उन्नति तथा नयाँ कटिङ्ग	कि.मि.	जवाङ भोर्ना लखना	२	२	-	-	-	४ वर्ष	३०,०००,०००	संघ प्रदेश स्थानीय	१
२	लसुन पानी हडेखोला पाखापानी ग्याविन जाली पहिरो रोकथाम	कि.मि.	हडेखोला पाखापानी				०.२		५ वर्ष	२०,०००,०००	प्रदेश	४
३	अरुङ्गखोला नौगरा मोटर बाटो पक्की पुल	कि.मि.	सालवाङ नौगरा				०.०२२			१५,०००,०००		१
४	अरुङ्गखोला लेखे ढुंगा मोटर बाटो पक्की पुल	कि.मि.	सालविष्ना लेखे ढुंगा						०.०२	२०,०००,०००		५
५	आमधारा बाजम जोड्ने झोलुङ्गे पुल	कि.मि.	भोर्ना आमधारा					√		५,०००,०००		५

रुन्टीगढी गाउँपालिका

६	गनारी वरठान जोड्ने झोलुङ्गे पुल	कि.मि.	कत्तेधारा गनारी वरठान		१००					५,०००,०००		४
७	डाफला तल्लो वान्द्रे प्यूठान जोड्ने मोटर बाटो	कि.मि.		२	२					२,०००,०००		२
८	बाजादेखि बाजम पेडी जोड्ने मोटर बाटो	कि.मि.	भोर्ना बाजा			२	३		५ वर्ष	१५,०००,०००		२
९	कट्टेधार अरङखोला हुँदै दाङ सैधा जोड्ने मोटर बाटो	कि.मि.	कट्टेधारा अरङखोला दाङ सैघा							३०,०००,०००	संघ/ प्रदेश	२
१०	बाजा आमधारा मोटर बाटो	कि.मि.	बाजा आमधारा				१	५ वर्ष १	१	५००,०००		४
११	कत्तेधारा गनार्रा लखना मोटर बाटो	कि.मि.					२	२	४	३०,०००,०००	संघ प्रदेश	२
१२	धुन्तिखोला झोलुङ्ग पुल	कि.मि.	जवाङ धुन्तिखोला					१०० मि	१०० मि	३,०००,०००	संघ	५
१३	जवाङ सालवाङ मोटर बाटो स्तर उन्नति	कि.मि.		१	१	१	१	१	५	५,०००,०००	संघ प्रदेश स्थानीय	५
१४	जुर लाखुरडाँडा पेडी मोटर बाटो निर्माण	कि.मि.	जुर लाखुरडाँडा		१	१	२		४	२,०००,०००	संघ प्रदेश स्थानीय	१
१५	कालीवाङ वरडाँडा धौलवाङ मोट बाटो स्तर उन्नति	कि.मि.	जुर कालीवाङ				२	३	५	२,०००,०००	संघ प्रदेश	४
१६	वरडाँडा धौलवाङ मोटर बाटो पक्की पुल	कि.मि.	जुर वरडाँडा धौलवाङ						०.२५ मि.	२०,०००,०००	संघ प्रदेश	५
	वडा नं. ४											

रुन्टीगढी गाउँपालिका

१	खेतवाङ उधाँ तोलवाङ र सुर्पाल सडक स्टर उन्नति तथा ग्रावेलिङ	कि.मि.	रुन्टिगढी- ४ उघाँ रोल्पा			२	२	२	६	१,५००,०००	प्रदेश स्थानीय	२
२	वडाचौर सुर्पाल मैचन्ने सडक ग्रावेलिङ तथा कालो पत्रे	कि.मि.	रुन्टिगढी- ४ उघाँ रोल्पा						९	१००,०००,०००	संघ प्रदेश	२
३	वडाचौर भर्तिवन सडक स्टर उन्नति तथा ग्रावेलिङ	कि.मि.	रुन्टिगढी- ४ उघाँ रोल्पा		२				३	२,५००,०००	स्थानीय	१
४	तल्लो मसिना देखि खेतवाङ सडक नयाँ कटिङ	कि.मि.	रुन्टिगढी- ४ उघाँ रोल्पा				२	२	४	२,०००,०००	प्रदेश स्थानीय	२
५	सुर्पाल तल्लो मसिना मालगेरी सडक स्टर उन्नति तथा ग्रावेलिङ	कि.मि.	रुन्टिगढी- ४ उघाँ रोल्पा				२	२	४	१५,०००,०००	प्रदेश स्थानीय	१
६	उपल्लो मसिना, रमनडाँडा, ताल, तल्लो मसिना सडक नयाँ कटिङ	कि.मि.	रुन्टिगढी- ४ उघाँ रोल्पा						२	१,५००,०००	स्थानीय	३
७	रिवल्जा माझगाउँ उपल्लो तोल मसिना सडक स्टर उन्नति तथा ग्रावेलिङ	कि.मि.	रुन्टिगढी- ४ उघाँ रोल्पा						१.५	१,०००,०००	स्थानीय	४
८	पुनतोल, देउराली पानी बरडाँडा सडक नयाँ कटिङ	कि.मि.	रुन्टिगढी- ४ मसिना		०.५	०.५	०.५	०.५	२	१,०००,०००	स्थानीय	१
९	उजेडाँडा भैसिकुने सडक नयाँ कटिङ	कि.मि.	रुन्टिगढी- ४ मसिना		२.५				२.५	३००,०००	स्थानीय	१
१०	रिवल्जा, गिरीतोल देखि जुर जोड्ने सडक स्तर उन्नति तथा ग्रावेलिङ	कि.मि.	रुन्टिगढी- ४ मसिना		३				३	२५०,०००	स्थानीय	१
११	सुर्पाल, मसिना, पुथा चर्च सडक स्तर उन्नति तथा ग्रावेलिङ	कि.मि.	रुन्टिगढी- ४ मसिना		१				१	७०,०००	स्थानीय	१

रुन्टीगढी गाउँपालिका

१२	सुर्पाल साउनेपानी सडक स्तर उन्नति तथा ग्रावेलिङ	कि.मि.	रुन्टिगढी- ४ मसिना		१	१	१	१	४	१५०,०००	स्थानीय	१
१३	माझगाउ, देउरालीपानी गोरेटो बाटो तथा तार जाली	कि.मि.	रुन्टिगढी- ४ मसिना				१	२	३	४००,०००		३
१४	सुर्पाल, पुरानो गाउँ, लिघाँ सडक स्तर उन्नति तथा ग्रावेलिङ	कि.मि.	रुन्टिगढी- ४ मसिना			३	३	४	१०	५,०००,०००	प्रदेश स्थानीय	१
१५	लिघाँ, रेले सडक तथा कटिङ	कि.मि.	रुन्टिगढी- ४ मसिना		१	१	१	१	४	२,०००,०००	स्थानीय	१
१६	केरावारी, जुगदेरा, मैचन्ने सडक नयाँ कटिङ	कि.मि.	रुन्टिगढी- ४ रोल्पा					३	३	५००,०००	स्थानीय	४
१७	मैचन्ने, लिघा सडक स्तर उन्नति तथा ग्रावेलिङ नयाँ कटिङ	कि.मि.	रुन्टिगढी- ४ रोल्पा		१	१	१	३	६	३,५००,०००	स्थानीय	१
१८	सुर्पाल, ओखरफेट पड मार्ग स्तर उन्नति	कि.मि.	रुन्टिगढी- ४ रोल्पा	१	२				३	४००,०००	स्थानीय	१
१९	पुरानोगाउ लिवाङ खोला पड मार्ग स्तर उन्नति	कि.मि.	रुन्टिगढी- ४ रोल्पा			√			२	२५०,०००	स्थानीय	३
२०	मैचन्ने साझेपोखरी सडक स्तर उन्नति तथा ग्रावेलिङ	कि.मि.	रुन्टिगढी- ४ रोल्पा	√					१	१,०००,०००	स्थानीय	१
२१	कोलम्पा र झाडीखोला कलभट	कि.मि.	रुन्टिगढी- ४ रोल्पा			√			२०	२,०००,०००	स्थानीय	३
२२	भेडाखर्क, हिलवाङ सडक नयाँ कटिङ	कि.मि.	रुन्टिगढी- ४ रोल्पा					१	१	१,०००,०००	स्थानीय	५
२३	सुर्पाल, जोगीदेरा लिघाँ पड मार्ग स्तर उन्नति	कि.मि.	रुन्टिगढी- ४ रोल्पा			२	२		४	१,५००,०००	स्थानीय	२

रुन्टीगढी गाउँपालिका

२४	उघाँ, ने.रा.प्रा.वि. सम्म सडक नयाँ कटिङ	कि.मि.	रुन्टिगढी- ४ रोल्पा		१				१	१५०,०००	स्थानीय	१
२५	सुर्पाल खोला पुरानो गाउँ कलामर्त	मि.	रुन्टिगढी- ४ रोल्पा			१०			१०	१,०००,०००	प्रदेश स्थानीय	१
२६	भयर थान देखि लापल जोड्ने नयाँ कटिङ	कि.मि.	रुन्टिगढी- ४ रोल्पा		३				३	२००,०००	स्थानीय	१
१	बरडाँडा अरङखोला पक्की पुल	मिटर	रुन्टिगढी- ४ रोल्पा					३५	३५ मि.	१०,०००,०००	संघ प्रदेश	४
२	मालगेरी अरङखोला पक्की पुल	मिटर	रुन्टिगढी- ४ रोल्पा					३५	३५ मि.	१०,०००,०००	संघ प्रदेश	४
३	मसिना, खेतवाङ कलामर्त	मिटर	रुन्टिगढी- ४ रोल्पा						२०	२,८००,०००	प्रदेश स्थानीय	३
	वडा नं. ५											
१	फल्लेखोला धौलावाङ दुविडाँडा, वाइजा सैवाङ मो.वा. स्तर उन्नति तथा कालोपत्र	कि.मि.	छिन्नेरा, नयाँगाउ धौलावाङ, दुविडाँडा, वाइजा र सैवाङ	√				८	१ (८ कि.मि.)	२२,०००,०००	संघ प्रदेश	१
२	ढुङ्गाफाल्ने छिन्नेरा, साधिखोला लाखेधारा सडक स्तर उन्नति तथा नाला	कि.मि.	साधिखोला ढुङ्गाफालो छिन्नेरा कसेरी लाखेधारा	√	१	१	१	१	१ (४ कि.मि.)	२,०००,०००	स्थानीय	१
३	जिवाङ खोला नयाँगाउ जोम्धारा सडक स्तर उन्नति तथा नाला	कि.मि.	नयाँ गाउँ	√					१ (४ कि.मि.)	२,०००,०००	प्रदेश स्थानीय	१
४	कोगा नयाँगाउ, वारविसे मसुखाङ सडक स्तर उन्नति तथा नाला	कि.मि.	कोग्गा धौलावाङ मसुरवाङ र वारविसे	√					२ (४ कि.मि.)	२,०००,०००	प्रदेश स्थानीय	१

रुन्टीगढी गाउँपालिका

५	मालुडाडा, झेपलडाँडा कुङ्गरी बुढाटोल, वरडाँडा स्याला सडक स्तर उन्नति	कि.मि.	कुङ्गरी, स्याला, बुढा टोल ४ नं. सम्म		√				३ (५ कि.मि.)	२,५००,०००	प्रदेश स्थानीय	२
६	वडा कार्यालय दुविडाँडा, होलेरी सडक स्तर उन्नति तथा कालोपत्र	कि.मि.	छिन्नेरा, धौलावाङ दुविडाँडा, हाप्खोला जस्पुर			√			१ (६ कि.मि.)	८००,०००	संघ प्रदेश	३
७	स्याउकोप्ची रम्भुओराल सडक स्तर उन्नति	कि.मि.	दुविडाँडा, कोप्चेमेला रातपोखरा		√				१ (२ कि.मि.)	१,०००,०००	प्रदेश स्थानीय	२
८	रोका टोल कृषि सडक स्तर उन्नति	कि.मि.	रोका टोल				√		१ (१ कि.मि.)	५००,०००	स्थानीय	४
९	गोढवाङ आरखुरी कृषि सडक सार उन्नति	कि.मि.	गोढवाङ आरखुटी	√					२ (१.५ कि.मि.)	५००,०००	प्रदेश स्थानीय	१
१०	कोल्वारे तले जस्पुर माथिल्लो जस्पुर हुँदै कोदारी पोखरधारा गलेना बाइजा चिन्नेयान कृषि सडक स्तर उन्नति तथा ग्रावेल	कि.मि.	कोल्वोर, तल्लो जस्पुर कोदारी गलेना वाइजा		√				३ (४ कि.मि.)	२,०००,०००	प्रदेश स्थानीय	२
११	सैवान, सैवाङ, जवनवोट भर्तिवन कृषि सडक स्तर उन्नति तथा ग्रावेल	कि.मि.	सैवान, सैवाङ खमारीवोट भर्तिवन			√			३ (४ कि.मि.)	२,०००,०००	प्रदेश स्थानीय	३
१२	पिपलबोट लाखुरीधारा चौपारी कृषि सिरखोली थापा टोल मसिना वन	कि.मि.	वाइजा उपल्लो तल्लो वाइजा मसिना वन	√					३ (६ कि.मि.)	२,५००,०००	प्रदेश स्थानीय	१

रुन्टीगढी गाउँपालिका

	खन्निखोला कृषि सडक स्तर उन्नति तथा ग्रावेल											
१३	ताउली रह पक्की फुल भुतेर अरुङखोला जागिरे जिवाङ खोला	कि.मि.			√				१०० मि	५,०००,०००	प्रदेश स्थानीय	२
१४	सादिखोला मसुखाङ फोर्साडारा पोखरडाडा विलनीवास मो.नि.	कि.मि.	धौलावाङ	√					१	५००,०००	स्थानीय	१
१५	दुविडाडा सार्की टोल वडा कार्यालय मो.वा.	कि.मि.	दुविडाँडा	√					१	२००,०००	स्थानीय	१
१६	जङ्गे तङ्गे जस्पुर स्कुल अरुङखोला मो.वा.	कि.मि.	जस्पुर		√				१	५००,०००	प्रदेश स्थानीय	३
१६	मसुरवाङ वगरखोला बारबिसे छिन्नेटा मो.वा.	कि.मि.	धौलावाङ			√			१	२५०,०००	स्थानीय	३
१७	माउखोला वाइजा उधाँ मोटर बाटो	कि.मि.	वाईजा	√					१	२,५००,०००	प्रदेश	३
१८	बाह्रबिसे मसुखाङ हुँदै धौलावाङ दोकान गोरेटो बाटो	कि.मि.				√			१	२५०,०००	स्थानीय	३
१९	हापखोला कोप्चेभेला मोटर बाटो	कि.मि.	हापखोला		√				१			
२०	सिद्धधान मन्दिर धौलावाङ निर्माण	कि.मि.	धौलावाङ				√		१	१००,०००	स्थानीय	१
२१	चिन्ने थान सिद्ध मन्दिर निर्माण वाईजा	कि.मि.			√				१	२००,०००	स्थानीय	१
२२	अगरुङ खोला च्यानघाट झोलुङ्गे पुल	मिटर	दुविडाँडा			√			१	३,५००,०००	संघ	३

रुन्टीगढी गाउँपालिका

२३	गोगन पानी थापा टोल सडक निर्माण	कि.मि.	थापा टोल				√		१	५००,०००	स्थानीय	३
२४	रुन्टिगढी- ५ दुविडाँडामा चर्च भवन निर्माण	संख्या					√		१	५००,०००	स्थानीय	२
२५	घन्टी- ५ दुविडाँडा विलनी वास झोलुङ्ग पुल निर्माण	मिटर	दुविडाडा			√			१	५,०००,०००	प्रदेश	४
२६	मसन्धारा बुढाटोल मसिना जोड्ने बाटो निर्माण	कि.मि.	वाईजा		√				१	५,०००,०००	स्थानीय	३
२७	रुन्टिगढी- ५ धौलावाङ बुढाटोल गाग्री खोला खेल फिल्ड निर्माण	मिटर	धौलावाङ			√			१	१,५००,०००	स्थानीय	४
२८	धौलावाङ बास खोला लाकुरीखोला हेम पाइप मेसिनरी बाल निर्माण	मिटर	धौलावाङ					√	१	५,०००,०००		
	वडा नं. ६											
१	होलेरी देखि वडा कार्यालय सम्म कालो पत्रे	कि.मि.	६ वडा कार्यालय		१.५	१.५	१.५	२	७	१००,०००,०००	संघ प्रदेश	१
२	खुमबास हुँदै वडा कायालय स्तर उन्नति	कि.मि.	खुमबास डुव्रिङ					६	२०	१०,०००,०००	प्रदेश स्थानीय	१
३	होलेरी डुव्रिङ छिल्लीको बाटो स्तर उन्नति	कि.मि.	डुव्रिङ छिल्लीकोट					१७	१५	६,०००,०००	प्रदेश स्थानीय	१
४	धारापानी हुँदै दाङ्ग हापुर जोड्ने मोटर निर्माण	कि.मि.	धारापानी, हापुर					६	१६	६०,०००,०००	संघ प्रदेश	५
५	वडा नं. ६ का भित्री कृषि मोटर बाटो स्तर उन्नति	कि.मि.	६ नं. का सबै ठाउँ					३०	३०	१२,०००,०००	प्रदेश स्थानीय	१
६	तल्लो छाप कृषि सडक निर्माण	कि.मि.	तल्लो छाप, थापा खेत						२	१०,०००,०००	प्रदेश स्थानीय	१

रुन्टीगढी गाउँपालिका

७	भलारा गुरौ मोटर बाटो निर्माण	कि.मि.	भलारा गुरौ					३	१०	१०,०००,०००	संघ प्रदेश	५
८	धारापानी लम्चु हुँदै दाङ्ग जोड्ने मोटर बाटो निर्माण	कि.मि.	धारापानी हापुर						१५	३०,०००,०००		
९	होलेरी हुँदै दद्वारगौडा, साँपडाडा मो.वा. निर्माण	कि.मि.	साँपडाडा					५	७	१५,०००,०००	संघ प्रदेश	५
१०	निगलपानी हुँदै मुरुल्ले जोड्ने मोटर बाटा स्तर उन्नति	कि.मि.	मुरुल्ले					३	३	१,२००,०००	प्रदेश स्थानीय	२
११	धारापानीमा नेपाल टेलिकमको टावर	कि.मि.	रुन्टिगढी- ६ धारापानी						१	१०,०००,०००	संघ प्रदेश	४
१२	वडा कार्यालय देखि कुर्जा जोड्ने मो.बा स्तर उन्नति	कि.मि.							६		संघ प्रदेश	३
१३	सापडाँड खोला खाक्सीवन पक्की पुल	कि.मि.	कलुभेट								स्थानीय प्रदेश	
१४	घोत्ता देखि ओखरपाटा जोड्ने मोटर बाटो	कि.मि.	धोत्ता		√			३	१	१,०००,०००	प्रदेश स्थानीय	२
१५	गोठीवन सालीवाङ मोटरबाटो जोड्ने पक्की पुल	मिटर	रुन्टिगढी-६ गोरीवन			√			१००	३०,०००,०००	संघ प्रदेश	३
१	कुर्जा खोला सडक पुल	मिटर	कुर्जा खोला				√	१००	१००	३०,०००,०००	संघ प्रदेश	४
२	सापडाडा माझी खोला पुल ट्रस पुल	मिटर	पाछी खोला		√			२०	१००	२,०००,०००	प्रदेश	२
३	सापडाडा खोला ट्रस पुल	मिटर	सापडाडा खोला			√		२०	१०	२,०००,०००	प्रदेश	३
४	खारा खुङ खोला जोड्ने पुल ट्रस पुल	मिटर	खुङ् खोला			√		२०	५०	२,०००,०००	प्रदेश	३

रुन्टीगढी गाउँपालिका

५	ठूल खेत फोर्सवाङ जोड्ने पुल झो. पु.	मिटर	ठूल खेत			√		१५०	१५०	५,०००,०००	संघ प्रदेश	३
	वडा नं. ७											
१	होलेरी कोबाङ, बल्बाङ सालीबाङ हुँदै दाङ्ग जोड्ने मोटर बाटो पिच गर्नु पर्ने	कि.मि.	साविक पाँचै वडा					√	२३	९५०,०००,०००	संघ प्रदेश	५
२	च्यानदारा देखि छसपितल सम्म जोड्ने मोटर बाटो स्तर उन्नति गर्ने	कि.मि.	साविक १ नं. वडा						२	५,०००,०००		
३	पिउठानी टोल हुँदै भित्री बजारसम्म पिच गर्नुपर्ने	कि.मि.	साविक १ नं. वडा					√	१.५	१०,०००,०००	संघ प्रदेश	५
४	खासीवन देखि बल्वाङ वैकल्पिक सहायक राजमार्ग पिच तथा ग्राबेल गर्नुपर्ने	कि.मि.	साविक १ नं. वडा					√	३	३०,०००,०००	संघ प्रदेश	५
५	धन्चोर देखि सापडाडा सम्म जोड्ने मोटर बाटो स्तर उन्नति गर्ने	कि.मि.	साविक १ नं. वडा				√		४	९,५००,०००	प्रदेश स्थानीय	४
६	शिवपार्वती गुफादेखि सालीबाङ सम्म ग्राबेल तथा पिच गर्नुपर्ने	कि.मि.	साविक ३ नं. वडा				√		१०	४५०,०००,०००	संघ प्रदेश	४
७	गैरा देखि सतिम सम्म मोटर बाटो स्तर उन्नति तथा ग्राबेल गनुपर्ने	कि.मि.	साविक ३ र ४ नं. वडा			√			६	४,०००,०००	स्थानीय	३
८	दबनदेखि सालीबाङ सम्म मोटर बाटो पिच तथा ग्राबेल गर्नुपर्ने	कि.मि.	साविक ४ र ५ नं. वडा					√	९	५००,०००,०००	संघ प्रदेश	५
९	गासिम देखि सतिम सम्म जोड्ने मोटर बाटो निर्माण गर्नुपर्ने	कि.मि.	साविक ४ र ५ नं. वडा	१	१	१	१	१	५	५,०००,०००	प्रदेश स्थानीय	३

रुन्टीगढी गाउँपालिका

१०	कोइराल बोट देखि नौमोरे सम्म बाटो तथा ग्राबेल गर्नुपर्ने	कि.मि.	साविक २ नं. वडा					√	३	३५०,०००,०००	संघ प्रदेश	५
११	सतिमदेखि घोगेसम्म मोटर बाटो निर्माण गर्नुपर्ने	कि.मि.	साविक ४ नं. वडा	√					५	४,०००,०००	स्थानीय	१
१२	बान्द्रेदेखि दामताउरा सम्म बाटो निर्माण गर्नुपर्ने	कि.मि.	साविक ५ नं. वडा	√					४	३,०००,०००	स्थानीय	१
१३	सालीबाङ देखि खलीबाङ सम्म जोड्ने मोटर बाटो निर्माण गर्नुपर्ने	कि.मि.	साविक ५ नं. वडा		√				४	२,५००,०००	स्थानीय	२
१४	बान्द्रेदेखि धन्चोर सम्म मोटर बाटो निर्माण गर्नुपर्ने	कि.मि.	साविक ५ नं. वडा	√					३	१,५००,०००	स्थानीय	१
	वडा नं. ८											
१	रावतडाँडा देखि तल्लो लापु दोरवाङ हुँदै खसगोरी जोड्ने मोटर बाटो निर्माण योजना	कि.मि.	लापु, ढोरवाङ र खसगोरी	√					१	१,०००,०००	प्रदेश स्थानीय	१
२	सिउलिवाङ देखि खलिवाङ जोड्ने मोटर बाटो	कि.मि.	सिउलिवाङ	√					१	१,०००,०००	स्थानीय	१
३	लापल देखि खलिवाङ जोड्ने मोटर बाटो	कि.मि.	लापल, खलिवाङ		√				१	४,०००,०००	प्रदेश स्थानीय	२
४	तल्लो लापु चुलिफेजे हुँदै सिउलिवाङ जोड्ने मोटर बाटो निर्माण	कि.मि.	चुलिफेजे			√			१	२,०००,०००	प्रदेश स्थानीय	३
५	खलिवाङ देखि सालिवाङ जोड्ने मोटर बाटो	कि.मि.	झेनाम खोला	√	०.५	०.५			१	२,०००,०००	प्रदेश स्थानीय	१
६	हानवाङ देखि भैसिराङ हुँदै दानमाङ जोड्ने मोटर बाटो	कि.मि.	भैसिराङ		०.५	०.५			१	१,०००,०००	प्रदेश स्थानीय	२

रुन्टीगढी गाउँपालिका

७	रानवन देखि कुर्जा जोड्ने मोटर बाटो	कि.मि.	रानवन, कुर्जा			१	२	३	३	६,०००,०००	प्रदेश स्थानीय	३
८	धावन देखि सिउलिवाङ जोड्ने मोटर बाटो स्तर उन्नति	कि.मि.	धावन/सिउलिवाङ		१	√			१	१,०००,०००	स्थानीय	१
९	धर्माला, लिवाङ लापल हुँदै हानवाङ सम्मको मोटर बाटो स्तर उन्नति	कि.मि.	धर्माला, हानवाङ		१				१	२,०००,०००	स्थानीय	१
१०	द्वारपानी देखि मेलटाकुरा मोटर बोटो स्तर उन्नति	कि.मि.	द्वारपानी, मेलटाकुरा		√				१	१०,०००,०००	प्रदेश स्थानीय	२
१	ग्वारखोला रानिवास पक्की पुल	कि.मि.	रानिवास		√			√	१	४०,०००,०००	संघ प्रदेश	५
२	दोरवाङ खोला पक्की पुल	कि.मि.	मेलटाकुरा ढोखाङ खोला					√	१	१०,०००,०००	प्रदेश	३
३	सिउलिवाङ भित्री खोला झो.पु.	कि.मि.	सिउलिवाङ			√		√	१	१०,०००,०००	संघ प्रदेश	५
४	ढोरवाङ छापखोला	कि.मि.	ढोरवाङ					√	१	१०,०००,०००		
५	झेनाम खोला (मेलटाकुरा, सालिवाङ)	कि.मि.	झेनाम खोला						१	१०,०००,०००		
६	चिउरे पानी कुड्री मोटर बाटो	कि.मि.	चिउरे पानी कुड्री					√	१	१,०००,०००	प्रदेश	५
७	सिम, सल्लेरी हुँदै धुम्का जोड्ने मोटर बाटो निर्माण योजना	कि.मि.	सल्लेरी, धुम्का		√				१	२,०००,०००	प्रदेश स्थानीय	२
	वडा नं. ९											
१	पलासिनीदेखि टुनिबोट जोड्ने मोटर बाटो निर्माण योजना	कि.मि.	पलासिनीदेखि टुनिबोट				√		७	५,०००,०००	प्रदेश स्थानीय	४

रुन्टीगढी गाउँपालिका

२	पोखरधारादेखि खसैसम्म सडक कालोपत्रे योजना ।	कि.मि.	पोखरधारादेखि खसैसम्म					√	३	१५,०००,०००	संघ प्रदेश	५
३	जुँगेपानीदेखि हुम्नासम्म सडक स्तरोन्नति योजना	कि.मि.	जुँगपानीदेखि हुम्लासम्म						२	१,५००,०००	संघ प्रदेश	५
४	जुम्लेखोलादेखि सैवन जोड्ने मोटर बाटो स्तरोन्नति योजना	कि.मि.	जुम्ले खोलादेखि सैवनसम्म	√					१	५००,०००	स्थानीय	१
५	वलीडाँडादेखि बाँसबोटसम्म मोटर बाटो स्तरोन्नति योजना	कि.मि.	बलीडाँडादेखि बाँसबोट सम्म	√					१.५	५००,०००	स्थानीय	१
६	भैसकुटीदेखि सखीस्कुलसम्म मोटर बाटो स्तरोन्नति योजना	कि.मि.	भैस्कुटीदेखि सखी स्कुलसम्म	√					२.५	५००,०००	स्थानीय	१
७	रानीखोला पुल निर्माण योजना झो.पु.	मिटर	रानीखोला	√				√	१	५,०००,०००	संघ	५
८	चिसापानी पलासिनी मोटर बाटो ग्राभेलिङ योजना	कि.मि.	चिसापानचीदेखि पलासिनीसम्म				√		१.५	८००,०००	संघ प्रदेश	४
९	साम्री नारायनपुरहुँदै सर्पाल जोड्ने मोटर बाटो स्तरोन्नति योजना	कि.मि.	साम्री, नारयनपुर र सर्पाल					√	४	६,०००,०००	संघ प्रदेश	५
१०	कोइराला भित्रदेखि वडा कार्यालयसम्म सडक कालोपत्रे योजना	कि.मि.	कोइरालभित्ता देखि वडा कार्यालयसम्म					√	३	१०,०००,०००	संघ प्रदेश	५
११	वडा कार्यालयदेखि टुनिबोट भयाँरथानसम्म सडक स्तरोन्नति	कि.मि.	वडा कार्यालयदेखि टनिबोटसम्म	√					२.५	५००,०००	स्थानीय	१
१२	मौला पोखरादेखि अमिलचौरसम्म सडक स्तरोन्नति योजना	कि.मि.	मौलापोखरी देखि अमिलचौरसम्म				√		३	४,०००,०००	स्थानीय	४

रुन्टीगढी गाउँपालिका

१३	सान्धारादेखि धाम्चौर सम्म मोटर बाटो निर्माण योजना	कि.मि.	सान्धारादेखि धनचौरसम्म					√	४	६,०००,०००	संघ प्रदेश	५
१४	अभिलचौरदेखि खुटी सम्म मोटर बाटो निर्माण योजना	कि.मि.	अभिलचौरदेखि खुटीसम्म					√	५	६,०००,०००	प्रदेश	५
१५	गुनामखोला पक्की पुल निर्माण योजना	मिटर	गुनामखोला					√	१	१०,०००,०००	संघ	५
१६	रुन्टि मन्दिरदेखि धनखनेसम्म मोटर बाटो निर्माण योजना	कि.मि.	रुन्टी मन्दिरदेखि धनखनेसम्म					√	४	३,०००,०००	प्रदेश स्थानीय	५
१७	रुन्टीदेखि खुटीलेकसम्म मोटर बाटो स्तरोन्नति योजना	कि.मि.	रुन्टीदेखि खुटीलेकसम्म					√	४	७,०००,०००	प्रदेश स्थानीय	५
१८	गुनामदेखि चिन्नेपानीसम्म मोटर बाटो निर्माण योजना	कि.मि.	गुनामदेखि चिन्नेपनी सम्म	√					३	३,०००,०००	प्रदेश स्थानीय	१
१९	छापदेखि भिमले जोड्ने पक्की पुल निर्माण योजना	मिटर	छापदेखि भिमलेसम्म					√	१	४,०००,०००	संघ प्रदेश	५
२०	तेर्सोगल्लीदेखि बारखोला हुँदै अभिलचौरसम्म मोटर बाटो निर्माण	कि.मि.	तेर्सोगल्ली, बारेखोला र अमिलचौर				√		६	७,०००,०००	प्रदेश स्थानीय	४
२१	टुनिबोटदेखि दाङखर्क हुदै गोगन पानीसम्म सडक स्तरोन्नति योजना	कि.मि.	टुनिबोट, दाङखर्क र गोगनपानी				√		३	१,२००,०००	प्रदेश स्थानीय	४
२२	टुनिबोट हुँदै सखी दोभान पुतलीखोला सम्म कृषि सडक निर्माण योजना	कि.मि.	टुनिबोर देखि पुतली खोला			√			३	३,०००,०००	प्रदेश स्थानीय	३
२३	चिन्नेपानीदेखि धनखने सम्मको मोटर बाटो निर्माण योजना	कि.मि.	चिन्नोपनीदेखि धनखने				√		३	३,५००,०००	संघ प्रदेश	४

रुन्टीगढी गाउँपालिका

२४	खसैदेखि रुन्टि हुँदै सान्धारासम्म सडक कालोपेत्र योजना	कि.मि.	खर्से, चिन्नेपानी, रुन्टी हरलधारा, गतिना, सान्धारा						१५	१००,०००,०००	संघ	१०
	जम्मा									**३,५९२,७२०,०००**		

झुलुङ्गे पुल

क्र.सं.	विषयगत क्षेत्र र योजना तथा कार्यक्रम	इकाई	कार्यान्वयन हुने स्थान	लक्ष्य						अनुमानित लागत रु.	श्रोत व्यर्होने निकाय	प्राथमिकता नं.
				वर्ष १	वर्ष २	वर्ष ३	वर्ष ४	वर्ष ५	लक्ष्य			
	वडा नं. १											
१	कासापानी र रिठेडाडा जोड्ने झोलुङ्गे पुल	मिटर	कासापानी रिसुन डाडा जोड्ने				४			१५०००००	संघ प्रदेश	४
	वडा नं. २											
१	गारङखोलामा झोलुङ्गे पुल निर्माण	मिटर	उमा				४	५	२०० मिटर	१०००००००	संघ	५
२	ढोरेनदेखि प्यूठान नयाँगाउँ जाने लिवाङखोला झोलुङ्गे पुल निर्माण	मिटर	उमा				४		२०० मिटर	१०००००००	संघ	४
३	झेमनखोला देखि हारेआँप उमाखोला झोलुङ्गे पुल निर्माण	मिटर	उमा						३०० मिटर	२०००००००	संघ प्रदेश	३
४	सानो खोररे उमाखोला झोलुङ्गे पुल निर्माण	मिटर	उमा						२०० मिटर	१०००००००	संघ प्रदेश	४
	वडा नं. ३											
१	घुन्तिखोला झोलुङ्गे पुल	मिटर	जवाङ घुन्ति खोला							३००००००	संघ	५

२	आम धारा वाजम झोलुङ्गे पुल	मिटर	भोर्ना आमधार							३००००००	संघ	५
३	गनारी वरठान झोलुङ्गे पुल	मिटर	गनारी वरथान							३००००००	संघ	४
४	सालवाङ मोरवाङ चरीवाङ जोड्ने झोलङ्गे पुल	मिटर	सालवाङ मोरवाङ							३००००००	संघ	३
	वडा नं. ४											
१	खेतवाङ डुविडाँडा झोलुङ्गे पुल	मिटर	रुन्टिगढी- ४ रोल्पा						७० मि.	१०००००००	संघ	५
२	रेले नयाँ गाउँ झोलुङ्गे पुल	मिटर	रुन्टिगढी- ४ रोल्पा						७० मि.	१०००००००	संघ	४
३	रेले, उमा झोलुङ्गे पुल	मिटर	रुन्टिगढी- ४ रोल्पा						७० मि.	१०००००००	संघ	४
४	लिघाँ उमा झोलुङ्गे पुल	मिटर	रुन्टिगढी- ४ रोल्पा						७० मि.	१०००००००	संघ	४
	वडा नं. ५											
२९	दुविडाडा वडा कार्यालय बाट खेतबाड चुत्रा बोट झो.पु.	मिटर								१०००००००	संघ	५
३०	वडा कार्यालयबाट चियान खोला झो.पु.	मिटर								२०००००००	संघ	४
	वडा नं. ६											
१	वानाङ चिउरी चउर जोड्ने झोलुङ्गे पुल	मिटर	चिउरी चाउर						१००	५००००००	संघ	५
२	नाखे धारा विर्सराय थलि जोड्ने झोलुङ्गे पुल	मिटर	नाखेधारा						१५०	१५००००००	संघ	५
३	असुर खोला कलले धारा जोड्ने	मिटर	असुर खोला						१००	५००००००	संघ	४
४	चन्दन खोला स्याला दागौरा झोलुङ्गे पुल	मिटर	चन्दन खोला						१००	५००००००	संघ	३

रुन्टीगढी गाउँपालिका

५	घोत्ता, सापडाडा जोड्ने पुल	मिटर	तल्लो सापडाडा खोला						१००	५००००००		
	वडा नं. ७											
१	खासिबन सापडाँडा जोड्ने झोलुङ्गे पुल	मिटर	साविक १ नं. वडा						२०	९०००००००	संघ	५
२	नौमोरे, फोसबाङ झोलुङ्गे पुल	मिटर	साविक २ नं. वडा						५०	३५००००००	संघ	५
३	गैराखोला झोलुङ्गे पुल	मिटर	साविक २ नं. वडा						२०	९०००००००	संघ	४
४	पलासे खोला झोलुङ्गे पुल	मिटर	साविक २ नं. वडा						१५	६०००००००	संघ	३
५	झेनाम खोला तथा झोलुङ्गे पुल	मिटर	साविक ५ नं. वडा						३०	१५००००००	संघ	४
६	धनचोर बल्बाङ झोलुङ्गे पुल	मिटर	साविक ५ नं. वडा						१५	६०००००००	संघ	३
	वडा नं. ८											
१	लापु धावन झो.पु	मिटर	कालामाटा खोला						१	५००००००	संघ	५
२	सिउलिवाङ- ढोरवाङ झो.पु.	मिटर	चुलिफिजे दोभान						१	५००००००	संघ	५
३	मेलटाकुरा- मगरगोरी झो.पु.	मिटर	ढोरवाङ खोला						१	५००००००	प्रदेश	४
४	खलिवाङ- सालिवाङ झो.पु.	मिटर	झेनाम खोला						१	५००००००	प्रदेश	४
	वडा नं. ९											
१	दाङखर्कदेखि सान्धारा जोड्ने झोलुङ्गे पुल निर्माण	मिटर	दाङखर्क देखि सान्धारा सम्म						१	५००००००	संघ	५
२	सखीखोला झोलुङ्गे पुल निर्माण	मिटर	सखीखोला						१	५००००००	संघ	५

रुन्टीगढी गाउँपालिका

३	चन्दनसिंह खोला खा.पा.उ.स. भवन निर्माण	मिटर							१	८०००००	संघ	४
४	वडा नं. ९ टुनीबोत देखि वडा नं. ५ सैबागँ जोड्ने झा.पु.									४००००००	संघ	१
	जम्मा									**१००३३०००००		

ढल निकास

क्र.सं.	विषयगत क्षेत्र र योजना तथा कार्यक्रम	इकाई	कार्यान्वयन हुने स्थान	लक्ष्य						अनुमानित लागत रु.	श्रोत व्यर्होने निकाय	प्राथमिकता नं.
				वर्ष १	वर्ष २	वर्ष ३	वर्ष ४	वर्ष ५	लक्ष्य			
	वडा नं. १											
१	लिवाङ्ग आप देखि रिठाबोट स्कुलसम्म नाला निर्माण	मिटर	लिवाङी आय कमिरे धारा		√					५०००००	प्रदेश	२
	वडा नं. २											
१	खवारी, बान्द्रेपानी, पनिरा, तिनवाङ उमाखोला होम पाइप राख्ने	मिटर	उमा			√			५ ठाउँ	५०००००	प्रदेश	३
२	इत्रीबाङ, मूल पनिरा, झेमखोला, काम्ले, ढोरेन, झेमन खोला, सिलाङ खोला सेल्वाङ होम पाइप राख्ने	मिटर	उमा					√	८ ठाउँ	६०००००	प्रदेश	४
३	टुनिगैरा खोला, खोपिल्टे भलपानी खोला होम पाइप राख्ने	मिटर	लामिडाँडा		√				३ ठाउँ	३०००००	प्रदेश	२
	वडा नं. ४											
१	वडाचौर देखि मैचन्ने सम्म ढल निकास	मिटर	रुन्टिगढी- ४ रोल्पा				√		१५ ओटा	५००००००	संघ/ प्रदेश	४
२	उघाँदेखि खेतवाङसम्म ढल निकास	मिटर	रुन्टिगढी- ४ रोल्पा					√	८ ओटा	२५०००००	संघ	५
३	तोलवाङ गोरीनाता सम्म ढल निकास	मिटर	रुन्टिगढी- ४ रोल्पा			√			७ ओटा	२५०००००	संघ	३

४	५ नं. वडा बजार क्षेत्र (धौलावाङ, सैवाङ, साधिखोला) ढल निकास					□				२५००००००	संघ	३
४	सुर्पाल, मा झगाउ हुँदै बरडाँडासम्म ढल निकास	मिटर	रुन्टिगढी- ४ रोल्पा				√		१५ ओटा	५००००००	प्रदेश	४
५	रिवल्जा, गिरीतोल, उजेडाँडा सम्म ढल निकास	मिटर	रुन्टिगढी- ४ रोल्पा			√			६ ओटा	२००००००	प्रदेश	३
६	पुनदेरा, देउराली पानी, बरडाडा सम्म ढल निकास	मिटर	रुन्टिगढी- ४ रोल्पा				√	□	१० ओटा	३५०००००	प्रदेश	४
७	रिवल्जा देखि तल्लो मसिना मालगेरी सम्म ढल निकास	मिटर	रुन्टिगढी- ४ रोल्पा			√			२५ ओटा	१०००००००	प्रदेश	३
८	सुर्पाल लिघाँ रेले सम्म ढल निकास	मिटर	रुन्टिगढी- ४ रोल्पा			√			१५ ओटा	५००००००	संघ	३
९	मैचन्ने, लिघाँ सम्म ढल निकास	मिटर	रुन्टिगढी- ४ रोल्पा			√			१० ओटा	४००००००	संघ प्रदेश	३
१०	मैचन्ने, साझे पोखरी सम्म ढल निकास	मिटर	रुन्टिगढी- ४ रोल्पा	√					२ ओटा	५०००००	संघ प्रदेश	१
	वडा नं. ५											
१	वडा नं. ५ सबै कृषि तथा बजार क्षेत्र ढल	मिटर	रुन्टिगढी- ५ रोल्पा	□						५०००००००		
	वडा नं. ६											
१	सबै वडा नं. ६ का वडाहरुमा लाग्नेढल	मिटर	सबै स्थानमा						७००	३५०००००		
	वडा नं. ७											
१	होलेरी भित्री बजार ढल निर्माण गर्नुपर्ने	मिटर	साबिक १ होलेरी		√				१	२०००००००	प्रदेश	३
२	यस वडा भित्र रहेका सबै विद्यालयमा ढल निर्माण गर्नुपर्ने	मिटर	साबिक सबै वडा					√	३	६०००००००		५
	वडा नं. ८											

१	मेलटाकुरा ढल निकास	मिटर	मेलटाकुरा	√					१	२५०००००	स्थानीय	१
२	धर्माला-झेनाम होम पाइप	मिटर	धारखोला	√					२	२०००००	स्थानीय	१
३	झेनाम- लिवाङ होम पाइप	मिटर	सुईखोला	√					२	२०००००	स्थानीय	१
४	लिवाङ - लापल होम पाइप	मिटर	स्यानी खोला भित्री खोला						४	४०००००		
५	ढोरवाङ सिउलिवाङ होम पाइप	मिटर	छाप खोला, तिर खोला						८	६०००००		
६	शान्तिचौर- गामी होम पाइप	मिटर	जुडेपानी, बाघपाईलो						४	४०००००		
७	मेलटाकुरा- द्वारपानी होम पाइप	मिटर	हानवाङ, धावन रावनडाँडा						१०	८०००००		
८	मगरगोरी, खसगोटी होम पाइप	मिटर	मगरगोरी, खसगोरी						१	५०००००		
	जम्मा									२०६००००००		

रुन्टीगढी गाउँपालिका

अपेक्षित उपलब्धि:

प्रभावकारी, दिगो, भरपर्दो र सुरक्षित यातायात सेवा मार्फत अन्तर वडा, अन्तर पालिका तथा जिल्ला र प्रदेश हुदै राष्ट्रिय सडक सञ्जालमा जोडी आर्थिक क्षेत्रमा रुन्टीगढीबासीलाई जोडिएको हुनेछ । गाउँपालिकामा हाल संचालनमा रहेका सम्पूर्ण सडकहरूलाई राष्ट्रिय मापदण्ड अनुसारका सडकमा रूपान्तरण गरिएको हुनेछ । गाउँपालिकामा हाल ट्र्याक मात्र खोलिएका सडकहरूको स्तरोन्नति गरिएको हुनेछ । गाउँपालिकाका सडक सञ्जालमा नजोडिएका सबै वडा तथा बस्तीहरूमा नयाँ सडकहरूको विस्तार गरिएको हुनेछ। गाउँपालिकामा यातायात सेवालाई बाह्रै महिना संचालनका लागि आवश्यक स्थानमा मोटरेवल पुलको निर्माण कार्य सम्पन्न भएको हुनेछ। गाउँपालिकाका सबै वडा तथा बस्तीहरूमा सडक सञ्जालको विस्तार गरी यातायात प्रणालीको दिगो तथा वैज्ञानिक व्यवस्थापन गरिएको हुनेछ।

७.२ उर्जा र संचार

रुन्टीगढी गाउँपालिका भित्रका सबै वडा र बस्तीहरूमा विद्युत् सेवा विस्तार हुन सकिरहेको छैन । यस गाउँपालिकाभित्र हाल सम्म कुनैपनि किसिमका साना तथा ठूला हाइड्रोपावर विगतमा संचालन हुन सकिरहेको छैन ।

राष्ट्रिय जनगणना २०७८ अनुसार रुन्टीगढी गाउँपालिकामा खाना पकाउनका निम्ति दाउरा प्रयोग गर्ने घरधुरी करिब ९३.२ प्रतिशत, एलपि ग्याँस प्रयोग गर्ने करिब ६.२ प्रतिशत, मट्टितेल प्रयोग गर्ने ०.२ प्रतिशत, वायोग्याँस प्रयोग गर्ने ०.१ प्रतिशत, गुइठा प्रयोग गर्ने ०.०२ प्रतिशत र अन्य स्रोत प्रयोग गर्ने ०.०५ प्रतिशत घर परिवार रहेका छन्। यसैगरी बत्ती (उज्यालो)का लागि सोलार प्रयोग गर्ने ५२.२ प्रतिशत, विद्युत् प्रयोग गर्ने ४५.२ प्रतिशत, मट्टितेल प्रयोग गर्ने ०.८ प्रतिशत, वायोग्याँस प्रयोग गर्ने ०.०५ प्रतिशत र अन्य उर्जाको स्रोत प्रयोग गर्ने १.७ प्रतिशत घर परिवार रहेका छन्।

रुन्टीगढी गाउँपालिकाका अधिकांश मानिसहरूले सञ्चारका साधनका रूपमा मोबाइल र एफएम रेडियोको प्रयोग गरेका छन्। त्यसैगरी टेलिभिजन, टेलिफोन, इन्टरनेट, पत्रपत्रिका आदि सञ्चारका साधनहरूको पनि प्रयोग गरेको पाइन्छ।

सम्भावना र अवसर

- रुन्टीगढी गाउँपालिका भित्र रहेका अगराङ खोला, इरुगार खोला, गुहार खोला जस्ता जल उर्जाका श्रोतहरू मार्फत साना तथा लघु उर्जाको विकास र विस्तारका लागि सम्भावना हुनु,
- रोल्पा जिल्लामा विस्तार भैरहेको राष्ट्रिय प्रशारण लाइनले यस पालिकालाई पनि समेट्ने र चालु अवस्थामा रहेको लघु जलविधुत आयोजना मार्फत रुन्टीगढी वासीलाई विधुत सेवा पुऱ्याउन सक्ने सम्भावना रहेको छ।
- उत्पादित उर्जालाई घरायसी तथा औद्योगिक क्षेत्रमा प्रयोग गरी पेट्रोलियम पदार्थको खपतमा कमी र औद्योगिक सामग्री उत्पादन गरी आयआर्जनमा वृद्धि गर्ने सम्भावना रहेको छ।

समस्या र चुनौती

- उर्जा उत्पादनको सम्भावना र उपयोगका लागि दीर्घकालीन योजना बनाउन नसक्नु प्रमुख समस्या रहेको छ।
- सरकारी, सहकारी र निजी क्षेत्रको पुजीलाई एकीकृत गरी उर्जा क्षेत्रको उत्पादन र दिगो प्रयोगका लागि लगानी मैत्री वातावरण निर्माण गर्न नसक्नु,

क्षेत्रगत सोच, लक्ष्य, उद्देश्य, रणनीति तथा कार्यनीति

सोच

"आर्थिक, सामाजिक क्षेत्रको दिगो विकासका लागि उर्जाको उपयोग"

लक्ष्य

- जलविद्युत् तथा वैकल्पिक नवीकरणीय उर्जाको उत्पादन, प्रयोग क्षमता विस्तार र सञ्चार क्षेत्रको विकासका माध्यमबाट स्थानीय आर्थिक, सामाजिक विकासमा टेवा पुऱ्याउने,

उद्देश्य

- साना तथा ठुला जलविद्युत् आयोजना पहिचान, उत्पादन र प्रयोग गरी दिगो अर्थतन्त्रको आधारशीला तयार गर्नु,
- वैकल्पिक नवीकरणीय उर्जाको उत्पादन र प्रयोग गरी दिगो र समावेशी आर्थिक वृद्धिमा टेवा पुऱ्याउनु,
- उर्जाको अधिकतम् उपयोग मार्फत वातावरणीय सन्तुलन कायम, आयात प्रतिस्थापन र स्वस्थ जीवन निर्माणमा टेवा पुऱ्याउनु,

रणनीति तथा कार्यनीति

रणनीति	कार्यनीति
• जलविद्युत् विकासमा लगानी वृद्धिको वातावरण सिर्जना गर्ने, • प्राविधिक र आर्थिकरूपमा आकर्षक आयोजनाको पहिचान र उत्पादन मार्फत स्थानीय अर्थतन्त्रलाई दिगो र सबल बनाउने, • प्रसारण लाइन नपुगेका र सम्भाव्यता नभएका क्षेत्रमा नवीकरणीय उर्जाको माध्यमबाट विद्युतीकरण गर्ने, • नवीकरणीय उर्जाको स्रोतलाई उत्पादनमा वृद्धि र व्यावसायिक उर्जाको रूपमा विकास गर्ने, • वैकल्पिक तथा विद्युत् उर्जामा पहुँच वृद्धि गरी दैनिक इन्धनलाई न्यूनीकरण गर्ने, • विद्युत् विरणको वर्तमान अवस्थामा सुधार गरी सुरक्षित र सबैको पहुँचमा पुऱ्याउने	• विद्युत् उर्जामा पहुँच नपुगेका परिवारको लगत संकलन गरी विद्युत् प्राधिकरणसँगको सहकार्यमा यथाशीघ्र सुरक्षित र सर्ब सुलभ विद्युतीकरण गर्ने, • प्राविधिक र आर्थिक रूपमा आकर्षक आयोजनाको पहिचान र उत्पादन गर्न स्थानीय जनतासँगको सहकार्यमा आयोजना संचालन गर्ने, • स्थानीय जनतालाई जलविद्युत् आयोजनाहरूमा सेयर लगानी गर्ने अवसर सिर्जना गर्ने, • विद्युत् वितरण लाइनका काठेपोलहरू प्रतिस्थापन गर्ने, • विद्युत् चुहावट रोक्न र विद्युत् सेवालाई प्रभावकारी बनाउन स्मार्ट मिटर तथा स्मार्ट ग्रिड र अनलाइन सिस्टमबाट बिल भुक्तानीको व्यवस्था गर्ने, • विद्युत् जडान तथा मर्मत सम्भार गर्न तालिम प्राप्त दक्ष जनशक्ति उत्पादन गर्ने, • लघुजलविद्युत्, वायु तथा सौर्य विद्युत्का साना आयोजना संचालन गरी विद्युत्मा नागरिकको पहुँच वृद्धि गर्ने, • विद्युतीय चुलो प्रयोगको लागि प्रोत्साहन गर्ने,

प्रमुख कार्यक्रम

उर्जा

क्र.सं.	विषयगत क्षेत्र र योजना तथा कार्यक्रम	इकाई	कार्यान्वयन हुने स्थान	लक्ष्य						अनुमानित लागत रु.	श्रोत व्यर्होने निकाय	प्राथमिकता नं.
				वर्ष १	वर्ष २	वर्ष ३	वर्ष ४	वर्ष ५	लक्ष्य			
	वडा नं. १											
१	विद्युत विस्तार वडा नं. १ भित्र दिधुन्धारा, राङजात, ओवाङ, गैरीगाउँ, राम्ली, घलाउरो, लापखोला, कासापानी, लापल	संख्या		१	१	१	१	२	६००	१०००००००	संघ	१
	वडा नं. २											
१	अल्काडाँडा, सालघारी, उमाखोला, ढोरेन, उप्पल्लो माल्के, तल्लो माल्के, पुतधारा इत्रीवाङ विद्युत विस्तार	संख्या	लामिडाँडा उमा	√					२ नं. वडा सबै ठाउँ	५००००००	संघ	१
२	पेलपानी गोरीनेटा लिप्टिङ खाने पानीको लागि विद्युत विस्तार	संख्या	गोरीनेटा					√		६०००००	संघ	५
	वडा नं. ३											
१	सालवाङ कत्तेधारा भोर्ना लखना गनार्रा (विजौली) विद्युत विस्तार	संख्या	सालवाङ, कत्तेधारा भोर्ना, वाजा डाफला कराली वान्द्रेखोला लखना, गनारी		१००	५०	५०	१००	३०० घरधुरी ५ वर्ष	१०००००००	संघ	१
	वडा नं. ४											
१	गिरीतोल भैसिकुने विद्युत विस्तार	संख्या	रुन्टिगढी- ४ रोल्पा						२	५००००००	संघ	१

२	उघाँ खेतवाङ विद्युत विस्तार	संख्या	रुन्टिगढी- ४ रोल्पा						२	५००००००	संघ	१
	वडा नं. ५											
१	रुन्टिगढी- ५ दुविडाँडामा विजुली पोल	संख्या							१००	५०००००	संघ	१
२	रुन्टिगढी- ५ हापखोलामा विजुली पोल आवश्यकता	संख्या							१००	५०००००	संघ	१
३	साविक ९ वडैमा पोल तथा तार	संख्या										
	वडा नं. ६											
१	सबै वडाका टोलहरुमा उर्जा नपुगेका विद्युत, पोल तार साविक वडाहरुमा ७, ६, ८, ९, ५, १ वटा टोल	संख्या	७, ६, ८, ९, ५						३००	५५००००००	संघ	१
	वडा नं. ७											
१	रुन्टिगढी- ७ भित्र विद्युत विस्तार गर्नु पर्ने	संख्या	साविकका सबै वडा						१००	५०००००००	संघ	१
	वडा नं. ९											
१	नारायनपुर विद्युत शाखा पोल विस्तार योजना	संख्या	नारायनपुर						१०	१५००००		
२	नारायनपुर विद्युत शाखा पोलमा तार विस्तार योजना	संख्या	नारायनपुर						२०००	३०००००		
३	छाप दाङखर्क विद्युत शाखा पोल विस्तार योजना	संख्या	छाप र दाङखर्क						२२	३०००००	संघ	३
४	छाप दाङखर्क विद्युत शाखा पोलमा तार विस्तार योजना	संख्या	छाप, दाङखकर्ख र चौखे						४४००	७०००००	संघ	३
५	गुनामदेखि अमिलचौरसम्म विद्युत शाखा पोल विस्तार योजना	संख्या	गुनाम र अमिलचौर						३५	६०००००	संघ	३

रुन्टीगढी गाउँपालिका

६	गुनामदेखि अमिलचौर विद्युत शाखा तार विस्तार योजना	संख्या	गुनाम र अमिलचौर						७०००	१२०००००	संघ	४
७	गुनाम देखि चिन्नेपानी, रुन्टि हरलधारा, खुटी गतिना, सान्धारा सम्म विद्युत मेन पोल विस्तार निर्माण योजना	संख्या	गुनामदेखि सान्धारा						२००	३५०००००	संघ	४
८	गुनाम देखि चिन्नेपानी हुँदै सान्धारा सम्म शाखा पोल विस्तार निर्माण योजना	संख्या	गुनामदेखि सान्धारा						५००	५००००००	संघ	२
९	गुनाम देखि चिन्नेपानी हुँदै विद्युत तार विस्तार यो.	संख्या	गुनामदेखि सान्धारा						८०००	६००००००	संघ	३
१०	५ नं. वडा वाइजा सगरमाथा युवा क्लब फिल्ड निर्माण		वाइजा							२००००००	प्रदेश	२
११	५ नं. वडा खा.पा. ट्यांकी निर्माण		सैवाङ							२००००००	प्रदेश	१
	जम्मा									**६१३३५००००**		

लघु तथा साना जलविधुत

क्र.सं.	विषयगत क्षेत्र र योजना तथा कार्यक्रम	इकाई	कार्यान्वयन हुने स्थान	लक्ष्य						अनुमानित लागत रु.	श्रोत व्यर्होने निकाय	प्राथमिकता नं.
				वर्ष १	वर्ष २	वर्ष ३	वर्ष ४	वर्ष ५	लक्ष्य			
	वडा नं. १											
१	पानी घट्ट घुनाम खोला	संख्या	सिलिङखेत			√				४०००००	प्रदेश	३
	वडा नं. ६											
१	धारपानी खोला लघु जल विद्युत आयोजना	संख्या	धारपानी खोला				√			५००००००	संघ	४
२	खुङ खोला, खाटा निर्माण	संख्या	खुङ खोला							५००००००		
३	साँपडाडा खोला	संख्या	सापडाडा							५००००००		

४	कुर्जा खोला साना जल विद्युत	संख्या	कुर्जा						√	७००००००	संघ	५
	वडा नं. ७											
१	रुन्टिगढी- ७ भित्र गोबर ग्याँस तथा वायु ग्याँस निर्माण गर्नुपर्ने ।	संख्या	साविक सबै वडा						√	२०००००००	संघ	५
	वडा नं. ८											
१	८ नं. वडा भरी विद्युत व्यवस्थापन	संख्या	८ नं. वडा						√	५०००००००	संघ	५
	जम्मा									**९२४०००००		

वैकल्पिक उर्जा

क्र.सं.	विषयगत क्षेत्र र योजना तथा कार्यक्रम	इकाई	कार्यान्वयन हुने स्थान	लक्ष्य						अनुमानित लागत रु.	श्रोत व्यर्होने निकाय	प्राथमिकता नं.
				वर्ष १	वर्ष २	वर्ष ३	वर्ष ४	वर्ष ५	लक्ष्य			
	वडा नं. १											
१	गोवर ग्याँस निर्माण	संख्या	राङजात					√		१००००००	स्थानीय प्रदेश	५
	वडा नं. २											
१	जौलिपोखरी स्वास्थ्य चौकीमा सोलार खरिद	संख्या	गोरीनेटा	√					१ वटा	४०००००	स्थानीय	१
२	२ नं. वडा कार्यालयमा सोलार खरिद	संख्या	गोरीनेटा	√					१ वटा	४०००००	स्थानीय	१
३	गोरीनेटा बजार क्षेत्रदेखि स्वास्थ्य चौकी भवन सम्म सोलार सडक बत्ती जडान	संख्या	गोरीनेटा बजार				√		१० वटा	१००००००	प्रदेश	४
४	धौलिडाँडा, सेनोपोखरी बजार क्षेत्रमा सडक बत्ती जडान	संख्या	उमा	√					२ वटा	२०००००	स्थानीय	१
	वडा नं. ४											
१	वायु पंखी चुलो	संख्या	रुन्टिगढी- ४ रोल्पा				√		७०० ओटा	५००००००	संघ	४

२	गोवर ग्याँस	संख्या	रुन्टिगढी- ४ रोल्पा				√		७०० ओटा	२००००००	प्रदेश	४
	वडा नं. ५											
१	गोवर ग्याँस निर्माण		वडाका साविकका सम्पूर्ण टोलहरु						२०० घरधरी	२०००००००	संघ	५
	वडा नं. ६											
१	गोवर ग्याँस निर्माण	संख्या	६ नं. वडा भरी			√			१०००	५००००००	संघ	४
२	विद्युत उपलब्ध नभएको ठाउँमा सोलार	संख्या	६ नं. वडा भरी				√		५००	१००००००	संघ	४
३	फोहारबाट ऊर्जा निकाल्नलाई आवश्यक मेसिन	संख्या	६ नं. वडा भरी						३ वटा	३००००००	संघ	१०
	वडा नं. ७											
१	रुन्टिगढी ७ भित्र गोबर ग्याँस	संख्या	साविक सबै वडामा					√		१००००००	संघ	५
	वडा नं. ९											
१	वडा भित्र आधुनिक चुल्होहरु निर्माण योजना	संख्या	वडा भित्रका सम्पूर्ण टोलहरु					√	२०००	१००००००	प्रदेश	५
२	गोबर ग्याँस निर्माण योजना	संख्या	वडाका साविकका सम्पूर्ण टोलहरु					√	३०	४५०००००	संघ	५
	जम्मा									**६३५०००००		

सञ्चार

क्र.सं.	विषयगत क्षेत्र र योजना तथा कार्यक्रम	इकाई	कार्यान्वयन हुने स्थान	लक्ष्य						अनुमानित लागत रु.	श्रोत व्यर्होने निकाय	प्राथमिकता नं.
				वर्ष १	वर्ष २	वर्ष ३	वर्ष ४	वर्ष ५	लक्ष्य			
	पालिका स्तरीय											
१	गदीलेक नेपाल टेलिकम टावर	१	२ नं. वडा गढीलेक						५		सघ	१
२	चिन्नेठान नेपाल टेलिकम टावर	१	५ नं. वडा वाइजा लेक						५		सघ	१
३	मालारानी लेक नेपाल टेलिकम टावर	१	६ नं. वडा मालारानी लेक						५		सघ	१
४	खोलीवाङ नेपाल टेलिकम टावर	१	९ नं. वडा						५		सघ	१
	वडा नं. १											
१	N.T.C. sim को tower निर्माण	वटा	रुन्टिगढी १ रोल्पा				√			२००००००	संघ प्रदेश	४
	वडा नं. २											
१	जौलिपोखरी टाकुरामा नेपाल टेलिकम नमस्तेको टावर निर्माण	वटा	लामिडाँडा					√	१ वटा	२०००००००	संघ	५
२	जौलिपोखरी स्वास्थ्य चौकी भवनमा नेटको व्यवस्था	वटा	गोरीनेटा	√					१ वटा	५००००	स्थानीय	१
३	२ नं. वडा भित्रका ४ वटा विद्यालयमा नेट जडान तथा सबै घरधुरीमा	संख्या	लामिडाँडा, उमा	√					४ वटा	५०००००	स्थानीय	१
	वडा नं. ४											
१	टेलिफोन टावर तल्लो मसिना रमन डाँडा उघाँ	वटा	रुन्टिगढी- ४ रोल्पा					√	२ ओटा	३०००००००	संघ	५

२	वाई फाई	वटा	रुन्टिगढी- ४ रोल्पा					√	७०० ओटा	३०००००००	संघ	५
	वडा नं. ५											
१	चिन्नेथान डाँडा NTC टावर निर्माण									३०००००००	संघ	५
	वडा नं. ६											
१	६ नं. वडा भित्र रहेको सबै टोल बस्तीहरुमा, इन्टरनेट सेवा उपलब्ध हुनु पर्‍यो	संख्या	६ नं. वडा भरी					√	१०००	२०००००००	संघ	५
२	नेपाल टेलिकम टावर १ वटा	वटा	मालारानी					√	३ वटा	३०००००००	संघ	५
३	वडा स्तरको FM रेडियो	वटा	अमिल डाँडा ६ वडा						१ वटा			
४	धारपानीमा नेपाल टेलिकमको टावर निर्माण	वटा	धारपानी						१	१०००००००		
	वडा नं. ७											
१	रुन्टिगढी ७ भित्र नमस्ते र एनसेलको टावरको स्थापना गर्ने	वटा	साविक सबै वडाको सेन्टर पर्ने गरी राख्ने							१००००००००		
२	केबल तारहरु सबै टोलमा विस्तार गर्नुपर्ने/फाईवर	वटा	साविक सबै वडा					√		१०००००००	संघ	५
	वडा नं. ८											
१	लिवाङ, ढोरवाङ, धावन, गाम्री टावर निर्माण	संख्या						√	१५०		संघ	५
	जम्मा									**११८२५५००००**		

अपेक्षित उपलब्धिः

विद्युत् उर्जामा पहुँच नपुगेका परिवारको लगत संकलन गरी विद्युत् प्राधिकरणसँगको सहकार्यमा यथाशीघ्र सुरक्षित र सर्व सुलभ विद्युतीकरण गरिएको हुनेछ । प्राविधिक र आर्थिक रूपमा आकर्षक आयोजनाको पहिचान र उत्पादन गर्न स्थानीय जनतासँगको सहकार्यमा आयोजना संचालन गरिएको हुनेछ । स्थानीय जनतालाई जलविद्युत् आयोजनाहरूमा सेयर लगानी गर्ने अवसर सिर्जना गरिएको हुनेछ । विद्युत् वितरण लाइनका काठेपोलहरू प्रतिस्थापन गरिएको हुनेछ । विद्युत् चुहावट रोक्न र विद्युत् सेवालाई प्रभावकारी बनाउन स्मार्ट मिटर तथा स्मार्ट ग्रिड र अनलाइन सिस्टमबाट बिल भुक्तानीको व्यवस्था गरिएको हुनेछ । विद्युत् जडान तथा मर्मत सम्भार गर्न तालिम प्राप्त दक्ष जनशक्ति उत्पादन गरिएको हुनेछ । लघु जलविद्युत्, वायु तथा सौर्य विद्युत्का साना आयोजना संचालन गरी विद्युत्मा नागरिकको पहुँच वृद्धि गरिएको हुनेछ । विद्युतीय चुलो प्रयोगको लागि प्रोत्साहन गरिएको हुनेछ ।

७.३ भवन निर्माण, आवास तथा बस्ती विकास

मौलिकतामा आधारित आधुनिक, वातावरणमैत्री, विपद् प्रतिरोधात्मक, व्यवस्थित, अपाङ्ग तथा लैंगिक मैत्री पूर्वाधार सहितको शहर तथा ग्रामीण बस्ती निर्माण गर्नुपर्दछ । शहर उन्मुख हुँदै गइरहेका बस्तीहरूमा बन्ने मापदण्ड विनाका अव्यवस्थित पूर्वाधारले शहरी सभ्यता र पर्यावरण मैत्री बसोबासमा असर पुऱ्याउने भएकाले दीर्घकालीन योजनाको निर्माण गरी शहरका बस्तीहरूमा पूर्वाधार निर्माण गर्नुपर्दछ । ग्रामीण बस्तीमा भवन निर्माण गर्दा स्थानीय कच्चा पदार्थको प्रयोग गरी स्वच्छ, सुरक्षित र आधुनिक बनाउनु पर्दछ ।

बदलिँदो परिस्थितिसँगै मानिसमा शहरप्रतिको मोह बढ्दै गएको छ । आधारभूत सुविधाको पहुँचमा सहजता र शहरी मनोविज्ञानले शहरलाई कुरूप बनाउने सम्भावना बढेको छ । त्यसैले तीव्र गतिमा भइरहेको शहरीकरणको व्यवस्थापनका लागि एकीकृत बस्तीको विकास गरी शिक्षा, स्वास्थ्य, खानेपानी लगायतका आधारभूत सेवा सुविधाको सुनिश्चित गर्नुपर्दछ । राज्यबाट प्रवाह गरिने सार्वजनिक सेवा तथा सुविधाहरूलाई एकीकृत, सहज, सरल, प्रविधिमैत्री, समावेशी, लैंगिक तथा अपाङ्ग मैत्री बनाउनका लागि सोही अनुसारको भौतिक पूर्वाधारको निर्माण गर्नुपर्दछ । भौगोलिक हिसावले विकट र छरिएर रहेका तथा विपद्को जोखिममा रहेका घर परिवारलाई सुविधासम्पन्न, सुरक्षित, वातावरणमैत्री आवासको व्यवस्थापन र विपन्न तथा शहरी क्षेत्रमा अनाधिकृत तथा अव्यवस्थित रूपले बसोबास गरेका घर परिवारलाई उचित व्यवस्था गर्न यस क्षेत्रलाई प्राथमिकता राखी कार्य गर्नुपर्ने आवश्यकता छ ।

रणनैतिक महत्वको शहीद मार्गले छोएको नजिको छिमेकी जिल्ला दाङको घोराही, तुल्सीपुर जस्ता शहरी क्षेत्रको प्रभावका कारण यो पालिका छिट्टै शहर उन्मुख गाउँपालिकामा परिणत हुने सम्भावना भएकाले यहाँका निजी तथा सार्वजनिक पूर्वाधारहरू क्रमिक रूपमा जोखिम प्रतिरोधात्मक बनाउनु पर्ने छ । यद्यपि निजी आवासहरू परम्परागत परिपाटीमा बनेकाले आगामी दिनमा बन्ने संरचनाहरू जलवायु परिवर्तनका कारण उत्पन्न जोखिम, भूकम्प, बाढी, पहिरो, हावाहुरी लगायतका प्राकृतिक प्रकोपहरूबाट सुरक्षित रहन र सुरक्षित आवासको प्रत्याभूति गरी जीवन निर्वाह गराउन भवन निर्माण गर्दा मापदण्ड अनुसार गर्न गराउन आवश्यक छ ।

सम्भावना र अवसर

- रणनैतिक महत्वको शहीद मार्ग अन्तर्गत रुन्टीगढी पनि पर्ने भएकाले व्यापारिक, प्रशासनिक र औद्योगिक दृष्टिकोणले सुरक्षित ठुला भवनहरू निर्माण हुन सक्ने सम्भावना रहेको छ । रुन्टीगढी बजारहुँदै निर्माण भएको शहीद मार्ग र त्यसले पार्ने प्रभावका कारण भवन निर्माण आचारसहिंता अनुसारका आधुनिक भवन निर्माण गरी छरिएर रहेका बस्तीहरूलाई एकीकृत बस्तीमा रूपान्तरण गर्ने सम्भावना रहेको छ ।

- रुन्टीगढी गाउँपालिका यातायात सञ्जालमा जोडिएसँगै गाउँबासीहरूले पक्की घर निर्माण गर्ने क्रममा रहेकाले गाउँपालिकाले घरनिर्माणको मापदण्ड तयार गरी लागु गर्न सके जोखिम प्रतिरोधात्मक, वातावरण अनुकुल, पर्यटन मैत्री गाउँ निर्माण हुन सक्ने सम्भावना रहेको छ ।
- बदलिदो परिस्थितिसँगै मानिसमा सहरीकरणको प्रवृत्ति बढेको, अव्यवस्थित बस्तीको विकासले उत्पादन योग्य जमिनलाई ओगटेको, संघीयता कार्यान्वयनसँगै जनताको सेवाका लागि प्रशासनिक तथा सामुदायिक संरचनाहरू नयाँ निर्माण गर्नुपर्ने भएकाले एकीकृत सार्वजनिक सेवा र आवास तथा स्मार्ट सिटी निर्माण गर्न सकिने संभावना रहेको छ ।

समस्या र चुनौती

- शहीद मार्गको स्तरोन्नती र त्यस आसपासका क्षेत्रको दिगो विकासका लागि सरकारले नीति, कार्यक्रमको घोषणा गरी बजेटको विनियोजन गर्दा पनि प्रक्रियागत उल्झन र कार्यान्वयनमा भएको ढिलासुस्तीका कारण व्यापारिक, प्रशासनिक र औद्योगिक दृष्टिकोणले सुरक्षित ठुला भवनहरू निर्माण हुन सकिरहेका छैनन् ।
- रुन्टीगढी बजार र मुख्य सडकसँग जोडिएका प्रमुख वस्तीहरुको सडकसँगै भवन आचारसहिता अनुसारका आधुनिक भवन निर्माण गरी छरिएर रहेका बस्तीहरूलाई एकीकृत बस्तीमा रूपान्तरण गर्न दीर्घकालीन योजना बनाउने सोच नहुनु,
- संघीयता कार्यान्वयनसँगै स्थापना भएको रुन्टीगढी गाउँपालिकाले भवन निर्माण सम्वन्धि दीर्घकालीन योजना ल्याउन नसक्नु,
- सार्वजनिक सेवालाई एकीकृत रूपमा प्रवाह गर्नका लागि निर्माण गर्नुपर्ने संरचनाहरूको डिपिआर समयामा गराउन नसक्नु तथा स्रोत जुटाउन नसक्नु,

क्षेत्रगत सोच, लक्ष्य, उद्देश्य, रणनीति तथा कार्यनीति

सोच

"सुरक्षित, सहज, गुणस्तरीय र पर्यावरण मैत्री एकीकृत आवास तथा बस्ती विकास गर्ने"

लक्ष्य

- भवन निर्माण संहिता (भूकम्प प्रतिरोधात्मक, प्रविधि, पर्यावरण र लैंगिक तथा अपाङ्ग मैत्री) वमोजिमका सुरक्षित सार्वजनिक तथा निजी भवन निर्माण गर्ने,

उद्देश्य

- छिटो छरितो प्रविधिमैत्री गुणस्तरीय सार्वजनिक सेवा प्रवाह गर्नका लागि गाउँपालिकाका सम्पूर्ण प्रशासनिक भवनहरू भूकम्प प्रतिरोधात्मक, प्रविधि, पर्यावरण र लैंगिक तथा अपाङ्ग मैत्री र सुरक्षित भवन निर्माण गर्नु,
- एकीकृत आवास तथा बस्ती विकास गरी अनाधिकृत, अव्यवस्थित र छरिएर रहेका विपन्न तथा सीमान्तकृत घर परिवारलाई सुरक्षित आवासको व्यवस्था गर्नु,

रणनीति तथा कार्यनीति

रणनीति	कार्यनीति
• सेवा ग्राहीलाई पायक पर्ने स्थानमा सार्वजनिक सेवा प्रवाहका लागि भवन निर्माण गर्ने, • साविकका सार्वजनिक भवनहरूको आधुनिक प्रविधिका माध्यमबाट स्तरोन्नति गर्ने, • आवासीय बस्तीहरूमा वातावरण मैत्री भौतिक पूर्वाधार तथा सेवाहरूको विस्तार गर्ने,	• जोखिमयुक्त स्थानको पहिचान गरी ती ठाउँमा हुन सक्ने बस्ती विस्तार कार्यलाई निरुत्साहित गर्ने, • निजी तथा सार्वजनिक भवन निर्माणका कार्य गर्दा हुने वातावरणीय प्रभावको न्यूनीकरणका उपाय अवलम्बन गर्ने, • निजी तथा सार्वजनिक भवन निर्माण गर्नका लागि एकीकृत विकास गुरुयोजना निर्माण गरी क्रमागत रूपमा पूर्वाधार निर्माण गर्ने, • माग र आवश्यकताका आधारमा पालिकाका सार्वजनिक भवनहरू सबैलाई पायक पर्ने स्थानमा निर्माण गर्ने, • सार्वजनिक सेवा प्रदायक भवनहरूमा विद्युतीकरण, प्रविधीकरण गर्नुका साथै खानेपानी, शौचालय र सेवा प्रवाहको सहजताका लागि आवश्यक सामग्रीको व्यवस्था गर्ने, • अव्यवस्थित रूपमा बसोबास गर्दै आएका विपन्न, गरिब, असहाय र जोखिममा रहेका घरपरिवारलाई सुरक्षित स्थानमा आधारभूत पूर्वाधार सहितको बस्ती निर्माण गरी स्थानातरण गर्ने, • जोखिमयुक्त र छरिएर रहेका बस्तीको दिगो व्यवस्थापन गर्ने, • शहर उन्मुख तथा बाक्लो बस्ती रहेका राजमार्ग क्षेत्रको बस्ती व्यवस्थित गर्ने,

रुन्टीगढी गाउँपालिका

प्रमुख कार्यक्रम

क्र.सं.	विषयगत क्षेत्र र योजना तथा कार्यक्रम	इकाई	कार्यान्वयन हुने स्थान	लक्ष्य						अनुमानित लागत रु.	श्रोत व्यर्होने निकाय	प्राथमिकता नं.
				वर्ष १	वर्ष २	वर्ष ३	वर्ष ४	वर्ष ५	लक्ष्य			
	पालिका स्तरीय											
१	बहुउद्देश्य सभा हल	संख्या	होलेरी						१	५०,०००,०००		
२	कर्भत हल	संख्या	होलेरी						१	१०,०००,०००		
३	३ नं. वडा कार्यालय भवन	संख्या	जवाङ्						१	७,०००,०००		
४	२ नं. वडा कार्यालयन भवन	संख्या	गोरीनेता						१	७,०००,०००		
५	५ नं. वडा कार्यालय भवन	संख्या	डुविडाँडा						१	७,०००,०००		
६	६ नं. वडा कार्यालय भवन	संख्या	डुव्रिङ						१	७,०००,०००		
७	७ नं वडा कार्यालय भवन	संख्या							१	७,०००,०००		
८	क्याम्पस भवन निर्माण	संख्या	होलेरी						१	२०,०००,०००		
९	हात बजार भवन निर्माण	संख्या	होलेरी, सुर्पाल, डुव्रिङ						१	३०,०००,०००		
	वडा नं. १											
१	स्वास्थ्य भवन निर्माण	संख्या	रुन्टिगढी- १ रोल्पा लिवाङ्गी आप	√						२००००००	संघ	१
२	विद्यालय भवन निर्माण नं.रा. मा.वि. रिठाबोट	संख्या	रुन्टिगढी- १ राङजात रोल्पा	√						३००००००	संघ	१
३	गैरीगाउँ प्रा.वि. भवन निर्माण	संख्या	गैरीगाउँ		√					५००००००	संघ प्रदेश	२
४	४ कोठे तथा शौचालय निर्माण	संख्या				√				१५०००००	प्रदेश	३
५	पद्मोदय मा.वि. दाङचोर ४ कोठे	संख्या	दाङचोट				√			५००००००	संघ प्रदेश	४

६	भवन निर्माण आर.सि.सि. तथा शौचालय	संख्या	दाङचोट			√				१५०००००	प्रदेश स्थानीय	३
७	दहदादा प्रा.वि. फिल्ड निर्माण	संख्या	राम्ली			√				१५०००००	प्रदेश	३
८	बाल विद्या प्रा.वि. ओवाङ भवन निर्माण ८ कोठे भवन	संख्या	ओबाङ					√		१०००००००	संघ	५
९	कोहोल डाडा प्रा.वि. फिल्ड निर्माण	संख्या	लापल				√			१५०००००	प्रदेश	४
१०	दहदादा प्रा.वि. ४ कोठे आर.सि.सि. निर्माण	संख्या	राम्ली			√				५००००००	प्रदेश	३
११	दुई ओटा मा.वि. कम्प्युटर ल्याप स्थापना गर्ने पद्योध्य मा.वि. र ने.रा.मा.वि. लाई	संख्या	दाङचोट, राङजात	√						६०००००	संघ	१
११	सातै वटा विद्यालयमा इ.सि.डी. कक्षा कोठा निर्माण	संख्या							√	२१०००००	संघ	५
१२	जैविक तारबार गर्ने	संख्या								१०००००		
	वडा नं. २											
१	उमाँ गाउँघर क्लिनिक भवन निर्माण	संख्या	उमा	√					१ वटा	६०००००	स्थानीय	१
२	जौलिपोखरी स्वास्थ्य चौकी भवन निर्माण	संख्या	गोरीनेटा	√					१ वटा	३०००००००	संघ	१
३	बालविकास भवन निर्माण साविक ९ ढोरेन	संख्या	उमा					√	१ वटा	५०००००	प्रदेश	५
४	बालविकास भवन निर्माण साविक ८ सालधारी	संख्या	उमा					√	१ वटा	५०००००	प्रदेश	५
५	श्री शिल्के पोखरी प्रा.वि. भवन निर्माण	संख्या	गोरीनेटा				√		१ वटा	१००००००	प्रदेश	४
६	श्री जनज्योति आ.वि. भवन निर्माण लामिडाँडा	संख्या	लामिडाँडा					√	१ वटा	१०००००००	प्रदेश	५

रुन्टीगढी गाउँपालिका

७	श्री उमा भक्त आ.वि. उमा भवन निर्माण	संख्या	उमा		√				१ वटा	१०००००००	संघ	२
८	सामुदायिक भवन निर्माण गोरीनेटा साउने पानी	संख्या	गोरीनेटा		√				१ वटा	६०००००	स्थानीय	२
९	लामिडाँडा गाउँघर क्लिनिक भवन प्लास्टर	संख्या	लामिडाँडा	√					१ वटा	२०००००	स्थानीय	१
१०	धौलिडाँडा गाउँघर क्लिनिक भवन प्लास्टर	संख्या	उमा	√					१ वटा	२०००००	स्थानीय	१
११	अवलासाँज पोखरा गुफा संरक्षण र शिव पार्वती मन्दिर निर्माण लामिडाँडा	संख्या	लामिडाँडा		√				१ वटा	१००००००	प्रदेश	२
१२	२ नं. वडा कार्यालय भवन निर्माण	संख्या	गोरीनेटा					√		१०००००००	संघ	५
१३	श्री जनज्योति आ.वि. लामिडाँडा फिल्ड निर्माण	संख्या	लामिडाँडा			√				१००००००	प्रदेश	३
१४	श्री शिल्के पोखरी प्रा.वि. दुम्फाल भवन निर्माण	संख्या	उमा				√			१००००००	प्रदेश	४
१५	श्री धानरोक सा.व. भवन प्लास्टर	संख्या	उमा	√						३०००००	स्थानीय	१
१६	श्री सालघारी सा.व. भवन प्लास्टर	संख्या	उमा	√						२०००००	स्थानीय	१
	वडा नं. ४											
१	अपाङ्ग मैत्री शौचालय मा.वि. मसिना	संख्या	रुन्टिगढी- ४ रोल्पा		√				५ ओटा	२५०००००	प्रदेश	३
२	विद्यालय भवन (अपाङ्ग मैत्री) घाउँरादेरा	संख्या	रुन्टिगढी- ४ रोल्पा				√		४ ओटा	१०००००००	संघ	४
३	गाउँघर क्लिनिक तथा शौचालय मैचन्ने	संख्या	रुन्टिगढी- ४ रोल्पा			√			२ ओटा	५०००००	प्रदेश	३
४	४ नं. वडा कार्यालय भवन, तालिम हल तथा शौचालय	संख्या	रुन्टिगढी- ४ रोल्पा		√				१ ओटा	४००००००	प्रदेश	२

रुन्टीगढी गाउँपालिका

५	लिघाँ सामुदायिक भवन तथा शौचालय	संख्या	रुन्टिगढी- ४ रोल्पा					√	१ ओटा	५०००००	गा.पा.	५
६	रेडक्रस भवन तथा शौचालय	संख्या	रुन्टिगढी- ४ रोल्पा			√			१ ओटा	५०००००	गा.पा.	३
	वडा नं. ५											
१	उच्च माध्यमिक भवन गणेश मा.वि.	संख्या	धौलावाङ				√		१	१०००००००	संघ	४
२	बाल विकास भवन कुङरी	संख्या	धौलावाङ			√			१	१००००००	प्रदेश	२
३	आमा समूह भवन ९ वटा टोल	संख्या	सैवाङ-वाइजा-धौलावाङ नयाँगाउँ छिन्नेटा, जस्पुर						९	३००००००	पालिका प्रदेश	४
	वडा नं. ६											
१	आमा समूह भवन डुव्रिङ साविक ४	संख्या	डुव्रिङ ४	√					१	६०००००	स्थानीय	१
२	आमा समूह भवन धारापानी साविक ८	संख्या	धारपानी ८	√					१	६०००००	स्थानीय	१
३	आमा समूह भवन गोठीवन साविक ५	संख्या	गोठीवन ५	√					१	६०००००	स्थानीय	१
४	आमा समूह भवन खाए साविक ९	संख्या	खाए ९	√					१	६०००००	स्थानीय	१
५	आमा समूह भवन द्वारगौडा साविक २	संख्या	सापडाँडा २	√					१	६०००००	स्थानीय	१
६	आमा समूह भवन सापडाडा साविक २	संख्या	द्वारगौडा २		√				१	६०००००	स्थानीय	२
७	खोप क्लिनिक छाप साविक ३	संख्या	छाप ३						१	६०००००	निर्माण भैसकेको	
८	गातिना आमा समूह भवन साविक ७	संख्या	गातिना ७		√				१	६०००००	स्थानीय	२

९	सरेचौर स्मार्ट बजार निर्माण	संख्या	सेरचौर, डुब्रिङ, वोरीवाङ				√			१५०००००००	संघ प्रदेश	४
१०	विद्यालय तारजाली डुब्रिङ वोरीवाङ	संख्या	छाप, खारा, वाबाङ							२००००००	(सम्पन्न)	
११	विद्यालयमा शौचालय मर्मत सबै विद्यालयमा	संख्या	सापडाडा, सबै विद्यालय					√		१५०००००	संघ प्रदेश	५
१२	कृषि हात बजार निर्माण	संख्या	डुब्रिङ ४ मा						१० स्तल	१०००००००	निर्माण	
१३	खेल मैदान टोलमा	संख्या	छाप, खाए, वोरीवाङ, सापडाडा					√	३ वटा	२००००००	संघ	५
१४	वडा स्तरीय खेल मैदान	संख्या	डुब्रिङ		√				१ वटा	५०००००	स्थानीय	३
	वडा नं. ७											
१	होलेरी, कोबाङ, खासीबन, बल्बाङ, सालीबाङ, धन्चोर, गासिम, बागे गैरा, धाबाङ सतिम सालीबाङमा आमा समूहको घर निर्माण गर्नुपर्ने ।	संख्या	साविक सबै वडामा			√			१.५	३०००००००	स्थानीय प्रदेश	३
२	साबिक झेनाम साना किसान संस्थाको भवन निर्माण गर्नुपर्ने	संख्या	साविक १ नं. वडा				√		६	२०००००००	स्थानीय प्रदेश	४
	वडा नं. ८											
१	स्वास्थ्य भवन निर्माण	वटा	मेलटाकुरा			√			१	५०००००	स्थानीय प्रदेश	३
२	झेनाम-लिवाङ आमा समूह भवन	वटा	लिवाङ		√				१	५०००००	स्थानीय	२
३	हानवाङ गाउँघर क्लिनिक भवन	वटा	गैरावारी		√				१	५०००००	स्थानीय	२
४	ढोरवाङ सिउलिवाङ आमा समूह भवन	वटा	चुलिफिजे	√					१	५०००००	स्थानीय	१

५	जलजला आमा समूह भवन निर्माण	वटा	लापु तल्लो	√					१	५०००००	स्थानीय	१
६	कुर्जा- रानवन आमा समूह भवन निर्माण	वटा	रानवन	√					१	५०००००	स्थानीय	१
७	स्वस्थ आमा समूह खलिवाङ भवन निर्माण	वटा	शान्तिचौर			√			१	५०००००	स्थानीय	३
८	लालीगुराँस स्वास्थ्य आमा समूह भवन	वटा	दानमाङ		√				१	५०००००	स्थानीय	२
९	खसगोरी आमा समूह भवन निर्माण	वटा	खसगोरी	√					१	५०००००	स्थानीय	१
१०	मगरगोरी आमा समूह भवन निर्माण	वटा	मगरगोरी			√			१	५०००००	स्थानीय	३
	वडा नं. ९											
१	चेतना महिला स्वस्थ आमा समूहको भवन निर्माण योजना	ओटा	साविक सखी - १			√			१	८०००००	स्थानीय	३
२	लाकुरीडाँडा स्वास्थ्य ईकाई भवन निर्माण योजना	ओटा	साविक सखी - ३		√				१	१५०००००	प्रदेश	२
३	खारखोला मोरा घुमाउने ठूलोडाँडा सा.वन भवन निर्माण	ओटा	साविक सखी - १		√				१	८०००००	स्थानीय	२
४	समाजसुधार सुरक्षित आमा समूहको भवन निर्माण	ओटा	साविक सखी - २			√			१	८०००००	स्थानीय	३
५	तरकारी संकलन केन्द्र भवन निर्माण योजना	ओटा	साविक सखी - २		√				१	८०००००	स्थानीय	२
६	सरस्वती आ.वि. चार कोठे भवन निर्माण योजना	ओटा	साविक सखी - २			√			१	४००००००	प्रदेश	३
७	नमुना स्वस्थ आमा समूहको भवन निर्माण योजना	ओटा	साविक सखी - ३	√					१	८०००००	स्थानीय	१
८	लाकुरीडाँडा तरकारी संकलन केन्द्रको भवन निर्माण	ओटा	साविक सखी - ३				√		१	८०००००	स्थानीय	४
९	सयपत्री स्वस्थ आमा समूहको भवन निर्माण योजना	ओटा	साविक सखी - ४			√			१	८०००००	स्थानीय	३

रुन्टीगढी गाउँपालिका

१०	नारायनपुर तरकारी संकलन केन्द्रको भवन निर्माण	ओटा	नारायनपुर		√				१	८०००००	स्थानीय	२
११	प्रगतिशील स्वस्थ आमा समूहको भवन निर्माण	ओटा	सर्पाल	√					१	८०००००	स्थानीय	१
१२	सर्पाल तरकारी संकलन केन्द्रको भवन निर्माण	ओटा	सर्पाल			√			१	८०००००	स्थानीय	३
१३	जलजला स्वस्थ आमा समूहको भवन निर्माण योजना	ओटा	टुनिबोट	√					१	८०००००	प्रदेश स्थानीय	१
१४	देउराली पाखा रानीखोला सामुदायिक वनको भवन निर्माण योजना	ओटा	टुनिबोट		√				१	८०००००	प्रदेश स्थानीय	२
१५	टुनिबोट तरकारी संकलन केन्द्रको भवन निर्माण योजना	ओटा	टुनिबोट			√			१	८०००००	प्रदेश स्थानीय	३
१६	सगरमाथा स्वस्थ आमा समूहको भवन निर्माण योजना	ओटा	गुनाम		√				१	८०००००	स्थानीय	२
१७	गुनाम सामुदायिक स्वास्थ्य ईकाई भवन निर्माण योजना	ओटा	गुनाम			√			१	४००००००	प्रदेश	३
१८	सुनौलो विहानी युवा क्लबको भवन निर्माण योजना	ओटा	गुनाम		√				१	८०००००	स्थानीय	२
१९	गुनाम तरकारी संकलन केन्द्रको भवन निर्माण योजना	ओटा	गुनाम				√		१	८०००००	स्थानीय	४
२०	सिर्जनशील स्वस्थ आमा समूहको भवन निर्माण योजना	ओटा	गातिना/खुटी			√			१	८०००००	स्थानीय प्रदेश	३
२१	श्री सल्लेरी बसन्त हरियाली सामुदायिक भवन निर्माण योजना	ओटा	खुटी			√			१	८०००००	प्रदेश स्थानीय	३
२२	गातिना तरकारी संकलन केन्द्रको भवन निर्माण योजना	ओटा	गातिना	√					१	८०००००	स्थानीय	१
२३	रुन्टी मन्दिरको पाहुना घर निर्माण योजना	ओटा	रुन्टी	√					१	१००००००	प्रदेश स्थानीय	१

रुन्टीगढी गाउँपालिका

२४	महाप्रभु जन्मस्थल सामुदायिक भवन निर्माण योजना	ओटा	रुन्टी			√			१	८०००००	प्रदेश स्थानीय	३
२५	चिन्नेपानी तरकारी संकलन केन्द्रको भवन निर्माण योजना	ओटा	चिन्नेपानी				√		१	८०००००	प्रदेश स्थानीय	४
२६	रुन्टी सामुदायिक स्वास्थ्य ईकाई भवन निर्माण योजना	ओटा	रुन्टी	√					१	८०००००	प्रदेश स्थानीय	१
२७	महाप्रभु जन्मस्थल स्वस्थ आमा समूहको भवन निर्माण योजना	ओटा	चिन्नेपानी	√					१	८०००००	स्थानीय	१
२८	नमुना स्वस्थ आमा समूहको भवन निर्माण योजना	ओटा	पलासिनी	√					१	८०००००	स्थानीय	१
	जम्मा									**५३७,०५०,०००**		

रुन्टीगढी गाउँपालिका

अपेक्षित उपलब्धिः

भवन निर्माण संहिता (भूकम्प प्रतिरोधात्मक, प्रविधि, पर्यावरण र लैंगिक तथा अपाङ्ग मैत्री) वमोजिमका सुरक्षित सार्वजनिक तथा निजी भवन निर्माणको मापदण्ड बनाइ लागु गरिएको हुनेछ । छिटो छरितो प्रविधिमैत्री गुणस्तरीय सार्वजनिक सेवा प्रवाह गर्नका लागि गाउँपालिकाका सम्पूर्ण प्रशासनिक भवनहरू भूकम्प प्रतिरोधात्मक, प्रविधि, पर्यावरण, लैंगिक तथा अपाङ्ग मैत्री र सुरक्षित भवन निर्माण भएका हुनेछन् । एकीकृत आवास तथा बस्ती विकास गरी अनाधिकृत, अव्यवस्थित र छरिएर रहेका विपन्न तथा सीमान्तकृत घर परिवारलाई सुरक्षित आवासको व्यवस्था गरिएको हुनेछ ।

रुन्टीगढी गाउँपालिका

परिच्छेद आठ
वन, वातावरण तथा विपद् व्यवस्थापन क्षेत्र विकास योजना

पृष्ठभूमि

यस अध्यायमा रुन्टीगढी गाउँपालिकाको दीर्घकालीन योजनाको प्रारूपलाई मध्यनजर गरी Terms of Reference (TOR) मा उल्लिखित वन, वातावरण तथा विपद् व्यवस्थापन क्षेत्र विकास योजनाका उपक्षेत्रलाई समेटिएको छ। वन, वातावरण तथा विपद् व्यवस्थापन क्षेत्रको विकास योजना अन्तर्गत वन तथा वातावरण, विपद् व्यवस्थापन, वातावरण संरक्षण र जलवायु परिवर्तन जस्ता उपक्षेत्रहरू पर्दछन् । यी उपक्षेत्रहरूको समुचित विकासका लागि गाउँपालिकाले लिएका सोच, लक्ष्य, उद्देश्य, रणनीति कार्यनीति प्रमुख कार्यक्रम र अपेक्षित उपलब्धिलाई निम्न अनुसार प्रस्तुत गरिएको छ।

८.१ वन तथा वातावरण

वन तथा वातावरण क्षेत्र प्रत्यक्ष रूपमा पर्यापर्यटन, कृषि, पशुपालन, स्वच्छ पर्यावरण, जडिबुटी र जलविद्युत्मा आधारित उद्योगसँग सम्वन्धित रहेको छ। यस क्षेत्रवाट प्राप्त हुने काठ, दाउरा, जडिबुटी, हरित उद्यम र पर्यापर्यटन (Eco-tourism) को विकास र विस्तार सम्वृद्धिका आधार हुन् । जन सहभागितामूलक वन व्यवस्थापनका माध्यमबाट स्थानीय आर्थिक-सामाजिक विकास तथा स्थानीय नेतृत्व विकासमा पनि वन क्षेत्रको प्रत्यक्ष योगदान रहेको हुँदा वन क्षेत्र प्राथमिकता प्राप्त क्षेत्रको रूपमा रहेको छ। त्यस्तै दिगो विकासका लागि प्रकृति संरक्षणको राष्ट्रिय रणनीतिक प्रारूप २०७२ जारी भई गाउँपालिकामा समेत यो कार्यक्रम कार्यान्वयनमा रहेको छ। वन सम्पदाको संरक्षण, सम्वर्द्धन तथा दिगो उपयोग गर्ने र गाउँपालिकाको आर्थिक, सामाजिक तथा वातावरणीय क्षेत्रमा योगदान अभिवृद्धि गर्न आवश्यक छ। त्यसरी नै स्थानीय स्तरमा विकास निर्माणका क्रममा वातावरण प्रदुषण जस्ता समस्या टड्कारो रूपमा देखिएका छन् । वायु र जल प्रदुषणले मानिसमा विभिन्न रोगहरू समेत निम्ताएको छ। प्राकृतिक स्रोत साधनको अनियन्त्रित प्रयोगलाई नियन्त्रण गर्न, विकासका क्रियाकलाप सञ्चालन गर्दा वातावरणीय प्रभावको पूर्व मूल्याङ्कन हुन आवश्यक छ । स्थानीय तहमा मानव अनुकूलको वातावरण निर्माणमा सहयोग जुटाउनु पर्ने आवश्यकता रहेको छ। फोहोर मैला व्यवस्थापन, वृक्षारोपण र संरक्षण, प्राकृतिक स्रोत साधनको समुचित प्रयोग, वातावरण प्रदुषण सम्बन्धी चेतनामूलक कार्यक्रम स्थानीय स्तरबाट सञ्चालन गर्न सकिने हुनाले यसैमा आधारित रहेर यस योजनाको निर्माण गरिएको छ।

सम्भावना र अवसर

- उपलव्ध वन क्षेत्रबाट वनपैदावारको औद्योगिक उपयोग तथा कार्वन व्यापार गरी अर्थोपार्जन गर्ने सम्भावना रहेको छ।
- रुन्टीगढी गाउँपालिकामा रहेका निजी तथा सार्वजनिक खाली जमिन, खोला तटीय क्षेत्र र सडकका किनारमा सामुदायिक वन उपभोक्ता समितिसँगको सहकार्यमा वृक्षारोपन गरी भूक्षयको नियन्त्रण र पर्यावरण सन्तुलन कायम गर्ने सम्भावना रहेको छ।
- जिल्ला वन कार्यालय, सामुदायिक वन उपभोक्ता समिति, वन तथा वातावरण सम्वन्धि काम गरिरहेका संघसंस्था र विकास साझेदार निकायहरूसँगको सहकार्यमा प्रत्येक वर्ष अनिवार्य रूपमा खाली जमिन, खोला तटीय क्षेत्र र सडकका किनारमा वृक्षारोपन कार्यक्रम संञ्चालन गरी रुन्टीगढी गाउँपालिकालाई हराभरा बनाउँन सकिने प्रशस्तै संभावना छ।
- भौतिक एवं आर्थिक विकासका कार्यक्रम संचालन गर्दा स्थानीय स्तरमा उपलव्ध वन, जलाधार, वनस्पति तथा जैविक विविधताको सदुपयोग गरी लाभ लिन सकिन्छ।

- औषधीजन्य तथा मानवहितकारी जडिवुटीको संरक्षण सम्वर्द्धन र व्यापार गरी आर्थिक लाभ लिन सकिने सम्भावना रहेको छ ।
- प्राकृतिक वन तथा वातावरणको संरक्षण गरी जैविक विविधता युक्त परिवेशमा वन्यजन्तु तथा पंक्षीको संरक्षण गरी पर्यापर्यटनको माध्यमबाट लाभ लिन सकिने सम्भावना रहेको छ ।

समस्या र चुनौती

- वन क्षेत्रको स्थानीय अर्थतन्त्रमा उल्लेख्य रूपमा योगदान पुग्ने गरी व्यावसायिक व्यवस्थापन र उपयोग गर्न नसक्नु,
- पूर्वाधार विकास र पर्यावरणीय प्रणालीबीच योजनाबद्ध तरिकाले सन्तुलन कायम गर्न नसक्नु,
- वन अतिक्रमण, वन्य जन्तुको अवैध चोरी शिकार तथा व्यापार, वन्य जन्तुको प्रकोप, मानव र वन्यजन्तु वीचको द्वन्द्वलाई प्रभावकारी रूपमा नियन्त्रण एवं व्यवस्थापन गर्न नसक्नु,
- वन अतिक्रमण बढ्दै जानु, वन पैदावारको चोरी निकासी, वन्यजन्तुको अवैध शिकार तथा व्यापार, नदी कटान, भू-क्षय, वन डढेलो, अनियन्त्रित चरिचरन, अनियन्त्रित ढुंगा/गिट्टी/वालुवा संकलन तथा निकासी हुनु,
- बढ्दो जनसंख्या, शहरीकरण, भू-उपयोगमा आएको परिवर्तन, विस्तारित सडक सञ्जाल, बढ्दो सवारी यातायात र डिजेल पेट्रोलको खपत, फोहोरमैला उत्सर्जन, प्लाष्टिकजन्य फोहोर निष्कासन र अव्यवस्थित भौतिक निर्माणका कारण वायु र पानीजन्य प्रदुषण, बाह्य मिचाहा झार (Invasive plant species) को प्रकोप, विभिन्न सरोकारवाला तथा नियमनकारी निकायसँग समन्वय हुन नसक्नु,
- नागरिक सचेतना कम हुनु, वन जंगलको अतिक्रमण तथा ह्रास हुनु, विषादीको प्रयोग, वातावरण संरक्षण र पूर्वाधार विकासबीच सामन्जस्यता स्थापित हुन नसक्नु,
- हरित रुन्टीगढी बनाउन वन क्षेत्रको संरक्षण र विस्तार गरी जलवायु परिवर्तन अनुकूलनका कार्यक्रम संचालन गर्न नसक्नु र
- जलवायु परिवर्तनका कारण वन तथा वातावरणमा परेको नकारात्मक प्रभावलाई न्यूनीकरण गर्न नसक्नु ।

क्षेत्रगत सोच, लक्ष्य, उद्देश्य, रणनीति तथा कार्यनीति

सोच

"वन तथा वातावरण क्षेत्रको दिगो व्यवस्थापन मार्फत स्वच्छ र स्वस्थ वातावरण"

लक्ष्य

- वन पैदावार उद्यम तथा पर्यापर्यटन र कार्वन व्यापार मार्फत स्थानीय अर्थतन्त्रमा सुधार गर्ने,
- वन तथा वातावरणको संरक्षण मार्फत जैविक विविधता कायम गरी स्वच्छ र स्वस्थ वातावरणको निर्माण गर्ने,

उद्देश्य

- रुन्टीगढी गाउँपालिकामा उपलव्ध वनको वैज्ञानिक रूपमा दिगो व्यवस्थापन गर्नु,
- स्वच्छ र स्वस्थ वातावरण निर्माणका लागि वन तथा वातावरण मैत्री जैविक विविधता संरक्षण गर्नु,
- वन अतिक्रमण, वन पैदावारको चोरी निकासी, वन्यजन्तुको अवैध शिकार तथा व्यापार, नदी कटान, भू-क्षय, वन डढेलो, अनियन्त्रित चरिचरन, अनियन्त्रित ढुंगा/गिट्टी/वालुवा संकलन तथा निकासी कार्यको नियन्त्रण गर्नु,

- वन तथा वातावरणको महत्व र पर्यावरणीय सन्तुलन कायम गर्नका लागि जनचेतनामूलक कार्यक्रम संचालन गर्नु,
- वन तथा वातावरणसँग सम्वन्धित उद्यमहरू संचालन गर्नु,
- आर्थिक उपार्जन, वनको संरक्षण र दिगो उपयोगका लागि लाभ दिनयोग्य रुखको कटान गरी नयाँ विरुवा रोप्ने कार्यक्रम संचालन गर्नु,
- आर्थिक उपार्जन, पर्यटकीय गन्तव्यको विकास र जैविक विविधता कायम गर्नका लागि वन्यजन्तुको संरक्षण र सम्वर्द्धन गर्नु,
- गाउँपालिकामा संञ्चालन हुने उत्पादनमूलक उद्योग तथा विकास आयोजनाका पूर्वाधार निर्माण गर्दा वातावरणमैत्री बनाउनु र
- प्रदुषणमुक्त स्वच्छ वातावरण कायम गर्न जल, वायु, माटो ध्वनि लगायत सवै प्रकारका प्रदुषणको रोकथाम, नियन्त्रण तथा व्यवस्थापन गर्नु ।

रणनीति तथा कार्यनीति

रणनीति	कार्यनीति
• वन तथा वातावरण र पारिस्थितिकीय प्रणालीको संरक्षणका लागि स्थानीय स्तरमा नीति निर्माण गर्ने, • वन, वनस्पति, वन्यजन्तु तथा जैविक विविधताको एकीकृत रूपमा संरक्षण, सम्वर्द्धन र व्यवस्थापन गर्ने, • नदी तथा जलाधारको पारिस्थितिकीय प्रणाली संरक्षण गर्ने, • सहभागितात्मक वन, जैविक विविधता तथा जलाधार व्यवस्थापन गर्दै वनपैदावार जन्य वस्तुको व्यापार गरी प्राप्त लाभको न्यायोचित वितरण गर्ने,	• संघीय तथा प्रादेशिक वन कानुनले समेट्न नसकेका स्थानीय वन संरक्षण, सम्वर्द्धन र दिगो उपयोग सम्वन्धि कानुनको निर्माण गर्ने, • वन क्षेत्रको दिगो व्यवस्थापनमा सरकारी तथा गैरसरकारी निकाय, वन उपभोक्ता समिति लगायत सरोकारवालासँगको सहकार्यमा वन नर्सरीको स्थापना गरी निजी तथा सामुदायिक वन, खाली जमिन, नदी तटीय क्षेत्र र सडकका किनारमा वृक्षारोपन कार्यक्रम संञ्चालन गर्ने, • सामुदायिक वन व्यवस्थापन मार्फत वन नर्सरीको स्थापना गरी सरकारी जग्गाहरूमा व्यावसायिक कृषि वन र वनजन्य उद्यम संचालन गर्ने, • निजी बाँझा जग्गाहरूमा निजी तथा पारिवारिक वन कार्यक्रमका माध्यमबाट व्यावसायिक कृषि वन र वनजन्य उद्यम संचालनका लागि अभियान संचालन गर्ने, • खोला कटान, अनियन्त्रित चरिचरन, अनियन्त्रित ढुंगा/गिट्टी/वालुवा संकलन, फोहार मैला व्यवस्थापन, पलाष्टिक, पहिरो तथा भू-क्षय, वन डढेलो, वायु प्रदुषण नियन्त्रण गर्ने, • उत्पादनमा आधारित पर्यापर्यटन, काष्ठ फर्निचर लगायतका उद्योग स्थापना गरी आर्यआर्जनमा वृद्धि गर्ने, • वस्ती नजिकको पहिरो तथा क्षतिग्रस्त भूमिहरूको पुनरुत्थानको लागि कम खर्चिलो प्रविधि र कृषि वन प्रणालीको विकास गर्ने, • खोलाजन्य वन पैदावर, ढुङ्गा, गिटी आदि वस्तुहरूको उत्खण्डन, संकलन, प्रशोधन, ओसार पसार र विक्री वितरणलाई नियमन गरी व्यवस्थित एवं दिगो उपयोग गर्ने, • प्रदुषणमुक्त र स्वच्छ वातावरण कायम गर्न जल, वायु, माटो ध्वनि लगायत सवै प्रकारका प्रदुषणको रोकथाम, नियन्त्रण तथा व्यवस्थापन गर्ने,

• वातावरणमैत्री प्रविधि विकास तथा विस्तार गरी उत्पादनमूलक उद्योग स्थापना तथा पूर्वाधार निर्माण गर्ने, • वन वातावरण र जलाधार क्षेत्रको संरक्षणका लागि लैंगिक तथा सीमान्तकृत समुदायको समावेशीकरणमा जोड दिने, • वन वातावरण तथा जलाधार क्षेत्रको संरक्षण र दिगो उपयोगका लागि राष्ट्रिय तथा अन्तर्राष्ट्रिय संघ संस्थासँगको सहकार्यमा अध्यन, अनुसन्धान र जनचेतनामूलक कार्यक्रम संचालन गर्ने,	• वन ह्रासलाई न्यूनीकरण गर्न वन अतिक्रमण, चोरी निकासी, वन डढेलो जस्ता अपराधलाई निरुत्साहन र मिचाहा बाह्य प्रजाति (Invasive species) को नियन्त्रण गर्ने, • वन तथा वातावरणको प्राकृतिक सन्तुलन कायम गर्न उद्योग तथा पूर्वाधारको निर्माणका लागि वातावरणीय मूल्याङ्कन (BES/IEE/EIA) अनिवार्य रूपमा गराई वातावरणीय मूल्याङ्कनका निष्कर्षहरूको प्रभावकारी कार्यान्वयन गर्ने, • वातावरणमैत्री उत्पादनलाई प्रोत्साहन तथा विशेष अनुदानको व्यवस्था गर्ने, • वन तथा वातावरण, जैविक विविधता, जलाधार संरक्षण सम्वन्धि विषयवस्तु स्थानीय शैक्षिक पाठ्यक्रममा समावेश गर्ने, • वन, जैविक विविधता तथा जलाधारको संरक्षण, सम्वर्द्धन, दिगो उपयोग तथा व्यवस्थापनमा समावेशीमूलक सहभागिताको सुनिश्चितता गर्ने, • वन पैदावार मानवहितकारी जडीबुटी संकलन तथा खेती विस्तार गर्ने, • पालिकाभित्र भौतिक पूर्वाधार निर्माण गर्दा अनिवार्य रूपमा बायोईन्जिनियरिङ्ग गर्ने, • फोहर व्यवस्थापन क्षेत्र (Dumping site) निर्धारण गरी आवश्यक पूर्वाधार निर्माण फोहोर मैला व्यवस्थापनका लागि नवीन प्रविधिको प्रयोग गर्ने, • सुधारिएको चुलो तथा वैकल्पिक उर्जा प्रवर्द्धन कार्यक्रम संचालन गर्ने, • स्थानीय सरकार, सामुदायिक वन र निजी तथा सहकारी क्षेत्रको सहकार्यमा वन्यजन्तुको पालन, प्रजनन, व्यावसायीकरण गरी स्थानीय आय स्रोतमा वृद्धि गर्ने, • स्थानीय सरकार, निजी, सहकारी तथा सामुदायिक संघ संस्थासँगको सहकार्यमा काष्ठ तथा जडिवुटीमा आधारित उद्योगको स्थापना गर्ने, • विद्यार्थीलाई वन तथा वातावरण व्यवस्थापन, वन उपभोक्ता समिति परिचालन र वनमा आधारित उद्योग संचालन विषयमा इन्टर्नसीप कार्यक्रम संचालन गर्ने, • स्थानीय रैथाने वनस्पति लगायत उपयोगी जडिबुटीको अध्ययन अनुसन्धान तथा विकास गर्ने र • वन क्षेत्रको उत्पादकत्व वृद्धि र जैविक विविधता संरक्षण गर्न स्थानीय युवा क्लब, संघसंस्था, वन उपभोक्ता समिति लगायतको क्षमता र सीप विकास तथा प्रचार प्रचार कार्यक्रम संचालन गर्ने ।

प्रमुख कार्यक्रमहरू

वन तथा भूसंरक्षण

क्र.सं.	विषयगत क्षेत्र र योजना तथा कार्यक्रम	इकाई	कार्यान्वयन हुने स्थान	लक्ष्य						अनुमानित लागत रु.	श्रोत व्यर्होने निकाय	प्राथमिकता नं.
				वर्ष १	वर्ष २	वर्ष ३	वर्ष ४	वर्ष ५	लक्ष्य			
	वडा नं. १											
१	गुनामखोला लिवाङी आप तटबन्धन भूसंरक्षण	मिटर	रुन्टीगढी- १ रोल्पा	√	√	√	√			२५०००००	प्रदेश	१
२	घटीङखोला बराबोट भूसंरक्षण	संख्या	रुन्टीगढी- १ रोल्पा	√	√	√				२००००००	प्रदेश	४
३	उंघा लापल मोटर बाटो जमारी खोला ठूलो पहिरो लापल	संख्या	रुन्टीगढी- १ रोल्पा	√	√	√				५००००००	प्रदेश संघ	१
६	सरपाल दिसुन्धारा वडा नं. १ कार्यालय मोटर बाटो	संख्या	रुन्टीगढी- १ रोल्पा	पूर्वाधार						२००००००	प्रदेश पालिका	
७	लिवाङी आप कमेरधारा ओवाङ जोड्ने पहिरो भूसंरक्षण	संख्या	रुन्टीगढी- १ रोल्पा	√	√	√				१००००००	प्रदेश संघ	१
८	सउने चिउरा घलाङरो मोटर बाटो भूसंरक्षण	संख्या	रुन्टीगढी- १ रोल्पा	√	√	√				३५००००	प्रदेश संघ	२
९	राम्ली हुदै दाङचोटसम्मको मोटर बाटो	संख्या	रुन्टीगढी- १ रोल्पा							४००००००	प्रदेश संघ	२
	वडा नं. २											
१	वृक्षारोपण तथा संरक्षण व्यवस्था	संख्या	२ नं. ५ ओटा वनक्षेत्र	√	√	√	√	√		१००००००		२
२	राहत व्यवस्थापन	संख्या	२ नं. ५ ओटा वनक्षेत्र	√	√	√	√	√		५०००००	गा.पा.	१

३	सूचनाको पहुँच	संख्या	२ नं. ५ ओटा वनक्षेत्र	√	√	√	√	√		५०००००	गा.पा.	३
४	जनचेतनाको वृद्धि	संख्या	२ नं. ५ ओटा वनक्षेत्र	√	√	√	√	√		१०००००	वडा	
५	तार जाली व्यवस्थापन	संख्या	२ नं. ५ ओटा वनक्षेत्र				√	√		५०००००	वडा	
६	अग्नी रेखा निर्माण तथा व्यवस्थापन	संख्या	५ ओटा सामुदायिक वन							१००००००	गा.पा.	
७	आगलागी व्यवस्थापनको लागि औजार उपलब्ध	संख्या	५ ओटा सामुदायिक वन							५०००००	गा.पा.	
८	पर्यटन विकास तथा संरक्षण व्यवस्था	संख्या	गढी उमा	पर्यटन	तर्फ	√				५०००००	गा.पा.	
९	भट्टे चउर जाने मुहान संरक्षण	संख्या	२ नं. वडा	√						१५०००००		
१०	सेटबाङ्ग सिँचाइ मर्मत	संख्या	रुन्टी गढी- २ रोल्पा	पूर्वाधार						२०००००		
११	इत्रिबाङ्ग मुहान संरक्षण	संख्या	रुन्टी गढी- २ रोल्पा		√					२०००००	गा.पा.	१
१२	उमा गढीमा रिचार्ज पोखरी निर्माण योजना	संख्या	रुन्टी गढी- २ रोल्पा	√						२५०००००	गा.पा.	२
१३	उमा गढी सिद्धलेखमा मन्दिर व्यवस्थापन	संख्या	रुन्टी गढी- २ रोल्पा		पूर्वाधार	तर्फ				२००००००		
१४	रुन्टी गढी २ को ताकुरा लेखमा सिद्धबाबा मन्दिर निर्माण	संख्या	रुन्टी गढी- २ रोल्पा		पूर्वाधार	तर्फ				२००००००		
	वडा नं. ३											
१	वृक्षारोपण कार्यक्रम गर्ने	संख्या	जवाङ जुट सालवाङ भोर्ना		√	√			५	३०००००		१

			कत्तेधाराका खाली तथा नाङग्रो भूभागमा									
२	रुख तथा झाडी कतान गर्ने	संख्या	५ वटा सामुदायिक वन मुलवाङ सा.वा. नाकेठान सा.वा. हिमचुली सा.वा	√	√	√	√	√	५	३०००००		२
३	पहिरो तथा सडक किनारामा वृक्षारोपण गर्ने	संख्या	सालवाङ भोर्ना जवाङ जुट			√	√			२०००००		१
४	वन जङ्गलमा भएका प्राकृतिक स्रोत साधनको तथ्याङ्क अभिलेख कार्यक्रम	संख्या	सबै सामुदायिक वन तथा सरकारी वन	√	√	√			१	२०००००		१
५	प्राकृतिक रुपमा पाइने खानी तथा पदार्थको संरक्षण	संख्या	जवाङ भोर्ना सालवाङ जुट	√	√				३	२०००००		२
	वडा नं. ४											
१	वृक्षारोपण	संख्या	जिविका सा.व. उ.स. पिपल डाँडा	√					५०००	१०००००		१
२	वृक्षारोपण	संख्या	उघाँ सा.व. उ.स. रुन्टीगढी ४ मसिना रोल्पा		√				५०००	१०००००		२
३	वृक्षारोपण	संख्या	मैचन्ने सा.व. उ.स. रुन्टीगढी-४ मसिना रोल्पा			√			५०००	१०००००		३

रुन्टीगढी गाउँपालिका

४	वृक्षारोपण	संख्या	देउराली पानी सा.व. ३० स. रुन्टीगढी- ४ मसिना रोल्पा	√					५०००	१०००००		१
५	वृक्षारोपण	संख्या	मसिना सा.व.उ.स. रुन्टीगढी-४ मसिना रोल्पा		√				५०००	१०००००		२
६	वन फडानी तथा जीवजन्तु चोरी निकासी नियन्त्रण चेतनामूलक कार्यक्रम	संख्या	४ नं. वडाका सम्पूर्ण सा.व.उ.स.		√	√			५०० जना	५०००००		३
७	खनिज पदार्थ तथा चुनढुंगा गिटी निकासी नियन्त्रण अभिमुखी कार्यक्रम	संख्या	४ नं. वडाका खानी क्षेत्रहरु				√		३०० घरधुरी	३०००००		४
	वडा नं. ५											
१	भुतेर अरङखोला भूसंरक्षण तटबन्ध	स्थान	भुतेर अरङखोला	√	√				३	२५०००००	प्रदेश	५
२	बगरखोला भूसंरक्षण तटबन्धन	संख्या	वगर खोला		√	√	√		१	२५०००००	प्रदेश	६
३	जिवाङ खोला भूसंरक्षण तटबन्धन	संख्या	नयाँगाउँ	√	√	√	√	√	१	२५०००००	गा.पा.	१
४	लाखुरी खोला धौलावाङ तटबन्धन	संख्या	धौलावाङ		√	√	√		१	५००००००		७
५	मेलडाँडा धौलावाङ धारपानी भूसंरक्षण तटबन्धन	संख्या	धौलावाङ	√	√		√	√	१	५००००००	प्रदेश/ संघ	२
६	मसुर वाङ धौलावाङ तटबन्धन	संख्या	धौलावाङ		√	√			१	२००००००	प्रदेश/ संघ	२
७	म्याडखोला वाईजा तटबन्धन	संख्या	वाईजा	√	√	√			१	२५०००००	प्रदेश/ संघ	४

८	अगरुङ खोला जागिरे तटबन्धन	संख्या	धौलावाङ						१	५००००००		६
९	जागिरे खेत जस्पुर खोला तटबन्धन	संख्या	जस्पुर			√	√	√	१	५०००००	प्रदेश	४
१०	अलौचिवोट तटबन्धन अरुङ खोला जस्पुर	संख्या	जस्पुर			√	√	√		१००००००	प्रदेश	४
११	घट्टबोट देखि धैरेनी तटबन्ध	संख्या		√	√	√				५००००००	प्रदेश	५
१२	अटुङ खोला चोत्राबोट खेतबाङ तटबन्धन	संख्या				√	√	√		१०००००००	प्रदेश	७
१४	भ्याङ्ग खोलामा पहिरो रोकथाम तार जाली	संख्या	भ्याङखोला वाईजा		√	√	√		१	५००००००	प्रदेश	३
१५	वसन्तच हरियाली सा.व. मा विरुवा रोप्न र घेरावार	संख्या	रावन च्यानडाँडा	√	√				२	४०००००	गा.पा.	१
१६	वसन्त हरियाली साव भवन निर्माण घरवार तार जाली	संख्या	तल्लो वाईजा			√	√	√	१	१००००००	प्रदेश	४
१७	रावन सामुदायिक पहिरोको लागि तार जाली	संख्या	उपल्ले वाईजा			√	√	√		१५०००००	प्रदेश	३
१७	साविक ६ कुङग्री मुल गैरा धौलाबाङ्ग वन भू पैरो रोकथाम	संख्या	कुग्री धौलावाङ्ग	√	√	√	√	√	√	३००००००	प्रदेश/ संघ	४
१८	डुबिडाडा सामुदायिक + जरेपानी सामुदायिक वन घेराबार + वृक्षारोपण भवन निर्माण	संख्या		√	√	√	√	√	√	५००००००	प्रदेश/ संघ	५
१९	मालारानी सालघारी सा.व. भवन संरक्षण तार जाली घेराबार	संख्या								५०००००	प्रदेश/ संघ	४

रुन्टीगढी गाउँपालिका

२०	सा.व. खि. वृक्षारोपण तथा संरक्षण	संख्या		√	√	√	√	√	√	५००००००		४
	वडा नं. ६											
१	विरुवा उत्पादनका लागि नर्सरी निर्माण कार्यक्रम	संख्या	६ नं. वडाका सबै	√	√	√	√	√	२ हेक्टर	१००००००	प्रदेश	४
२	जनचेतना कार्यक्रम (खानी उत्खननबाट पर्ने असर तथा वन जंगल विनास हुन नदिने सम्बन्धमा)	संख्या	६ नं वडाका						प्रत्येक	२०००००	गा.पा.	१
३	तटबन्ध निर्माण	संख्या	सबै वन उपभोक्ताहरुलाई	√	√	√			उपभोक्ताहरुलाई	५०००००	गा.पा.	१
	वडा नं. ७											
१	वृक्षारोपण नर्सरी तथा	संख्या	साविक ५ वडाहरु		√	√	√	√	१०००० गोटा	५०००००	गा.पा.	३
२	अग्नी रेखा	संख्या	८ वटा सामुदायिक वन क्षेत्रमा						८	४०००००	गा.पा.	२
३	तार जाली	संख्या	साविक ५ वडाहरु मध्ये आवश्यकता हेरी साविक सबै वडा					√	२५ स्थान	१२५०००००	प्रदेश	३
	वडा नं. ८											
१	कुर्जा पहिरो जोखिम जाली	मिटर	कुर्जार्जा	√					१	५०००००	गा.पा. / प्रदेश	१
२	लाखुरी चौर पहिरो जोखिम जाली	मिटर	लासुरी चौर	√					१	५०००००	गा.पा. / प्रदेश	१

३	रानिवन पहिरो जोखिम जाली	मिटर	रानीवन		√	√			२	५०००००	गा.पा./प्रदेश	२
४	सल्लेरी पहिरो जोखिम जाली	मिटर	सल्लेरी			√	√		१	५०००००	गा.पा./प्रदेश	२
५	मगरगोरी तटबन्ध चाल्पाखोला जाली	मिटर	मगरगोरी	√	√	√	√	√	२	५०००००	गा.पा./प्रदेश	३
६	मगरगोरी तटबन्ध जाली	मिटर	मगरगोरी			√	√	√	१	५०००००	गा.पा./प्रदेश	३
७	खसगोरी तटबन्ध जाली	मिटर	खस्गोली		√	√	√		१	५०००००	गा.पा./प्रदेश	४
८	दोर्खाङ तटबन्ध जाली	मिटर	दोर्पाङ	√					२	५०००००	गा.पा./प्रदेश	४
९	तल्लो लापु तटबन्ध जाली	मिटर	तल्लोलापु	√	√	√			२	५०००००	गा.पा./प्रदेश	५
१०	सिउली वाङ जारकति खैला जाली	मिटर	सिउलीवाङ			√	√	√	१	५०००००	गा.पा./प्रदेश	५
११	धावन तटबन्ध जाली	मिटर	धावन			√	√	√	१	५०००००	गा.पा./प्रदेश	६
१२	राउत डाँडा तटबन्ध जाली	मिटर	राउत डाँडा						२	५०००००	गा.पा./प्रदेश	६
१३	दोर्पाङ बर्खेपाटा जाली	मिटर	दान्वाङ	√	√	√			१	५०००००	गा.पा./प्रदेश	७
१४	खलिवाङ जाली	मिटर	खलिवाङ			√	√	√	२	५०००००	गा.पा./प्रदेश	७
१५	मेलटाकुरा तटबन्ध	मिटर	मेलटाकुरा		√	√	√		२	५०००००	गा.पा./प्रदेश	८
१६	लापल खात मधुस जाली	मिटर	लापल			√	√	√	२	५०००००	गा.पा./प्रदेश	८

रुन्टीगढी गाउँपालिका

१७	चिउरीपानी बोक्सी गैरा कारेतार	मिटर	बोक्सी गैरा	√	√	√			१	२०००००	गा.पा. / प्रदेश	९
१८	झेनाम तटबन्ध जाली	मिटर	झेनाम			√	√	√	१	५०००००	गा.पा. / प्रदेश	९
१९	गाम्री खारा तटबन्धन	मिटर	गाम्री		√	√	√		१	७०००००	गा.पा. / प्रदेश	१०
२०	लिवाङ जाली	मिटर	लिवाङ			√	√	√	१	५०००००	गा.पा. / प्रदेश	१०
	वडा नं. ९											
१	वृक्षारोपण	पटक	प्लासिन, गुनाम सपोल, रुन्टी, सबै सखी	√	√	√	√	√	५	५०००००	गा.पा. / प्रदेश	२
२	नर्सरी व्यवस्थापन	वटा	प्लासिन, गुनाम सपोल, रुन्टी, सबै सखी	√	√	√	√	√	५	१२५००००	गा.पा. / प्रदेश	१
३	बाढी पहिरो नियन्त्रण	पटक	टुनिबोट सखि, गुनाम खोला, बाँसबोट सखि खोला, छाप छाङखर्क						५	५००००००	गा.पा. / प्रदेश	२
४	आगलागी (अग्नीरेखा निर्माण)	पटक	९ नं. वडा सबै						५	१००००००	प्रदेश	३
५	वन काट छाट तथा व्यवस्थापन	पटक	९ नं. वडा सबै						५	३०००००	गा.पा.	३
६	विपद व्यवस्थापन कोष स्थापना	पटक	९ नं. वडा सबै	√	√	√	√	√	५	३००००००	वडा	२
	जम्मा									**१२९२५००००**		

रुन्टीगढी गाउँपालिका

जलाधार संरक्षण

क्र.सं.	विषयगत क्षेत्र र योजना तथा कार्यक्रम	इकाई	कार्यान्वयन हुने स्थान	लक्ष्य						अनुमानित लागत रु.	श्रोत व्यर्होने निकाय	प्राथमिकता नं.
				वर्ष १	वर्ष २	वर्ष ३	वर्ष ४	वर्ष ५	लक्ष्य			
	वडा नं. १											
१	घटीङ खोला तेलवाङ सिँचाइ संरक्षण	संख्या		√	√					२५०००००	गा.पा.	
२	ओवाङ लिपट सिष्टम खानेपानी मुहान संरक्षण	संख्या		√						२०००००	गा.पा.	१
३	उपल्लो राङजाव दमाइ पधेरा मुहान संरक्षण	संख्या			√					१०००००	गा.पा.	२
४	जम्मुखोला उपल्लो राङजाव खानेपानी संरक्षण	संख्या		√	√	√				१५०००००	गा.पा.	१
	वडा नं. २											
१	वृक्षारोपण	संख्या	रुन्टीगढी-२ रोल्पा	√	√	√	√	√		आवश्यक अनुसार	गा.पा.	३
२	राहत व्यवस्थापन	संख्या	रुन्टीगढी-२ रोल्पा	√	√	√				आवश्यक अनुसार	गा.पा.	३
३	मुहान संरक्षण	संख्या	रुन्टीगढी-२ रोल्पा	√	√					आवश्यक अनुसार	गा.पा.	१
४	खोलानाला संरक्षण	संख्या	रुन्टीगढी-२ रोल्पा		√	√				आवश्यक अनुसार		२
५	इत्रिबाङ्ग खोलामा तटबन्धन निर्माण	संख्या	इत्रिवाङ		√	√				१०००००००	प्रदेश/ संघ	२
६	गाइ राख्ने खानेपानी निर्माण	संख्या	लामीडाँडा	√	√					१५००००००	प्रदेश	१
	वडा नं. ३											

१	वडा भित्रका पानी कुँवा, पोखरी, ताल तलाउको संरक्षण गर्ने	संख्या	जवाङ, जुर, फत्तेधारा भोर्ना, सालवाङ	√	√				५	२०००००	गा.पा.	१
२	सिमसार, मुहान, जलासय, पोखरी छेउछाउमा वृक्षारोपण	संख्या	जवाङ, जुर, भोर्ना, सालवाङ, कत्तेधारा		√	√			५	२०००००	गा.पा.	३
३	जल प्राणी तथा जल वनस्पतिहरुको संरक्षण गर्ने	संख्या	लखना, गनारी, अरङखोला, जुर, डाफ्ला, भोना सालवार्ङ		√	√	√		७	१०००००	गा.पा.	३
४	मुहान संरक्षण तटबन्धन, घेराबार कार्यक्रम	संख्या	सालवाङ, जुर, जवाङ, भोर्न, डाफ्ला, लेखना		√	√			५	४०००००	गा.पा.	२
	वडा नं. ४											
१	तटबन्ध निर्माण योजना	मिटर	तल्लो मसिनाका विभिन्न क्षेत्रहरुमा		√	√			२० हे.क्षे.	२००००००	प्रदेश	२
२	तटबन्ध निर्माण योजना	मिटर	उघाँ सा.व. को जमारी खोला		√	√			२५ हे.क्षे.	२५०००००	प्रदेश	१
३	तटबन्ध निर्माण योजना	मिटर	कोलपा खोला		√	√			१५ हे.क्षे.	१५०००००	प्रदेश	३

रुन्टीगढी गाउँपालिका

४	तटबन्ध निर्माण योजना	मिटर	जिविका सा.व. क्षेत्रहरुमा		√	√			४० हे.क्षे.	८००००००	प्रदेश	३
४	पानीका मुहान संरक्षण योजना	मिटर	४ नं. वडा का मुहानहरु	√	√	√	√		५० हे.क्षे.	२५०००००	प्रदेश/ गा.पा.	१
५	रिचार्ज पोखरी निर्माण	मिटर	४ नं. वडा का आवश्यक क्षेत्रहरु		√	√			१० हे.क्षे.	१५०००००	प्रदेश/ गा.पा.	१
६	भुत फाल्ने खोलादखि फेङखोलासम्म तटबन्ध निर्माण	मिटर	आवश्यक क्षेत्रहरुमा			√	√			५०००००	प्रदेश	४
	वडा नं. ६											
१	पानीको मुहान संरक्षण कार्यक्रम	वटा	६ नं. वडाका मुहानहरु	√						९०००००	प्रदेश	१
	वडा नं. ७											
१	रिचार्ज पोखरी	संख्या	साविक ५ वडाहरुमा आवश्यकता भएका स्थानहरु	√	√					२२५००००	प्रदेश	१
२	मुहान संरक्षण	संख्या	साविक ५ का सबै खानेपानी मुहान		√	√	√		५० स्थान	५०००००	प्रदेश	१
	वडा नं. ८											
१	ढोरवाङ्ग स्याँला तटबन्ध	मिटर	स्याला	√					१	५०००००	गा.पा.	१
२	सेउलिवाङ्ग धारखोला तटबन्ध	मिटर	धारखोला		√				१	५०००००	गा.पा.	१
३	लापल कुडरणी तटबन्ध	मिटर	खातमदोस		√	√			२	६०००००	गा.पा./ प्रदेश	१

४	फेनाम तटबन्ध	मिटर	फेनाम खोला			√			१	३०००००	गा.पा./प्रदेश	२
५	लिवाङ्ग तटबन्ध	मिटर	भित्रे खोला			√	√		१	५०००००	गा.पा./प्रदेश	२
६	मगरगोरी तटबन्ध	मिटर	स्याले				√	√	२	५०००००	गा.पा./प्रदेश	३
७	रानिवन कुर्जा तटबन्ध	मिटर	बयस पनेरा				√	√	३	१५०००००	गा.पा.	३
	वडा नं. ९											
१	रिचार्ज पोखरी निर्माण	वटा	९ नं. वडा सबै	√	√	√			५	५४०००००	प्रदेश	१
२	मुहान संरक्षण तथा व्यवस्थापन	पटक	९ नं. वडा सबै		√	√	√	√	५	५००००००	प्रदेश/गा.पा.	१
	जम्मा									**७१२०००००		

फोहरमैला व्यवस्थापन

क्र.सं.	विषयगत क्षेत्र र योजना तथा कार्यक्रम	इकाई	कार्यान्वयन हुने स्थान	लक्ष्य						अनुमानित लागत रु.	श्रोत व्यर्होने निकाय	प्राथमिकता नं.
				वर्ष १	वर्ष २	वर्ष ३	वर्ष ४	वर्ष ५	लक्ष्य			
	वडा नं. १											
१	बजार व्यवस्थापनको लागि थुपारिएको फोहरमैला जनसहभागिता मुलक गराउने	संख्या	रुन्टीगढी-१, रोल्पा	√	√	√	√	√	२००	४००००	पालिका	१
	वडा नं. २											
१	एक घर एक धारा	संख्या	पूर्वाधार									
२	सडक/गल्ली नियमित सफा गर्ने ।	संख्या		√	√	√	√	√		१०००००	पालिका	२

३	फोहोर संकलनको व्यवस्था गर्ने ।	संख्या		√	√	√	√	√		१०००००	गा.पा.	१
४	प्रत्येक घरमा ५०० लिटरको ड्रम राख्ने ।	संख्या		पूर्वाधार	तर्फ		√	√		२०००००	प्रदेश	
५	भाँडा सफा गरेर राख्ने ठाउँको व्यवस्था गर्ने ।	संख्या		√	√	√	√	√	√	५०००००	गा.पा.	१
	वडा नं. ३											
१	उत्पादित फोहरमैला डम्पिङ साइड निर्माण गर्ने	संख्या	जवाङ, भोर्ना, सालवाङ, जुर, कत्तेधारा, लखन	√	√	√	√	√	५	५०००००	प्रदेश	२
२	फोहोर मलाई डस्पिन वितरण गर्ने	संख्या	प्रत्येक ५ घर क्षेत्र भित्र १ पिस	√	√	√	√	√	१००	२०००००	गा.पा.	१
३	कुहिने र नकुहिने फोहोर छुट्याई फोहोरबाट जैविक मल उत्पादन कार्यक्रमको लागि तालिम दिने	संख्या	जवाङ, जुर, उत्तेधारा, भोर्ना, सालवाङ	√	√	√	√	√	५	२०००००	प्रदेश	२
	वडा नं. ४											
१	डस्विन व्यवस्थापन तथा खरिद योजना	संख्या	४ नं. वडाका सम्पूर्ण घरधुरीलाई	√	√	√	√	√	५०० घरधुरी	१००००००	गा.पा.	१
२	फोहोर मैला व्यवस्थापन अभिमुखीकरण तालिम	संख्या	४ नं. वडाका सम्पूर्ण घरधुरीलाई	√	√	√	√		२००० जनालाई	५०००००	गा.पा.	१
३	डम्पिङ साइट निर्माण	संख्या	४ नं. वडाका सम्पूर्ण घरधुरीलाई	√	√	√	□	□	५०० घरधुरी	५००००००	प्रदेश	२

रुन्टीगढी गाउँपालिका

४	ढल निकास कार्यक्रम	संख्या	सूर्पाल सूर्योदय मा.वि. वडा कार्यालय, स्वास्थ्य	√	√	√	√	√	२०० घरधुरी	१००००००	प्रदेश	२
५	फोहोर मैला व्यवस्थापन वडास्तरीय समिति गठन	संख्या	४ नं. वडा भित्र	√	√	□	□	□	प्रत्येक बस्तीबाट	१०००००	गा.पा.	
	वडा नं. ६											
१	फोहोरमैला व्यवस्थापनका लागि डम्पीङ निर्माण	संख्या	६ नं. वडाको केन्द्रमा	√	√	√	√		स्वच्छ, सरसफाई युक्त गाउँ टोल फोर व्यवस्थापन	१००००००	प्रदेश	१
२	फोहर मलाई भाँडो	संख्या	६ नं. वडाका सबै टोलमा	√	√	√	√	√	स्वच्छ, सरसफाई युक्त गाउँ टोल फोर व्यवस्थापन	५०००००	गा.पा.	१
३	रोग प्रकोप नियन्त्रण सम्बन्धी घुम्ती स्वास्थ्य शिविर संचालन	संख्या	६ नं. वडाका सबै टोलमा	√	√	√	√	□	रोग प्रकोपबाट नियन्त्रण स्वास्थ्यमा सुधार	५०००००	गा.पा.	२
	वडा नं. ७											
१	फोहर मैला संकलन केन्द्र	संख्या	साविक ५ वडाको सेन्टर	√	√	√	√		२ गोटा	५०००००	प्रदेश	१
२	फोहर राख्ने कन्टेनर वितरण	संख्या	साविक सबै वडा	√	√	√	√		५०० गोटा	५०००००	गा.पा.	१

रुन्टीगढी गाउँपालिका

३	सड्ने गल्ने र नसड्ने (नगल्ने) खाडल निर्माण गर्ने	संख्या	प्रति घर साविक वडाका सबै	√	√	√	√		१ घर २ खाडल	६००००००	प्रदेश	२
	वडा नं. ९											
१	पशु चौपाया छाडा नछोड्ने	पटक	वडा नं. ९ सबै	√	√	□	□		५ वर्ष	५०००००	गा.पा.	१
२	अर्ध बन्देज खोर निर्माण	वटा	वडा नं. ९ सबै	√	√	√	√	√	५ वर्ष	५०००००	प्रदेश	१
३	घरदैलो सरसफाइ कार्यक्रम	पटक	वडा नं. ९ सबै	√	√	√	√		५ वर्ष	४५००००	गा.पा.	१
४	मरेका पशु चौपायलाई उचित व्यवस्थापन	पटक	वडा नं. ९ सबै	√	√	√			५ वर्ष	३०००००	गा.पा.	२
५	कुहिने, नकुहिने फोहोरलाई घरबाटै उचित व्यवस्थापन	पटक	वडा नं. ९ सबै	√	√	√	√		५ वर्ष	५०००००	गा.पा.	१
६	पर्याप्ट मात्रामा अक्सिजन पाइने बोटविरुवा रोप्ने	पटक	९ नं. वडा सबै	√	√	√	√	√	५	१५०००००	प्रदेश	३
७	रासायनिक विषादी व्यवस्थापन	पटक	९ नं. वडा सबै	√	√	√			५	१८०००००	प्रदेश	२
८	जथाभावी वनजंगल फडानी नियन्त्रण	पटक	९ नं. वडा सबै	√	√	√			५	५००००००	प्रदेश	३
९	मुहान सरसफाई संरक्षण तथा व्यवस्थापन	पटक	९ नं. वडा सबै	√	√	√	√	√	५	५००००००	प्रदेश	४
	जम्मा									**३३९९००००**		

रुन्टीगढी गाउँपालिका

अपेक्षित उपलब्धि

रुन्टीगढी गाउँपालिकामा उपलब्ध वनको वैज्ञानिक रूपमा दिगो व्यवस्थापन गरिएको हुनेछ। स्वच्छ र स्वस्थ वातावरण निर्माणका लागि वन तथा वातावरण मैत्री जैविक विविधता संरक्षण गरिएको हुनेछ। वन अतिक्रमण, वन पैदावारको चोरी निकासी, वन्यजन्तुको अवैध शिकार तथा व्यापार, खोला कटान, भू-क्षय, वन डढेलो, अनियन्त्रित चरिचरन, अनियन्त्रित ढुंगा/गिट्टी/वालुवा संकलन तथा निकासी कार्यको नियन्त्रण गरिएको हुनेछ । वन तथा वातावरणको महत्व र पर्यावरणीय सन्तुलन कायम गर्नका लागि जनचेतनामूलक कार्यक्रम संचालन भइरहेका हुनेछन् । वन तथा वातावरणसँग सम्वन्धित उद्यमहरू स्थापना भइ संचालन गरिएका हुनेछन् । आर्थिक उपार्जन, वनको संरक्षण र दिगो उपयोगका लागि लाभ दिनयोग्य रुखको कटान गरी नयाँ विरुवा रोप्ने कार्यक्रम संचालन गरिएका हुनेछन् । आर्थिक उपार्जन, पर्यटकीय गन्तव्यको विकास र जैविक विविधता कायम गर्नका लागि वन्यजन्तुको संरक्षण र सम्वर्द्धन गरिएको हुनेछ । गाउँपालिकामा संञ्चालन हुने उत्पादनमूलक उद्योग तथा विकास आयोजनाका पूर्वाधार वातावरणमैत्री बनाएका हुनेछन् । प्रदुषणमुक्त र स्वच्छ वातावरण कायम गर्न जल, वायु, माटो र ध्वनि लगायत सवै प्रकारका प्रदुषणको रोकथाम, नियन्त्रण तथा व्यवस्थापन गरिएको हुनेछ। वन उद्यम तथा वन पैदावरको व्यवसायीकरण भै आयआर्जनमा वृद्धि गरी जीविकोपार्जनमा सुधार आएको हुनेछ । यो योजनाको अवधिमा लोपोन्मुख, सङ्कटापन्नर जोखिममा परेका प्रजाति/वनस्पतिको संरक्षण भएको हुनेछ । वन, वनस्पति, वन्यजन्तु तथा जैविक विविधताका साथै गाउँपालिकामा अवस्थित विभिन्न ताल तलैयाहरूको संरक्षण भै पर्यापर्यटनको प्रवर्द्धन भएको हुनेछ। स्थानीय तहमा फोहर व्यवस्थापन तथा प्रशोधनका पूर्वाधार विकास भएको हुनेछ। वायु प्रदुषण हानिकारक तहभन्दा कम रहनेछ। वातावरण स्वच्छता सम्बन्धी जनचेतना विकास भएको हुनेछ। प्राकृतिक स्रोतको पूर्ण रूपमा संरक्षण भएको हुनेछ।

८.२ विपद् व्यवस्थापन

विपद् भन्नाले चट्याङ्ग, असिना, भूकम्प, आगलागी, बाढी पहिरो, अनावृष्टि, अतिवृष्टि, अनिकाल, महामारी, युद्ध, भोकमरी, आदिबाट सृजित समाजको अस्तव्यस्त अवस्थालाई बुझिन्छ । रुन्टीगढी गाउँपालिका पनि विभिन्न किसिमका प्राकृतिक तथा मानव सिर्जित प्रकोपबाट अछुतो रहन सकेको छैन् । त्यसैले अप्रत्यासित विपत्तिहरूको व्यवस्थापनका लागि पूर्वतयारी गर्नुपर्ने आवश्यकता रहेको छ। प्राकृतिक प्रकोपबाट हुने जोखिम न्यूनीकरण गर्न पूर्व सूचना, तयारी, उद्धार, राहत एवं पुनर्स्थापना गर्ने तथा जलउत्पन्न प्रकोप नियन्त्रण र खोलाको व्यवस्थापन जस्ता कार्य आवश्यक हुन्छन् । विपत् व्यवस्थापन र जोखिम न्यूनीकरणका लागि नीतिगत, संरचनागत र संस्थागत विकास गरी प्रकोप प्रतिरोध तथा सहनशील क्षमताका माध्यमबाट प्रकोपको सामना गर्न र त्यसको असरबाट पुरानै अवस्थामा पुनर्स्थापित हुन सक्ने समाज र अर्थतन्त्र निर्माण गर्न आवश्यक रहेको छ।

सम्भावना र अवसर

- संघीय सरकार मातहतमा संवैधानिक प्रत्याभूति, विपद् जोखिम न्यूनीकरण राष्ट्रिय नीति, २०७५, विपद् जोखिम न्यूनीकरण तथा व्यवस्थापन ऐन, २०७४, विपद् जोखिम न्यूनीकरण राष्ट्रिय रणनीतिक कार्ययोजना सन् २०१८-२०३० लगायतका नीतिगत तथा कानुनी व्यवस्था हुनु, राष्ट्रिय विपद् जोखिम न्यूनीकरण तथा व्यवस्थापन प्राधिकरण गठन भइ सञ्चालनमा आउनु,
- सबै तहका सरकारमा विपद् जोखिम न्यूनीकरण र व्यवस्थापनको अधिकार तथा जिम्मेवारीको बाँडफाँट हुनु, दफा ११ मा पूर्व विभिन्न अन्तर्राष्ट्रिय प्रतिवद्धता कार्यान्वयन हुँदै जानु, जोखिम न्यूनीकरणमा निजी क्षेत्र तथा समुदायको जागरुकता र सचेतना अभिवृद्धि हुनु, गैरसरकारी संस्थाको

सक्रियता रहुनु, प्राज्ञिक तथा अध्ययन अनुसन्धान क्षेत्रमा संलग्नता बढ्दै जानु र आधुनिक प्रविधिमा पहुँचको विस्तार हुनु,

- विपद् जोखिम न्यूनीकरणलाई स्थानीय निकायको नीति तथा कार्यक्रममा समावेश गरी नयाँ बन्ने संरचना र पूर्वाधार निर्माण गर्दा विपद् व्यवस्थापनलाई ध्यान दिएर निर्माण गर्ने, खुला क्षेत्र संरक्षण गर्ने, विपद् उत्थानशील शहर तथा एकीकृत वस्ती विकास गर्ने, नदी प्रणालीको व्यवस्थापन गर्न सके जोखिम न्यूनीकरण गर्ने सम्भावना रहेको छ ।
- स्थानीय स्तरमा विपद् व्यवस्थान पूर्वानुमान सूचना प्रणालीको जडान, दक्ष जनशक्तिको व्यवस्थापन, उद्धारका लागि आधुनिक प्रविधियुक्त सामग्रीको पर्याप्तता, उद्धार, राहत र पुनर्स्थापनाको लागि प्रभावकारी संयन्त्र बनाइ परिचालन गर्न सके विपद् जोखिम न्यूनीकरण गर्न सक्ने सम्भावना रहेको छ ।

समस्या र चुनौती

- विपद् जोखिमका बारेमा पर्याप्त सूचना र ज्ञानको कमी हुनु,
- विपद् जोखिम न्यूनीकरण र विकास निर्माण कार्यबीच आवश्यक तालमेलको कमी हुनु,
- विपद् उत्थानशील विकास प्रक्रियाको कमजोर अवलम्बन हुनु,
- विकास निर्माणमा विपद् व्यवस्थापनको न्यून मूल प्रवाहीकरण हुनु,
- सबै विषयगत क्षेत्रमा विपद् जोखिमको पहिचान तथा नक्साङ्कन हुन नसक्नु,
- प्राकृतिक स्रोतहरूको अव्यवस्थित एवम् अत्यधिक दोहन हुनु,
- सबै विषयगत क्षेत्रमा विपद् जोखिम न्यूनीकरण र व्यवस्थापनका लागि स्पष्ट कार्ययोजना र पर्याप्त लगानीको कमी हुनु,
- सरोकारवालाहरू बीचको कार्यमा सामाञ्जस्यताको कमी हुनु,
- विपद् जोखिम न्यूनीकरण तथा व्यवस्थापनको सूचकमा आधारित सूचना व्यवस्थापन प्रणालीको अभाव हुनु
- आपतकालीन अवस्थाका लागि दक्ष र यथेष्ट मानव स्रोत, उपकरण, बन्दोबस्ती तथा राहत सामग्रीको कमी हुनु,
- विकास आयोजनाहरूको छनोट प्रक्रियादेखि नै आयोजना व्यवस्थापनका प्रत्येक चरणमा विपद् जोखिम मूल्याङ्कनलाई समाविष्ट गराउनु,
- जोखिममा आधारित योजना तथा निर्णय प्रक्रिया अवलम्बन गराउनु,
- विपद् जोखिम न्यूनीकरणका लागि पर्याप्त लगानीको अभाव हुनु,
- अव्यवस्थित एवम् छरिएर रहेका बस्तीलाई विपद्को दृष्टिकोणबाट उत्थानशील बनाई नागरिकलाई सुरक्षित बसोबासको व्यवस्था मिलाउन नसक्नु,
- सरोकारवालाहरू बीचको आपसी समन्वय र सहकार्य सुदृढ नगर्नु,
- संघ, प्रदेश र स्थानीय तहमा विपद् व्यवस्थापन सम्बन्धी पर्याप्त कोषको व्यवस्थापन नहुनु,
- एकीकृत विपद् व्यवस्थापन सूचना प्रणालीको विकास र सञ्चालन गर्न नसक्नु,
- संघीय शासन प्रणाली अनुसार विपद् व्यवस्थापनलाई संघ प्रदेश र स्थानीय तहको अधिकार क्षेत्र र जिम्मेवारीमा आन्तरिकीकरण गर्दै कार्यान्वयन क्षमता अभिवृद्धि गर्न नसक्नु,

- पूर्व मनसुन र मनसुनको समयमा हुने मेघगर्जन र चट्याङ्ग, मनसुनी वर्षाले नियमित रूपमा सृजना गर्ने बाढी, पहिरो, डुवानका अतिरिक्त विकासका लागि भैरहेको डोजरको जथाभावी प्रयोगले भू–क्षय भई ताल, तलैया, खेतीवारी, जलविद्युत्का बाँध पुरिने तथा भौतिक पूर्वाधारमा समेत क्षति हुनु र
- गुणस्तरीय स्वास्थ्य सेवा नहुनु, सरसफाइ तथा खानपानमा सतर्कता सम्बन्धी चेतनाको कमी, शहरी क्षेत्रमा खुला स्थलको कमी, क्षति न्यूनीकरण सम्बन्धी अध्ययन अनुसन्धानमा कमी हुनु ।

क्षेत्रगत सोच, लक्ष्य, उद्देश्य, रणनीति तथा कार्यनीति

सोच

"सुरक्षित जीवनका लागि विपद् जोखिम नियन्त्रण"

लक्ष्य

- प्राकृतिक तथा गैर-प्राकृतिक विपद् एंव जोखिम नियन्त्रण मार्फत विपद् उत्थानशील समाज निर्माण गर्ने,

उद्देश्य

- जोखिम न्यूनीकरणका लागि विपद्का सम्भाव्य जोखिमको लेखाजोखा, पहिचान, अनुगमन र पूर्वचेतावनी प्रणाली सुदृढ गर्नु,
- प्राकृतिक तथा मानवीय कारणबाट हुने विपद् जोखिम न्यूनीकरणका लागि स्थानीय सरकार संघसंस्था, क्लब, उपभोक्ता समिति मार्फत जनसचेतना मूलक कार्यक्रम सञ्चालन गर्नु,
- विपद् जोखिम पूर्वानुमान पूर्वतयारी प्रतिकार्य सम्वन्धि क्षमताको विकास गरी जोखिमको न्यूनीकरणका लागि पूर्वाधार निर्माणका कार्यक्रम संचालन गर्नु,
- विपद् पश्चात्को पुनर्लाभ, पुनःस्थापना, पुनर्निर्माण र नव निर्माणका कार्यलाई सबल र उत्थानशील बनाउनु ।

रणनीति तथा कार्यनीति

रणनीति	कार्यनीति
• प्रकोप तथा प्रकोपजन्य विपद्को प्रतिकूल असरलाई सीमित तुल्याउन अल्पीकरण (Mitigation) तथा अनुकूलनका कार्यक्रम सञ्चालन गर्ने,	• स्थानीय तहमा विपद् व्यवस्थापन समिति गठन गर्ने, • भौतिक तथा मानवीय क्षति न्यूनीकरणका लागि विपद् व्यवस्थापन सम्बन्धी दक्ष र यथेष्ट मानव स्रोत, उपकरण, बन्दोबस्ती तथा राहत सामग्री सहितको योजना निर्माण गरी कार्यान्वयन गर्ने, • जोखिम तथा संकटासन्न क्षेत्रको लेखांकन तथा नक्सांकन गर्ने, • स्थानीय विपद् जोखिम व्यवस्थापन योजना (LDRMP) निर्माण गर्ने, • गाउँपालिकाले आपतकालीन पूर्व तयारी तथा प्रति कार्य योजना (MEPRP) निर्माण गर्ने, • भूकम्प, डढेलो, माहामारी, अनावृष्टि, अतिवृष्टि, आँधिवेहरी, असिना, तुषारो आदिबाट उत्पन्न हुन सक्ने प्रकोपका बारेमा सबै बस्तीहरूमा पूर्व सूचना तथा सचेतना कार्यक्रम सञ्चालन गर्ने, • विद्यालय स्तरमा जोखिम व्यवस्थापन, उद्धार, राहत तथा पुनर्स्थापना कार्यक्रम स्थानीय शैक्षिक पाठ्यक्रममा समाबेश गरी अध्यापन गराउने,

• अग्रिम सावधानी तथा पूर्वतयारी (Early preparedness) को व्यवस्था गरी विपद् पश्चात्का आधारभूत आवश्यकता परिपूर्ति गर्न आपत्कालीन सेवाहरू सहितको प्रतिकार्य (Response) को व्यवस्था गर्ने, • विपद्मा परेका व्यक्ति तथा समुदायको पुनर्स्थापना तथा उत्थानशीलता विकास गर्ने, • एकीकृत विपद् व्यवस्थापन प्रणालीको विकास गर्ने, • दीर्घकालीन नीति र मापदण्ड निर्धारण गर्ने ।	• सामाजिक अपराध, रोगव्याधी, एवं महामारी विरुद्ध नियमित रूपमा जनचेतना कार्यक्रम सञ्चालन गर्ने । • प्रकोप पूर्व तयारी सामग्रीको भण्डारण एवं व्यवस्थापन गर्ने । • प्रकोपबाट उत्पन्न हुन सक्ने संभावित विपद्बाट नागरिकलाई सुरक्षित वनाउन प्रत्येक वडामा स्वयम्सेवी दल (Rescue team) को तयारी तथा परिचालन गर्ने, • विपत्तीमा परेका तथा उच्च जोखिममा रहेका व्यक्तिको यथाशीघ्र उद्धारका लागि मुख्य बस्तीहरूमा हेलिप्याड निर्माण गर्ने, • खोलाको बाढी प्रकोपको संभाव्यता अध्ययन गरी पूर्व सूचना प्रणाली (Early Warning System) को व्यवस्था गर्ने, • गाउँपालिका अन्तर्गतका अति जोखिम तथा खोला किनारमा रहेका वस्तीहरूको भौगर्भिक अध्ययन गरी सुरक्षित स्थानमा स्थानान्तरण गर्ने, • विपद् जोखिम पूर्वतयारी र जोखिम न्यूनीकरणमा स्थानीय क्लव, युवा समूह, विभिन्न सामाजिक संघसंस्थाहरू आदिको क्षमता अभिवृद्धि गर्ने, • गाउँपालिकाले प्रत्येक वडामा प्राकृतिक विपद् राहत कोषको स्थापना गर्न सहयोग गर्ने, • गाउँपालिकाले जोखिम अभिलेख राख्ने कार्यलाई निरन्तरता दिने र उद्धार तथा राहत वितरण एकद्वार प्रणालीबाट सञ्चालन गर्ने । • अतिवृष्टि र अनावृष्टिका कारण उत्पन्न हुने प्रकोपको न्यूनीकरणका लागि जलाधार क्षेत्र र प्राकृतिक मुहानको संरक्षण गर्दै ताल, तलैया र पोखरीको मर्मत सम्भार तथा निर्माण गर्ने, • प्रभावित समुदायको जीवन रक्षाको लागि तत्कालीन आवश्यकताको पहिचान र प्रतिकार्यको लागि प्रारम्भिक तथ्याङ्कहरू तयार गरी राहत कार्य सञ्चालन गर्ने, • राहत तथा उद्धार कार्यक्रमलाई प्रभावकारी रूपमा कार्यान्वयन गर्न आवश्यक तालिम, प्रविधियुक्त सामग्रीको व्यवस्था गर्ने, • समुदायमा प्रकोपको सामना गर्न सक्ने र पूर्ववत: अवस्थामा फर्कन सक्ने क्षमताको विकास गराउने, • प्रकोपमा परेका व्यक्ति तथा घर परिवारलाई तत्काल सुरक्षित सार्वजनिक स्थानमा बसोबासको व्यवस्था गरी आवश्यक सहयोग गर्ने, • विपद्बाट हुन सक्ने क्षति कम गर्न विपद् जोखिम व्यवस्थापनलाई विकास निर्माणमा मूलप्रवाहीकरण गर्ने • स्थानीय स्तरको योजना तर्जुमामा विपद् जोखिम व्यवस्थापनलाई आन्तरिकीकरण गर्ने, • विकास निर्माणका आयोजना संचालन गर्दा जोखिम क्षेत्रको पहिचान गरी जोखिम न्यूनीकरणका उपायहरू अवलम्बन गर्ने, • भू-उपयोग नीति अवलम्बन गरी भूमिको क्षमताको आधारमा भूउपयोग गर्न प्रोत्साहन गर्ने, • विपद् प्रभावितहरूका लागि जीविकोपार्जन सहयोगार्थ आयमूलक कार्यक्रम सञ्चालन गर्ने,

	● आकाशे पानी संकलनलाई प्रवर्द्धन गरी कृषि प्रणालीमा उपयोग गर्ने, ● खडेरी सहन सक्ने प्रकारका उत्पादन प्रणालीको विकास गर्ने, ● गाउँपालिकाले जोखिम न्यूनीकरण गर्नका लागि जोखिम व्यवस्थापन योजना निर्माण, कार्यान्वयन निर्देशिका तथा कार्यविधि निर्माण गरी कार्यान्वयन गर्ने, ● गाउँपालिका भित्रका सार्वजनिक तथा निजी भवनहरू निर्माण गर्दा जोखिम प्रतिरोधात्मक संरचना मापदण्ड तयार गरी कार्यान्वयन गर्ने,

रुन्टीगढी गाउँपालिका

प्रमुख कार्यक्रमहरू

क्र.सं.	विषयगत क्षेत्र र योजना तथा कार्यक्रम	इकाई	कार्यान्वयन हुने स्थान	लक्ष्य						अनुमानित लागत रु.	श्रोत व्यर्होने निकाय	प्राथमिकता नं.
				वर्ष १	वर्ष २	वर्ष ३	वर्ष ४	वर्ष ५	लक्ष्य			
	पालिका स्तरीय											
१	विपदबाट प्रभावित क्षेत्रको पहिचान (विषय विज्ञबाट)	१	प्रभावित क्षेत्रहरु							२०००००		
२	प्रभावित क्षेत्रका व्यक्तिहरुको प्रतिकार्य क्षमता विकास कार्यक्रम		प्रभावित क्षेत्रहरु							५०००००		
३	विपद् प्रतिकार्य तालिम (प्रति कार्यमा खटिने व्यक्ति)		प्रहरी, नगर प्रहरी, सैन्य							२०००००		
४	प्रतिकार्य सामग्री खरिद		प्रभावित क्षेत्रमा							५०००००		
५	विपद् प्रभावित व्यक्तिको राहात		प्रभावित क्षेत्रमा							१५०००००		
६	विपद् व्यवस्थापन सम्बन्धी कार्यविधि व्यवस्थापन									५००००		
७	विपद् व्यवस्थापन समितिको अभिमुखीकरण कार्यक्रम		आवासीय तालिम							५०००००		
	वडा नं. १											
१	भैपरी आउने घटनालाई चेतना मुलक कार्यक्रम गराउने १ नं. वडा कार्यालय भित्रका जनताका लागि	संख्या	रुन्टीगढी-१, रोल्पा	√	√					८०००००	प्रदेश/ गा.पा.	१
	वडा नं. २											
	वडा नं. ३											

१	विपद् पूर्वतयारीका लागि सचेतना कार्यक्रम गर्ने	संख्या	जुर, जवाङ, भोर्ना, कत्तेधारा, सालवाङ	√	√	√	√	√	समूहमा	२०००००	गा.पा.	१
२	जोखिम क्षेत्र छनोट गरी सचेतना कार्यक्रम	संख्या	जवाङ	√	√	√	√	√	२० जना	५००००	गा.पा.	१
३	सूचना, प्रसारण, पोस्टर, होडिङ बोर्ड तास गर्ने कार्यक्रम	संख्या	रेडियोमा सार्वजनिक स्थानमा	√	√	√	√	√		२०००००	गा.पा.	१
४	विपद् सम्बन्धी तालिमको व्यवस्था गर्ने	संख्या	जवाङ, जुर, सालवाङ, भोर्ना, कत्तेधारा	√	√	√	√	√	५	१०००००	गा.पा.	२
	वडा नं. ४											
१	विपद् व्यवस्थापन अभिमुखीकरण तालिम	संख्या	४ नं. वडाका सम्पूर्ण बासीहरु	√	√	√	√	√	३००० जना	५०००००	गा.पा.	१
२	पहिरो नियन्त्रण कार्यक्रम	संख्या	४ नं. वडाको सम्भावित ठाउँहरु	√	√	√	√	√	५ हें.क्षे.	८००००००	प्रदेश	१
३	वडा स्तरीय विपद् व्यवस्थापन समिति गठन	संख्या	४ नं. वडाको सम्पूर्ण टोल तथा बस्तीमा	√	√	√	√	√	४	२०००००	गा.पा.	२
४	आगो लागी विपद् व्यवस्थापन सामग्री तथा उपकरण खरिद	संख्या	४ नं. वडाको सम्पूर्ण बस्ती	√	√	√	√	√		१००००००	प्रदेश/ गा.पा.	२
	वडा नं. ६											
१	चट्याङ्गबाट प्रभावित व्यक्तिको आर्थिक सहायता	संख्या	६ नं. वडाका चट्याङ्ग संभावित र	√	√	√	√	√		५०००००	गा.पा.	२

			प्रभावित क्षेत्रहरु									
२	भूकम्पको प्रभाव तथा सुरक्षा सम्बन्धी जनचेतना कार्यक्रम तथा आगलागी सम्बन्धी	संख्या	६ नं. वडाका सबै टोलहरुमा	√	√	√	√	√		५०००००	गा.पा.	२
	वडा नं. ७											
१	विपद् व्यवस्थापन समिति गठन तथा व्यवस्थापन	संख्या	साविक ५ वडा सबैमा अनिवार्य						५	१००००००	गा.पा.	२
२	बारुध यन्त्र	संख्या	वडा कार्यालय भवन	√	√	√	√	√	१	७५०००००	प्रदेश	१
	वडा नं. ९											
१	विपद् व्यवस्थापन कोष स्थापना गर्ने	संख्या	प्रत्येक वन समूहमा	√	√	√	√	√	५ वर्ष	४५०००००		१
२	विपद् सम्बन्धी जनचेतनामूलक कार्यक्रम संचालन	संख्या	प्रत्येक गाउँ टोलमा	√	√	√	√	√	५ वर्ष	५०००००		२
३	आग लागी नियन्त्रण, तालिम, उपकरण	संख्या	९ नं. वडा सबै	√	√	√	√	√	५ वर्ष	१००००००		२
४	अग्नि रेखा नियन्त्रण	संख्या	९ नं. वडा सबै	√	√	√	√	√	५ वर्ष	२५०००००		३
५	भाँच, तटबन्ध निर्माण	संख्या	९ नं. वडा सबै	√	√	√	√	√	५ वर्ष	२५०००००		३
६	जङ्गली जनावर व्यवस्थापन	संख्या	९ नं. वडा सबै	√	√	√	√	√	५ वर्ष	५०००००		३
	जम्मा									**३५५०००००		

रुन्टीगढी गाउँपालिका

जल उत्पादन प्रकोप नियन्त्रण

क्र.सं.	विषयगत क्षेत्र र योजना तथा कार्यक्रम	इकाई	कार्यान्वयन हुने स्थान	लक्ष्य						अनुमानित लागत रु.	श्रोत व्यर्होने निकाय	प्राथमिकता नं.
				वर्ष १	वर्ष २	वर्ष ३	वर्ष ४	वर्ष ५	लक्ष्य			
	वडा नं. १											
१	पानीमा उम्रने झारपात फालोर नष्ट गर्ने	संख्या										
	वडा नं. २											
१	कुलो तथा ढल निकासको व्यवस्था	संख्या										
२	पहिरो रोकथामका लागि तार जाली	संख्या										
	वडा नं. ३											
१	बाढी प्रभावित क्षेत्रमा तटबन्धन गर्ने	मिटर	लखना, जनारी, सालवाङ, पेडी						४	१०००००००		
२	खोलाको किनारामा भएको खाली जग्गामा वृक्षारोपण गर्ने	संख्या	अरङखोला किनारा						१	२०००००		
३	जलप्राणी संरक्षण	संख्या	अरङखोलामा						१	३०००००		
	वडा नं. ४											
१	जलउत्पन्न नियन्त्रणका लागि धार परिवर्तन तथा कुलो निकास कार्यक्रम	संख्या	खेतवाङ तल्लो मसिना पुठा लिघा, मैचन्ने						५ हे.क्षे. साथै २०० घरधुरी	१००००००		
	वडा नं. ६											
१	बाढी पहिरो क्षेत्रमा वृक्षारोपण कार्यक्रम	संख्या	६ नं. वडाका बाढी पहिरो प्रकोपित क्षेत्रहरुमा						बाढी पहिरो प्रकोप नियन्त्रण	५०००००		

	वडा नं. ७											
१	जल उत्पन्न प्रकोपबाट हुन सक्ने बाढी, पहिरो, भूक्ष्य, खोलाले कटानबाट जस्तै, सडक, स्कुल, खानेपानी, कृषि योग्य जमिन आदि कार्यलाई नियन्त्रण गर्न	संख्या	साविक ५ वडाको आवश्यकता भएको स्थानमा						२० स्थान	१०००००००		
	वडा नं. ९											
१	ढल निकास गर्ने	संख्या	मुल पँधेरा, गुनाम खोला सखी खोला, बारेखोला						५ वर्ष	१०००००००		
२	खोला चिरामा पाउँली निर्माण	संख्या	धारे खोला						५ वर्ष	५००००००		
३	नाला निर्माण	संख्या	बाटो पुगेका टोलमा						५ वर्ष	१०००००००		
४	तटबन्ध निर्माण	संख्या	गुनाम खोला तथा बारेखोला						५ वर्ष	१०००००००		
५	तार जाली गारा निर्माण	संख्या	खार खोला						५ वर्ष	१०००००००		
	जम्मा									**६७००००००		

रुन्टीगढी गाउँपालिका

अपेक्षित उपलब्धि

जोखिम न्यूनीकरणका लागि विपद्का सम्भाव्य जोखिमको लेखाजोखा, पहिचान, अनुगमन र पूर्वचेतावनी प्रणाली सुदृढ बनाइएको हुनेछ । प्राकृतिक तथा मानवीय कारणबाट हुने विपद् जोखिम न्यूनीकरणका लागि स्थानीय सरकार संघसंस्था, क्लब, उपभोक्ता समिति मार्फत् जनसचेतना कार्यक्रम सञ्चालन गरिएको हुनेछ । विपद् जोखिम पूर्वानुमान पूर्वतयारी प्रतिकार्य सम्वन्धि क्षमताको विकास गरी जोखिमको न्यूनीकरणका लागि पूर्वाधार निर्माणका कार्यक्रम संचालन गरिएका हुनेछन् । विपद् पश्चात्को पुनर्लाभ, पुनःस्थापना, पुनर्निर्माण र नव निर्माणका कार्यलाई सबल र उत्थानशील बनाइएको हुनेछ । प्राकृतिक तथा गैर-प्राकृतिक विपद् एंव जोखिम न्यूनीकरण गर्दै विपद् उत्थानशील समाज निर्माण भएको हुनेछ ।

८.३ वातावरण संरक्षण र जलवायु परिवर्तन

वातावरण व्यवस्थापन मानव स्वास्थ्य र सुखसँग प्रत्यक्ष रूपमा जोडिएको विषय हो । स्थानीय तहमा विकास निर्माणका क्रममा वातावरण प्रदुषण जस्ता समस्या टड्कारो रूपमा देखिएका छन् । वायु र जल प्रदुषणले मानिसमा विभिन्न रोगहरू समेत निम्ताएको छ । वातावरण संरक्षण गर्न आवश्यक संरचनागत र संस्थागत व्यवस्था हुन सकेको छैन । प्राकृतिक स्रोत साधनको अनियन्त्रित प्रयोगलाई नियन्त्रण गर्न, विकासका क्रियाकलाप सञ्चालन गर्दा वातावरणीय प्रभावको पूर्व मूल्याङ्कन गरेर मात्र सञ्चालनको अनुमति दिने जस्ता कार्य स्थानीय स्तरबाट हुन आवश्यक छ । मानव अनुकूलको वातावरण निर्माणमा सहयोग जुटाउनु पर्ने आवश्यकता रहेको छ । फोहोर मैला व्यवस्थापन, वृक्षारोपण र संरक्षण, प्राकृतिक स्रोत साधनको समुचित प्रयोग, वातावरण प्रदुषण सम्बन्धी चेतनामूलक कार्यक्रम स्थानीय स्तरबाट सञ्चालन गर्न सकिन्छ । त्यसैगरी जलवायु परिवर्तनको कारण कृषि तथा खाद्यान्न, जलस्रोत, वन जंगल तथा जैविक विविधता, मानव स्वास्थ्य, पर्यटन, उर्जा, सिंचाई, बसोवास तथा पूर्वाधारमा प्रतिकूल प्रभाव पर्न थालेको छ । बाढी, पहिरो, डढेलोमा समेत तीव्रता आएको कारण ठूलो मात्रामा धनजनको क्षति हुनुको साथै जीविकोपार्जनमा समेत असर पारी बसाइँसराइ गर्नुपर्ने बाध्यता सिर्जना भएको देखिन्छ । रुन्टीगढी गाउँपालिका जलवायु परिवर्तनको उच्च जोखिममा छ । यहाँका जनताले पनि अति वर्षा, खडेरी, अति गर्मी र अति चिसोका घटनाहरू वृद्धि भएको महसुस गरेका छन्, जलवायुको अवस्था सरदरभन्दा परिवर्तन भएको पाइन्छ, जसले कृषि, खानेपानी, स्वास्थ्य, वन, जलस्रोत, पर्यटन र अन्य क्षेत्रमा दैनिक जीवन पद्धतिमा समेत असर गरेको छ । तापक्रमका साथै वर्षातको समय, मात्रा र अवधिमा आएको परिवर्तनका कारणले कृषि उत्पादन र खाद्य सुरक्षामा थप नकारात्मक प्रभाव देखिन थालेको छ भने जलवायुको परिवर्तित अवस्था अनुसार खेतीपातीमा सुधार गर्ने सीप र दक्षताको अभावका कारण न्यून आय भएका समुदाय थप मारमा परेका छन् । जलवायु परिवर्तनका प्रभावसँग अनुकूलित हुने तथा प्रतिकूल प्रभावलाई न्यूनीकरण गर्ने तर्फ नीति तथा कार्यक्रमको तर्जुमा र कार्यान्वयन गर्नु आवश्यक छ ।

प्रमुख समस्या

- बढ्दो जनसंख्या, शहरीकरण, भू-उपयोगमा आएको परिवर्तन, विस्तारित सडक सञ्जाल, बढ्दो सवारी यातायात र डिजेल पेट्रोलको खपत, फोहोर मैला उत्सर्जन, प्लाष्टिकजन्य फोहोर निष्कासन र अव्यवस्थित भौतिक निर्माणका कारण वायु र पानीजन्य प्रदुषण, जलकुम्भी, वनमासा, निलोगन्धे, मरट्ठी, माइकेनिया जस्ता बाह्य मिचाहा झारको प्रकोप लगायत मुख्य वातावरणीय समस्या रहेका छन् ।
- प्रदुषण नियमन सम्बन्धी मापदण्डको कार्यान्वयन नहुनु, प्रदुषकलाई नियमानुसार दण्ड तिराउने व्यवस्था नहुनु, विभिन्न सरोकारवाला तथा नियमनकारी निकायसँग समन्वय हुन नसक्नु, नागरिक सचेतना कम हुनु, वन जंगलको अतिक्रमण तथा ह्रास हुनु, विषादीको प्रयोग, वातावरण संरक्षण र

पूर्वाधार विकासबीच सामन्जस्यता स्थापित हुन नसक्नु, बढ्दो शहरीकरण, सवारी साधनहरूको बढ्दो प्रयोग, भौतिक पूर्वाधारहरूको निर्माणमा भएको वृद्धि, वनजंगलको विनाशका कारण जमिनमाथिको वायुमण्डलको तापक्रम बढ्नु, पर्यटन, कृषि, जैविक विविधता र उर्जा लगायतका क्षेत्रहरू एवं जीविकोपार्जनमा समेत प्रतिकूल प्रभाव पर्नु, जटिल भौगालिक अवस्था अनुरूपका विभिन्न किसिमका प्रकोपहरू, संवेदनशील तथा जोखिमपूर्ण क्षेत्रमा जलवायु परिवर्तनको बढी असर हुने र रुन्टीगढी गाउँपालिका जोखिमपूर्ण अवस्थामा रहनु, अनुसन्धान तथा तथ्याङ्कको कमी हुनु तथा अन्तर निकाय समन्वय नहुनु तथा नीति तथा कार्यक्रमहरूमा जलवायुको मुद्दा मूलप्रवाहीकरण तथा आन्तरिकीकरण नहुनु यस क्षेत्रका प्रमुख समस्या हुन् ।

चुनौती तथा अवसर

- ढल निकास तथा फोहरमैला व्यवस्थापन, वातावरणमैत्री विकास संस्थागत हुन नसक्नु, खोला सार्वजनिक स्थलहरूबाट ढुंगा, गिट्टी, वालुवा, माटोको अत्यधिक र अनियन्त्रित प्रयोग, प्राकृतिक स्रोतको अधिक दोहन, शहरोन्मुख क्षेत्रमा धुलो तथा धुँवाले वायु प्रदुषण, भूक्षय, स्थानीय तहमा वातावरण संरक्षण सम्बन्धी चेतनाको अभाव हुनु, नागरिक स्तरमा वातावरण सम्बन्धी दायित्वबोध नहुनु, निश्चित क्षेत्रमा मात्र पर्यटकको अत्यधिक चाप हुनु र विकाससँगै हरित गृह ग्याँसको उत्सर्जन कम गर्नु, विकास आयोजनाले वातावरणमा पारेको असरको अनुगमन गरी नियमन गर्नु तथा जलवायु परिवर्तनका प्रतिकूल प्रभावहरू न्यून गरी अनुकूलन क्षमता वृद्धि गर्नु, आवश्यक पर्ने जनशक्ति, सीप, दक्षताको अभाव तत्काल पुरा गरी प्रभावकारी तुल्याउनु, संवेदनशील र कमजोर भू-बनोट भएको क्षेत्रका संरक्षण गर्नु आदि प्रमुख चुनौती रहेका छन् ।

क्षेत्रगत सोच, लक्ष्य, उद्देश्य, रणनीति तथा कार्यनीति

सोच

"सफा, स्वच्छ, हरित वातावरण र जलवायु उत्थानशील रुन्टीगढी गाउँपालिका"

लक्ष्य

- स्थानीय स्तरमा वातावरण मैत्री विकास मार्फत् सफा, स्वच्छ र हरित वातावरण सहितको समृद्धि हाँसिल गर्ने,
- जलवायु परिवर्तन न्यूनीकरण तथा अनुकूलन गर्दै जलवायु परिवर्तन उत्थानशील समाज निर्माण गर्ने ।

उद्देश्य

- स्थानीय तहमा संञ्चालन हुने उत्पादन तथा पूर्वाधार निर्माणका कार्यहरू वातावरण मैत्री बनाउनु,
- जैविक विविधता संरक्षण गरी पर्यावरणीय सन्तुलन कायम गर्नु,
- सङ्कटापन्न जनता तथा प्राकृतिक स्रोतहरूको जलवायु उत्थानशीलता अभिवृद्धि गर्नु र
- जलवायु परिवर्तन अनुकूलन तथा न्यूनीकरणका कार्यक्रमहरू सञ्चालन गर्नु ।

कार्यनीति तथा रणनीति

रणनीति	कार्यनीति
• उत्पादनमूलक उद्योग स्थापना तथा पूर्वाधार निर्माण गर्नु	• वातावरणीय मूल्यांकन आवश्यक हुने उद्योग तथा पूर्वाधारको नीति तथा मापदण्ड तयार गर्ने, • वातावरणमैत्री उत्पादनहरूलाई विशेष अनुदान तथा प्रोत्साहन गर्ने,

पूर्व वातावरणीय प्रभाव मूल्याङ्कन गर्ने, • हरित गृह ग्यास उत्सर्जन कम गर्ने, • विभिन्न पारिस्थितिकीय प्रणालीको संरक्षण गर्ने, • नदी तथा तालजन्य प्रदुषण नियन्त्रण गर्ने, • जमिन, ध्वनि तथा वायु प्रदुषण रोकथाम गर्ने, • फोहर मैला व्यवस्थापन गर्ने, • जलवायु परिवर्तनका असरहरूको जोखिममा रहेका प्राकृतिक स्रोत तथा समुदायको उत्थानशीलता विकास गर्ने, • सबै स्थानीय तहको अनुकूलन योजना निर्माण गरी कार्यान्वयन गर्न सहजीकरण गर्ने, • कार्वन उत्सर्जन कम गर्ने भूउपयोग तथा प्रविधि प्रयोग गर्ने, • वन तथा वातावरण संरक्षण गर्ने, • पर्यावरणीय सन्तुलनका लागि पार्क तथा वगैचा निर्माण गर्ने,	• स्थानीय स्तरमा वातावरण शिक्षा तथा प्रचार प्रसार गर्ने, • वन संरक्षण तथा जलाधार क्षेत्रको व्यवस्थापनबाट कार्वन उत्सर्जन कटौती गर्ने, • वन, जैविक विविधता तथा जलाधारको संरक्षण एंव सहभागितामूलक व्यवस्थापन गर्ने, • पर्वतीय पर्यावरणको एकीकृत संरक्षण गर्ने, • फोहोर मैला व्यवस्थापनका लागि नवीन प्रविधिको प्रयोग गर्ने, • वन, जलाधार तथा पारिस्थितिकीय प्रणालीको संरक्षण तथा दिगो व्यवस्थापन गर्ने, • जलवायु परिवर्तनको जोखिममा रहेका जनताको क्षमता अभिवृद्धि गर्ने, • जलवायु उत्पन्न प्रकोप व्यवस्थापन गर्न पूर्वतयारी तथा सचेतना कार्यक्रम संचालन गर्ने, • रुन्टीगढी गाउँपालिकाको जलवायु परिवर्तन अनुकूलन योजना बनाइ कार्यान्वयन गर्न सहजीकरण गर्ने, • दिगो वन व्यवस्थापन गर्दै वनको कार्वन संचिति वृद्धि गर्ने, • एकीकृत जलाधार व्यवस्थापन गर्दा जलवायु परिवर्तन अनुकूलन कार्यक्रमहरूलाई मूल प्रवाहीकरण गर्ने, • जलवायु परिवर्तन न्यूनीकरण र स्वच्छ उर्जाका कार्यक्रम विस्तार गर्न निजी क्षेत्रको सहभागिता र लगानीलाई वृद्धि गर्ने, • विश्वव्यापी तथा स्थानीय रूपमा जलवायुको मुद्दा टड्कारो भैरहेको परिप्रेक्ष्यमा प्रत्येक नागरिकलाई जलवायु परिवर्तन सम्बन्धी सही जानकारी उपलब्ध गराउन गाउँपालिकाले समय समयमा जलवायु सम्बन्धी विज्ञद्वारा सचेतना कार्यक्रम सञ्चालन गर्ने, • जलवायु परिवर्तनको असरलाई ध्यानमा राखेर गाउँपालिका अन्तर्गतका उपयुक्त स्थानमा जलवायु परिवर्तनको अभिलेख तयार गर्न कम्तिमा तापक्रम, वर्षा, सापेक्षिक आर्द्रता मापन स्टेसन स्थापना गर्ने, • जलवायु परिवर्तनको कारणले तापक्रम, वर्षा, सापेक्षित आर्द्रतामा आएको परिवर्तनसँग अनुकूलन हुने विधिबारे जानकारी गराउने र सोही अनुसारका मानवीय क्रियाकलाप सञ्चालन गर्ने, • रुन्टीगढी गाउँपालिकामा रहेका जलाधार क्षेत्रहरूको पहिचान गरी संरक्षणका उपायहरू अवलम्वन गर्ने, • रुन्टीगढी गाउँपालिकाभित्र रहेका सबै खोलाहरूको जलाधार क्षेत्रमा भएको भूक्षय खोला कटान नियन्त्रण गर्ने कार्यक्रम सञ्चालन गर्ने, • गाउँपालिकाभित्र रहेका सार्वजनिक सम्पतिहरू (वन, जंगल, जग्गा, गुम्बा, पाटी, पौवा, मन्दिर आदि) को नापजाँच तथा एकीकृत अभिलेख कायम गरी संरक्षणको रणनीति तयार गर्ने,

• जलवायु परिवर्तन अनुकूलन कार्यक्रम संचालन गर्ने, • जलाधार, खहरे नियन्त्रण भू-संरक्षण कार्यक्रम संचालन गर्ने,	• गाउँपालिका अन्तर्गतका सार्वजनिक सम्पत्तिहरूको प्रवर्द्धन गर्न उपयुक्त विकास योजनाहरू तर्जुमा गर्ने, • वातावरणीय सौन्दर्य कायम राख्न अभिप्रेरित गर्ने खालका वोर्डहरू राख्ने, • गाउँपालिका भित्रका सबै विद्यालयहरूमा अनिवार्य रूपमा प्रकृति क्लवहरू गठन गर्ने, • गाउँपालिका भित्र रहेका विभिन्न किसिमका वनस्पतिका प्रजातिहरू र औषधिजन्य जडिवुटीहरूको अनुसन्धान गरी अभिलेख तयार गरेर त्यसको संरक्षण र सम्वर्द्धन गर्ने, • गाउँपालिका भित्रका वन जंगल क्षेत्रमा रहेका विभिन्न किसिमका वन्यजन्तुहरू र लोपोन्मुख वनयजन्तुहरूको अध्ययन अनुसन्धान र संरक्षणका कार्यक्रमहरू अबलम्वन गर्ने, • गाउँपालिका/वडा अन्तर्गतका सवै बस्तीहरूमा सरसफाइको व्यापक सचेतना कार्यक्रम अभियानको रूपमा सञ्चालन गर्ने, • गाउँपालिका/वडा अन्तर्गतका सवै बस्तीहरूमा संकलन भएको फोहोर मैला उचित विर्सजन गर्न कन्टेनरहरूको व्यवस्था गर्ने, • फोहोरको किसिम स्रोतमै छुट्याएर रिसाईक्लिङ्ग गर्ने तथा कम्पोष्ट मल बनाउने, • गाउँपालिका/वडा अन्तर्गतका सवै बस्तीहरूवाट उत्पन्न हुने तरल फोहोरलाई सुरक्षित विर्सजन गर्ने, • सडक, नदी किनार, पहिरो, नाङ्गा पाखा आदि क्षेत्रमा वृक्षारोपण गरी वन क्षेत्रमा कृषि वन प्रवद्धन गर्ने, • सामुदायिक र संरक्षित वन व्यवस्थापन कार्यक्रम संचालन गर्ने, • वन क्षेत्रमा हुने बाढी, पहिरो, भूक्षय र आगलागी नियन्त्रणका उपायहरूको सचेतना कार्यक्रम संचालन गर्ने, • मानव र वन्यजन्तु वीचको द्वन्द्वलाई उचित ढंगले व्यवस्थापन गर्ने, • खर्क खर्तरीको उचित व्यवस्थापन कार्यक्रम संचालन गर्ने, • गाउँपालिका/वडा कार्यालयहरूले आफ्नो हाताभित्र सुन्दर नमुना वगैचा निर्माण गर्ने र सोही वगैचालाई नमुना गराइ बस्ती बस्तीमा वगैंचा विस्तार गर्न उत्प्रेरित गर्ने, • गाउँपालिका अन्तर्गत रहेका दृश्यावलोकनका लागि उपयुक्त स्थानहरूमा वडा मार्फत आकर्षक पार्कहरू निर्माण गर्ने, • गाउँपालिकाले वातावरण कोष निर्माण गरी सो कोषको रकम बृक्षारोपण, विरुवा उत्पादन, पहिरो नियन्त्रण लगायतका कार्यक्रममा प्रयोग गर्ने र • गाउँपालिकाले साझेदारी निजी तथा सार्वजनिक सहकार्यमा वातावरण मैत्री पर्यटकीय हरियाली पार्क तथा पिक्निक स्थलहरूको निर्माण गर्ने ।

प्रमुख कार्यक्रम

- वातावरणमैत्री प्रविधि प्रयोगमा प्रोत्साहन तथा सहुलियत प्रदान गर्ने,
- वन तथा झाडी बुट्यान क्षेत्रको संरक्षण एवं व्यवस्थापन गर्ने,
- महत्वपूर्ण तथा संवेदनशील क्षेत्रको संरक्षण गर्ने,
- नदीको स्वच्छता कायम र हरियाली विस्तार गर्ने,
- वायुप्रदुषण गर्ने उद्योगको अनुगमन तथा नियन्त्रण गर्ने,
- फोहर व्यवस्थापन क्षेत्रको पूर्वाधार निर्माण गर्ने,
- वैकल्पिक उर्जा प्रवर्द्धन कार्यक्रम संचालन गर्ने,
- प्लाष्टिक जन्य वस्तु तथा अन्य फोहरको व्यवस्थापन तथा प्रशोधन गर्ने,
- जलवायुमैत्री खेती प्रविधि कार्यक्रम सञ्चालन गर्ने,
- स्थानीय अनुकूलन योजना (LAPA) तर्जुमा र कार्यान्वयन गर्ने,
- पानीको मुहान संरक्षण कार्यक्रम गर्ने,
- जलवायु परिवर्तन सम्बन्धी विद्यालय शिक्षा कार्यक्रम सञ्चालन गर्ने,
- सडक किनारा र खाली रहेका जमिनमा वृक्षारोपणका साथै उद्यान निर्माण गर्ने,
- कृषि र पशुपंक्षीमा आधारित अनुकूलन कार्यक्रमहरू संञ्चालन गर्ने,
- समुदाय अनुकूलन कार्य योजना (CAPA) तर्जुमा र कार्यान्वयन गर्ने ।

रुन्टीगढी गाउँपालिका

प्रमुख कार्यक्रम

वातावरण संरक्षण

क्र.सं.	विषयगत क्षेत्र र योजना तथा कार्यक्रम	इकाई	कार्यान्वयन हुने स्थान	लक्ष्य						अनुमानित लागत रु.	श्रोत व्यर्होने निकाय	प्राथमिकता नं.
				वर्ष १	वर्ष २	वर्ष ३	वर्ष ४	वर्ष ५	लक्ष्य			
	वडा नं. १											
१	वडा नं. १ को सम्पूर्ण ७ वटा टोलमा वृक्षारोपण गर्ने राङजात- साविकका वडाहरु	संख्या	रुन्टीगढी-१ रोल्पा	√	√	√	√	√		१०००००००	प्रदेश	१
२	ओवाङ	संख्या	रुन्टीगढी-६ रोल्पा	√						१००००००		२
३	दिसुन्धारा	संख्या	रुन्टीगढी-१ रोल्पा		√					१००००००		१
४	लापल	संख्या	रुन्टीगढी-२ रोल्पा			√				१००००००		३
५	राम्ली	संख्या	रुन्टीगढी-३ रोल्पा				√			१००००००		१
६	दाङचोट	संख्या	रुन्टीगढी-४ रोल्पा					√		१००००००		२
७	गैरीगाउँ	संख्या	रुन्टीगढी-५ रोल्पा	√						१००००००		२
	वडा नं. २											
१	वृक्षारोपण व्यवस्थापन	संख्या	रुन्टीगढी-२ रोल्पा	√	√	√	√			५०००००	प्रदेश	१
२	राहत व्यवस्थापन	संख्या	रुन्टीगढी-२ रोल्पा	√	√	√	√	√		१००००००	प्रदेश	२
३	तार जाली व्यवस्थापन	संख्या	रुन्टीगढी-२ रोल्पा	√	√	√	√	√		२००००००	प्रदेश	१

४	धुँवा रहित चुलाहरु व्यवस्था	संख्या	रुन्टीगढी-२ रोल्पा	√	√	√	√	√		१००००००	प्रदेश	३
	वडा नं. ३											
१	उत्पादित फोहोरमैला व्यवस्थापन कार्यक्रम	संख्या	कत्तेधारा, भोर्ना सालवाङ, जुर, जवाङ	√	√	√	√	√	५	२०००००	प्रदेश	१
२	वरपरका वनक्षेत्र भित्रका वन्यजन्तु, चराचुरुङी तथा वन पैदावारको संरक्षण तथा प्रवर्द्धन कार्यक्रम	संख्या	सालवाङ, जुर, भोर्ना, जवाङ, कत्तेधारा	√	√	√	√	√	५	३०००००	प्रदेश/ संघ	२
३	घर वरिपरीको खाली जग्गामा वृक्षारोपण कार्यक्रम गर्ने	संख्या	जवाङ, भोर्ना, कत्तेधारा, सालवाङ, जुर	√	√	√	√	√	५	२०००००	प्रदेश	३
४	पशु चौपायाको चरिचरणको ठाउँ छनौट गर्ने	संख्या	भोर्ना, कत्तेधारा, सालवाङ, जुर						५	५००००	वडा	३
	वडा नं. ४											
१	बढाचौर सूर्पाल मैचन्ने सडक पिच निर्माण योजना	संख्या	बढाचौर मैचन्ने सम्म							६०००००००	प्रदेश/ संघ	२
२	सुर्पाल मसिता देखि मलागेडीसम्म ग्राबेल नि.यो.	संख्या	सूर्पाल मसिया चेन्डारासम्म							३००००००	प्रदेश	२
३	उघाँ, खेतवाङ पोखर चौर देखि भर्तिवन ग्रावेल नि.यो.	संख्या	उघा, पोखर स्वतेवाड							४००००००	प्रदेश	१
४	सूर्पाल पुरानो गाउँ लिगां मैचन्न ग्रावेल नि.यो.	संख्या	सूर्पाल लिंगा मैचन्न सम्म							५००००००	प्रदेश	२
५	आगो लागी नियन्त्रण अभिमुखी कार्यक्रम	संख्या	४ नं. वडाका सम्पूर्ण सा.व. पदाधिकारी	√	√	√	√	√	५० घरधुरी	६०००००	प्रदेश	१

६	धुवा रहित भान्सालाई आधुनिक भान्सामा परिमार्जन गर्ने	संख्या	४ नं. वडाका सम्पूर्ण बासी		√	√	√	√	३००० जना	५०००००	प्रदेश	२
	वडा नं. ६											
१	झाडी सफाई तथा कटानछटान कार्यक्रम	संख्या	६ नं. वडाका सबै टोलका वन क्षेत्र	√	√	√	√	√	√	१५०००००	गा.पा.	२
२	विरुवा कलमी कार्यक्रम (Grafting system)	संख्या	६ नं. वडाका सबै वन क्षेत्र		√	√	√	√	√	१५०००००	गा.पा.	२
३	सामुदायिक वन क्षेत्रमा अग्नी रेखा निर्माण कार्यक्रम	संख्या	६ नं. वडाका सबै टोलका वन क्षेत्र	√	√	√	√	√		१५०००००	गा.पा.	१
४	तालिम तथा अनुगमन कार्यक्रम	संख्या	६ नं. वटाका सल्लेरी वन क्षेत्र							३०००००	गा.पा.	२
	वडा नं. ७											
१	कम्पोष्ट मल, गड्यौले मल	संख्या	सबै घरधुरीमा							३००००००	प्रदेश	१
२	माटो परीक्षण	संख्या	साविक वडा सबै	√	√	√	√	√		१००००००	प्रदेश	१
३	ध्वनि प्रदुषण वनजंगल विनास, जनावर तथा पंक्षी संरक्षण आदिमा स्थानीय सरकारबाट सेल निर्माण गर्ने	संख्या	साविक वडाको सबैमा १ वटा अनिवार्य बाँकी आवश्यकता हेरि	√	√	√	√	√	१०	१००००००	प्रदेश	२
	वडा नं. ८											
१	तलां लापु कोलवट डाँडा चिउरा तेजु	वटा	कोतबट डाँडा	√	√	√	√		१	६००००	गा.पा.	१
२	बोकसि गैरा सल्लो पैयाँ	वटा	बोकसि गैरा	√	√				१	५००००	गा.पा.	२
३	झेनाम हारेगोर डाँडा सल्लो पैयाँ	वटा	हारेगोरे डाँडा			√	√	√	१	५००००	गा.पा.	१

४	लापल हाईविर डाँडा	वटा	हाईविर डाँडा			√	√	√	१	५०००००	गा.पा.	१
५	ढोरबाङ्ग धौलिविर	वटा	धौलिविरे	√					१	५०००००	गा.पा.	२
६	सेउलिवाङ धारखोला	वटा	धारखोला						१	५०००००	गा.पा.	३
७	दानबाङ	वटा										४
८	रुन्टीगढी- ८ नम्बर वडालाई	वटा	८ वडा भरी						१	५०००००	प्रदेश	
९	प्रत्येक घरलाई ५-५ वटा आँप को विरुवा	वटा								५०००००		१
	वडा नं. ९											
१	फोहोर व्यवस्थापन (डम्पीङ ट्याङ्की निर्माण)	वटा	९ नं. वडा सबै		√	√	√		५	१८०००००	प्रदेश	१
२	विषादी नियन्त्रण	वटा	९ नं. वडा सबै	√	√	√	√	√	५	१९०००००	प्रदेश	२
	जम्मा									**१०९११००००**		

जलवायु परिवर्तन

क्र.सं.	विषयगत क्षेत्र र योजना तथा कार्यक्रम	इकाई	कार्यान्वयन हुने स्थान	लक्ष्य						अनुमानित लागत रु.	श्रोत व्यर्होने निकाय	प्राथमिकता नं.
				वर्ष १	वर्ष २	वर्ष ३	वर्ष ४	वर्ष ५	लक्ष्य			
	वडा नं. १											
१	जनसहभागिता मुलक चेतना कार्यक्रम	संख्या	रुन्टीगढी-१, रोल्पा		√	√			२००	१००००००	प्रदेश	१
	वडा नं. २											
१	वृक्षारोपण/वन संरक्षण	संख्या		√	√	√	√	√		१००००००	प्रदेश	१
२	बाटोको/गोरेटोको दिलमा वृक्षारोपण	संख्या		√	√	√	√	√		१००००००	प्रदेश	२
३	सुरक्षित आवासको व्यवस्था	संख्या		√	√	√	√	√		५००००००	प्रदेश/ संघ	२
४	जलवायु परिवर्तन अनुसारको खेती प्रणाली लागु गर्ने ।	संख्या		√	√	√	√	√	√	१००००००	प्रदेश	२

	वडा नं. ३											
१	सचेतना कार्यक्रम सञ्चालन गर्ने	संख्या	सालवाङ, जुर, भोर्ना जवाङ	√	√	√	√	√	५	२०००००	गा.पा.	१
	वडा नं. ४											
१	जलवायु परिवर्तन अभिमुखी कार्यक्रम	संख्या	४ नं वडाका सम्पूर्ण तोल, वस्तीहरु	√	√	√	√	√	३००० जना	५०००००	गा.पा.	२
२	थोपा सिँचाई तथा मलधिन तलेन निर्माण कार्यक्रम	संख्या	४ नं. वडाका सम्पूर्ण घरधुरी	√	√	√	√	√	३००० जना	३००००००	प्रदेश	२
३	जैविक मल तथा कार्यक्रम विषाधिक उत्पादन	संख्या	४ नं. वडाका सम्पूर्ण बस्ती	√	√	√	√	√	१५०० जना	१५०००००	प्रदेश	२
	वडा नं. ६											
१	जलवायु परिवर्तन सम्बन्धी जनचेतना कार्यक्रम (कार्वन उत्सर्जन, प्लाष्टिक विसर्जन) रासायनिक विषादी व्यवस्थापन अर्गानिक उत्पादन)	संख्या	६ नं. वडाका सबै टोलहरुमा	√	√	√	√		जलवायु परिवर्तनलाई न्यूनीकरण गर्ने	५०००००	प्रदेश	१
	वडा नं. ७											
१	जलवायु परिवर्तनमा यातायातको पनि महत्वपूर्ण भएको हुँदा सडकका दाँयाबाँया किनारमा वृक्षारोपण गर्ने ।	संख्या	साविक वडाका मुख्य सम्पूर्ण बाटोमा	√	√	√	√	√	१०००० गोटा	२५०००००	गा.पा./ प्रदेश	१
२	डिजेल पेट्रोलिम पदार्थको प्रयोगमा कमि ल्याई बायाँ ग्याँस, सौर्य शक्ति उत्पादन गर्ने	संख्या	साविक ५ वडालाई सेन्टर पर्ने गरी	√	√	√	√	√	२ स्थान	१०००००००		१
	वडा नं. ८											

१	खानेपानी मुहान सुधार मगरगोरी	संख्या	मगरगोरी	√	√	√	√		४	३०००००	प्रदेश	२
२	धुम्का मुहान सुधार	संख्या	धुम्का	√	√				१	१०००००	प्रदेश/ गा.पा.	१
३	आकाशे पोखरी निर्माण मगरगोरी	संख्या	मगरगोरी			√	√	√	१	२०००००	गा.पा.	१
	वडा नं. ९											
१	पर्याप्ट मात्रामा अक्सिजन पाइने बोटविरुवा रोप्ने	पटक	९ नं. वडा सबै	√	√	√	√		५	१५०००००	प्रदेश	२
२	रासायनिक विषादी व्यवस्थापन	पटक	९ नं. वडा सबै	√	√	√	√		५	१८०००००	प्रदेश	२
३	जथाभावी वनजंगल फडानी नियन्त्रण	पटक	९ नं. वडा सबै	√	√	√	√		५	५०००००	प्रदेश	४
४	मुहान सरसफाई संरक्षण तथा व्यवस्थापन	पटक	९ नं. वडा सबै	√	√	√	√	√	५	५०००००	गा.पा.	३
	जम्मा									**३२१०००००		

रुन्टीगढी गाउँपालिका

अपेक्षित उपलब्धि

योजनाको अन्त्यमा वातावरण संरक्षण सम्बन्धी नीतिगत व्यवस्था, नियमनकारी संयन्त्र तथा संरचनाको विकास भएको हुनेछ। स्थानीय तहका सम्पूर्ण स्थानहरूमा फोहर मैला व्यवस्थापन तथा प्रशोधनका पूर्वाधार विकास भएको हुनेछ । वातावरण स्वच्छता सम्बन्धी जनचेतना विकास भएको हुनेछ । प्राकृतिक स्रोत साधनको पूर्ण रूपमा संरक्षण भएको हुनेछ। खाली जग्गामा वृहत् वृक्षारोपण गरी वनको क्षेत्रफलमा वृद्धि भएको हुनेछ। जलवायु परिवर्तनका असरहरूको न्यूनीकरण, अनुकूलन तथा समयानुकूलन भएको हुनेछ। स्थानीय तहहरूको जलवायु अनुकूलन योजना तयार तथा कार्यान्वयन भएको हुनेछ। जलवायु मैत्री गाउँ (Climate Smart City), हरित गृह ग्याँस उत्सर्जन न्यूनीकरण तथा अनुकूलन तथा समयानुकूलनका कार्यक्रम सञ्चालन भएको हुनेछ।

रुन्टीगढी गाउँपालिका

परिच्छेद नौ
संस्थागत विकास तथा सुशासन क्षेत्र विकास योजना

पृष्ठभूमि

यस अध्यायमा रुन्टीगढी गाउँपालिकाको दीर्घकालीन योजनाको प्रारूपलाई मध्यनजर गरी Terms of Reference (TOR) मा उल्लिखित संस्थागत विकास तथा सुशासन क्षेत्र विकास योजनाका उपक्षेत्रलाई समेटिएको छ । यस क्षेत्र अन्तर्गत संस्थागत क्षमता विकास योजना, मानव संसाधन विकास र सुशासन जस्ता उपक्षेत्रहरू पर्दछन् । यी उपक्षेत्रहरूको समुचित विकासका लागि गाउँपालिकाले लिएका सोच, लक्ष्य, उद्देश्य, रणनीति कार्यनीति प्रमुख कार्यक्रम र अपेक्षित उपलब्धिलाई निम्न अनुसार प्रस्तुत गरिएको छ ।

९.१ संस्थागत क्षमता विकास योजना

स्थानीय सरकार नागरिकको घरदैलोको सरकार हो । नेपालको संविधान २०७२ ले स्थानीय तहलाई विधायकी, अर्धन्यायिक र कार्यकारी अधिकार प्रदान गरेको छ । यस्तो अधिकार प्राप्त स्थानीय सरकार संस्थागत सुशासन, प्रभावकारी सेवा प्रवाह, पारदर्शी वित्तीय व्यवस्थापन, सबल, सक्षम र पूर्ण प्रजातान्त्रिक हुनुपर्दछ । यो जिम्मेवारी पुरा गर्न स्थानीय सरकार संस्थागत रूपमा सक्षम हुनु जरुरी छ ।

स्थानीय सरकार आधारभूत सेवा प्रवाहका माध्यमबाट नागरिकको जीवनस्तर सुधारका लागि एकीकृत रूपमा कार्य गर्ने जिम्मेवार निकाय हो । स्थानीय सरकारका अधिकार र जिम्मेवारीहरू कत्तिको कुशल रूपमा सम्पादन हुन्छन् भन्ने कुरा जनप्रतिनिधि र कर्मचारी प्रशासनको कार्यकुशलता र संस्थागत सेवा प्रवाहको क्षमतामा भर पर्दछ । लोकतान्त्रिक पद्धतिमा राज्यले दिने सेवा प्रवाहको मूल्याङ्कन शासक तथा प्रशासक र सेवाग्राहीको सक्षमतामा भर पर्दछ । संविधान प्रदत्त एकल तथा साझा अधिकार र जिम्मेवारीहरूलाई कुशल रूपमा सम्पादन गरी नागरिकहरूलाई छिटो, छरितो, कम झन्झटिलो, पारदर्शी र गुणस्तरीय सेवा प्रवाह गर्ने जिम्मेवारी र दायित्व स्थानीय सरकारको कार्य क्षेत्रमा रहेको छ । तसर्थ यस योजनाले रुन्टीगढी गाउँपालिकाको संस्थागत क्षमता विकास गरी सेवा प्रवाहमा प्रभावकारिता र सुशासनमा पारदर्शीता कायम गर्ने छ । यसले संस्थागत सुदृढीकरणका साथै गाउँबासीलाई प्रवाह गर्ने सेवा सुविधालाई प्रभाकारी बनाउने विश्वास गरिएको छ ।

सम्भावना र अवसर

- संविधान प्रदत्त अधिकारको प्रयोग गरी रुन्टीगढी गाउँपालिकाले संस्थागत क्षमता विकास र सुशासनका लागि आवश्यक स्थानीय कानुन, ऐन, नियम, नीति, कार्यविधि तयार गरी कार्यान्वयन गरिरहेको छ ।
- एकीकृत सेवा प्रवाहका लागि गाउँपालिकाले प्रशासनिक भवनको निर्माण गरी सबै शाखाहरूलाई व्यवस्थित गर्ने प्रयास गरिरहेको छ ।
- यातायात क्षेत्रको पहुँचका कारण जिल्लाका अन्य पालिकाको तुलनामा मानव संशाधनको आवश्यक उपलब्धता रहेको छ ।
- गाउँपालिकाले संञ्चालन गर्ने कतिपय कार्यक्रमका लागि आवश्यक पर्ने मानव स्रोतको व्यवस्था गरी परिचालन गर्न पाउने अधिकार पालिकासँग रहेको छ ।

समस्या र चुनौती

- कर्मचारी संगठन र व्यवस्थापन (O&M Survey) नहुनु,

- गाउँपालिकाका कतिपय वडाका आफ्नो स्वामित्वका वडा कार्यालय भवन नभएका र भएका पनि व्यवस्थित नभएकाले सेवासुविधा प्रवाहमा सहज हुन नसकेको,
- वडाहरूमा सुविधा सम्पन्न सामुदायिक हल नभएकाले सभा, गोष्ठी, तालिम, अन्तक्रिया आदि जस्ता कार्यक्रम सञ्चालन गर्न नसकिएको,
- गाउँपालिकाका वडाहरूमा स्वास्थ्य संस्थामा आवश्यक स्रोत, साधन र दक्ष जनशक्तिको व्यवस्था नहुनु,
- गाउँपालिकालाई संविधान प्रदत्त एकल र साझा अधिकारहरू प्राप्त भए तापनि विकास व्यवस्थापन, वित्तीय व्यवस्थापन, सूचना व्यवस्थापन, सेवा प्रवाह मापदण्ड निर्धारण, राजश्व परिचालन र वित्तीय अनुशासन जस्ता एकल, साझा तथा संघीय कानुनबाट व्यवस्थित अधिकारहरूको प्रभावकारी उपयोगका लागि भौतिक स्रोत साधनको व्यवस्था, नीति, योजना, ऐन/नियम/कार्यविधि तयारी, मानव संसाधन प्राप्ति जस्ता कुराहरूमा खासै ध्यान नपुगेको ।

सोच, लक्ष्य, उद्देश्य, रणनीति, कार्यनीति, कार्यक्रम र उपलब्धि

सोच

"सक्षम र सबल संस्थागत विकासका माध्यमबाट सेवा प्रवाह"

लक्ष्यः

- गाउँपालिकाको सेवा प्रवाह र विकास निर्माणमा प्रभावकारिता वृद्धि गरी आम जनतामा समावेशी र सहभागितामूलक असल शासनको अनुभूति गर्ने,

उद्देश्यः

- मूल संविधानको अधिनमा रही सेवामुखी आवश्यक कानुन निर्माण, समयसापेक्ष संशोधन र कार्यान्वयन गर्नु,
- एकीकृत सेवा प्रवाहका लागि प्रविधि मैत्री भौतिक पूर्वाधारहरूको निर्माण र मर्मत सम्भार गर्नु,
- समयानुकूल सेवा प्रवाहका लागि दक्ष मानव संशाधनको व्यवस्था गर्नु,
- सेवा बजारहरूको विकास, विस्तार र परिचालन गर्नु,

रणनीति तथा कार्यनीति

रणनीति	कार्यनीति
• संस्थागत प्रणालीमा आवश्यक सुधार गर्नका लागि आवश्यक कानुन निर्माण, समयसापेक्ष संशोधन र कार्यान्वयन गर्ने, • एकीकृत सेवा प्रवाहका लागि प्रविधि मैत्री भौतिक पूर्वाधार निर्माण र	• संघीय तथा प्रादेशिक कानुनको मर्म र स्थानीय आवश्यकतालाई मध्यनजर गरी अधिकार प्रदत्त जनमुखी कानुनहरूको निर्माण र मौजुदा कानुनहरूलाई समयसापेक्ष संशोधन गरी प्रभावकारी रूपमा कार्यान्वयन गर्ने, • स्थानीय सरकारबाट प्रदान गरिने सेवा सुविधालाई छिटो छरितो र प्रभावकारी बनाउन नीति नियम र कानुनका बारेमा जनतालाई सुसुचित गर्ने, • न्याय सम्पादन र विधेयकहरू तयार गर्न सहजताका लागि कानुन विज्ञको सेवा प्राप्तिको व्यवस्था गर्ने, • पालिकाको गुरुयोजना लगायत प्राप्त नमूना कानुन अनुसार आवश्यकताका आधारमा ऐन, नियम, विधि तथा कार्यविधिहरूको तयार गर्ने,

सामग्रीको व्यवस्थापन गर्ने, ● सार्वजनिक जवाफदेही जनप्रतिनिधि र दक्ष, सेवामुखी, पारदर्शी, जिम्मेवार कर्मचारी प्रशासनको विकास गर्ने, ● सेवा बजारहरूको विकास, विस्तार र परिचालन गर्ने,	● गाउँपालिकाका सेवाहरूलाई वडास्तरमा विकेन्द्रीकरण गर्न संस्थागत संरचनाको निर्माण गरी कार्यान्वयन गर्ने, ● गाउँपालिकाबाट प्रवाह गरिने सामाजिक विकासका क्षेत्र कृषि, पशुपालन, स्वास्थ्य, शिक्षा र वातावरण संरक्षणलाई घरदैलोमा नै सेवा प्रवाह गर्न संस्थागत संरचनाको व्यवस्था गर्ने, ● गाउँ तथा वडा पालिकाले गर्ने निर्णयहरूमा सबै पक्षको सहभागिता, पारदर्शीता, जवाफदेहिता तथा दिगोपनाका लागि संस्थागत संरचना तयार गर्ने, ● गाउँपालिकाले प्रदान गर्ने सेवा प्रवाह सम्बन्धी आवश्यक जानकारी भएको वडापत्र तयार गरी सार्वजनिक स्थानमा राख्ने, यो वडापत्रलाई पाँच वर्षभित्रमा जनतासँग रुन्टीगढी गाउँपालिका नामक Digital Apps बनाई प्रयोगमा ल्याउने, ● गाउँपालिकाका विकास निर्माण कार्यहरूको वार्षिक कार्यतालिका बनाउने र तदनुसार कार्यान्वयन गर्ने, ● स्पष्ट जिम्मेवारी तोक्ने र मापदण्ड सहित कार्यान्वयनको अनुगमन र मूल्याङ्कन गर्ने, ● गाउँपालिकाबाट सञ्चालन हुने विकास निर्माणका प्रमुख परियोजनाहरूको विवरण भएको सूचना बोर्ड सम्वन्धित स्थानमा टाँस्ने, ● गाउँपालिकाबाट प्रवाह हुने सेवाहरूको स्पष्ट, समयबद्ध र कति दिनमा के के हुने खाका सार्वजनिक गर्ने र तद्नुसार नभएमा कारणसहित स्पष्टीकरण दिनुपर्ने परिपाटीको विकास गर्ने, ● गाउँपालिकाको कर्मचारी संरचनालाई समावेशी वनाउन नियुक्ति, जिम्मेवारी बाँडफाँड, लैङ्गिक, जातीय, वर्गीय, क्षेत्रीय समावेशीकरणको मान्यतालाई कडाइकासाथ लागू गर्ने, ● गाउँपालिका र वडास्तरका विकास निर्माणका क्रियाकलापहरूमा समावेशी ढाँचा र सहभागितामूलक पद्धति अवलम्बन गर्ने, योजना छनौट, कार्यान्वयन, व्यवस्थापन, अनुगमन, मूल्यांकनका संयन्त्रहरूमा महिलाको सहभागिता कम्तिमा ३३ प्रतिशत, सीमान्तकृत वर्गको २० प्रतिशत सहभागिता सुनिश्चित गर्ने, ● विकास निर्माणका आयोजनाहरूको बाँडफाड र बजेट विनियोजन क्षेत्रीय (भेगीय) सन्तुलन कायम गर्ने, ● सेवा प्रवाहलाई डिजिटल प्रणालीमा रूपान्तरण गर्ने, ● Digital Apps मार्फत सूचना दिनेलिने सिफारिस गर्ने साथै कर तथा अन्य शुल्कहरूको भुक्तानी दिनेलिने समेत गर्ने, ● गाउँपालिका र वडा स्तरमा तथ्यांकहरूको आय व्ययको लेखा अभिलेखीकरण Digital Apps प्रणालीमा ल्याउने, ● गाउँपालिकाका विभिन्न विषयगत शाखाहरूबाट हुने कामहरूको समन्वय गर्ने र सेवा प्रवाहमा एकद्वार प्रणाली लागू गर्ने,

	• प्रत्येक वडा केन्द्र र बजार उन्मुख स्थानमा कम्तिमा एक बैंक स्थापनाको लागि वित्तीय संस्थाहरूसँग पहल गर्ने, • गाउँपालिकामा प्राप्त हुने भुक्तानी कारोवारहरू बैकिङ्ग प्रणाली मार्फत गर्ने व्यवस्था मिलाउने, • विकास निर्माणका क्षेत्रमा हुने कारोवार तथा राजश्व संकलन सम्बन्धी आय तथा भुक्तानी समेत बैकिङ्ग प्रणालीमा आबद्ध गर्ने, • गाउँपालिका तथा वडाहरूमा प्रयोग हुने कार्यालय व्यवस्थापन वा कार्यक्रम संचालनका साधनहरू सम्भव भएसम्म स्थानीय साधन/श्रोतमा (खाजा, झोला, अतिथि सत्कार सामग्रीहरू लगायतका अन्य सम्भाव्य सामग्रीहरू) आधारित गराउदै लैजाने, • विकास निर्माणका काममा संभव भएसम्म स्थानीय श्रोत सामग्रीहरू र जनशक्तिको प्रयोग गर्ने (काठ, दाउरा, ढुङ्गा, माटो, वालुवा आदि), • गाउँपालिकाबाट सञ्चालित कार्यक्रमहरूमा समन्वय गरी दोहोरो प्रणालीको अन्त्य गर्ने, • गाउँपालिका क्षेत्रमा क्रियाशील सरकारी तथा गैरसरकारी संस्थाहरूको कार्यक्रमहरूमा समन्वय गर्ने र संस्थागत जिम्मेवारीको परिपाटी बसाउने, • जनतामा प्रवाहित हुने सेवा एकीकृत गर्न हरेक क्रियाकलापमा गाउँपालिका वा वडाको स्वीकृति र समन्वयमा सञ्चालन गर्ने, • गाउँपालिका तथा यसका वडाहरू सुविधा सम्पन्न कार्यालय भवनहरू निर्माण गरी तिनीहरूमा Optical Fibre जडान गर्न प्रदेशसँग समन्वय गर्ने, • गाउँपालिकाका हरेक विषयगत कार्यालयहरू र वडा कार्यालयहरूको भौतिक विकास तथा जनशक्ति व्यवस्थापन गरी संस्थागत क्षमता बढाउने, • प्रत्येक विषयगत कार्यालयहरूमा प्राविधिक जनशक्ति (जस्तै, ईन्जिनियर, स्वास्थ्यकर्मी, पशु चिकित्सक, कृषि विज्ञ, निरीक्षक आदि) को व्यवस्था गर्ने • कर्मचारीहरू नियुक्ति गर्दा आवश्यक प्राविधिक सीप र दक्षतालाई आधार बनाउने, • कर्मचारीको पेशागत सीप तथा क्षमता अभिवृद्धिका लागि नियमित तालिमहरूको व्यवस्था मिलाउने, • जन प्रतिनिधिहरूलाई योजना निर्माण, बजेट निर्माण, लेखा तथा विकास प्रशासन, नेतृत्व विकास र कार्यान्वयनको क्षेत्रहरूमा समयबद्ध अभिमुखीकरण कार्यक्रम सञ्चालन गर्ने, • गाउँपालिका तथा वडाहरूका महत्वपूर्ण सार्वजनिक स्थानहरूमा स्वच्छ खानेपानी तथा व्यवस्थित शौचालयहरूको व्यवस्था गर्ने, • गाउँपालिकाका कर्मचारीहरू तथा जनप्रतिनिधिहरूको क्षमता अभिवृद्धिको लागि अवलोकन अध्ययन भ्रमण कार्यक्रम आवश्यकता अनुसार सञ्चालन गर्ने,

	• गाउँपालिकाको केन्द्रमा कर्मचारी आवासगृहका साथै जन प्रतिनिधि तथा अतिथिहरूका लागि सुविधा सम्पन्न अतिथि गृहको निर्माण गर्ने ।

रुन्टीगढी गाउँपालिका

प्रमुख कार्यक्रम

क्र.सं.	विषयगत क्षेत्र र योजना तथा कार्यक्रम	इकाई	कार्यान्वयन हुने स्थान	लक्ष्य						अनुमानित लागत रु.	श्रोत व्यर्होने निकाय	प्राथमिकता नं.
				वर्ष १	वर्ष २	वर्ष ३	वर्ष ४	वर्ष ५	लक्ष्य			
१	घरदैलो सामाजिक सुरक्षा वितरण कार्यक्रम		१- ९ वडा सम्म							१००००००	गा.पा.	(वार्षिक)
२	सामाजक सुरक्षा भत्ता सम्बन्धी सचेतना कार्यक्रम		सबै वडाभका बस्तीहरुमा							२००००००	गा.पा.	(५ वर्ष)
३	घटना दर्ता तथा Mis सम्बन्धी कर्मचारी क्षमता विकास तालिम		वडा कर्मचारी							१००००००	गा.पा.	(५ वर्ष)
४	घटना तथा सम्बन्धी वडा स्तरीय सचेतना कार्यक्रम		बस्ती स्तरमा							१००००००	गा.पा.	(५ वर्ष)
५	O & M survey	पटक	गा.पा.							१००००००	गा.पा.	१
६	जनप्रतिनिधिहरुलाई क्षमता विकास	पटक	गा.पा.							५०००००	गा.पा.	१
७	कर्मचारी क्षमता विकास तालिम	पटक	गा.पा.							५०००००	गा.पा.	१
८	न्यायिक समितिको तालिम	पटक	गा.पा.							५०००००	गा.पा.	१
९	हेल्पडेस्क स्थापना (प्रत्येक वडा)	पटक	संघ/प्रदेश							१८०००००	गा.पा.	२
१०	लोकसेवा तयारी कक्षा	पटक	गा.पा.							२००००००	गा.पा.	
११	शिक्षक सेवा तयारी कक्षा	पटक	गा.पा.							२००००००	गा.पा.	
१२	कर्मचारी सेवाकालिन तालिम	पटक	गा.पा.							१५०००००	गा.पा.	२
१३	जनप्रतिनिधि र कर्मचारीहरुलाई मोटिभेसन तालिम	पटक	गा.पा.							१००००००	गा.पा.	१
१४	लिजा सम्बन्धी कार्यक्रम	पटक								१००००००	गा.पा.	
१५	वित्तिय न्यूनीकरण कार्यक्रम	पटक								१००००००	गा.पा.	
१६	लैससास सम्बन्धी कार्यक्रम	पटक								१००००००	गा.पा.	
१७	कर्मचारी बैठक (सबै)	पटक								१००००००	गा.पा.	

१८	२ नं. वडा कार्यालय भवन निर्माण	पटक	२ नं. वडा कार्यालय						१	५००००००	संघीय	
१९	४ नं. वडा कार्यालय तालिम भवन	पटक	४ नं. वडा कार्यालय						१	२००००००	संघीय	
२०	५ नं. वडा कार्यालय मर्मत निर्माण	पटक	५ नं. वडा कार्यालय						१	५००००००	संघीय	
२१	९ नं. वडा कार्यालय भवन निर्माण	पटक	९ नं. वडा कार्यालय						१	५००००००	संघीय	
२२	डेस्कटप खरिद	पटक	गा.पा./वडा						१	२००००००	गा.पा.	
२३	ल्यापटप, प्रिन्टर	पटक	गा.पा./वडा							३००००००	गा.पा.	
२४	फर्निचर खरिद (दराज, टेबल, कुर्सी)	पटक	गा.पा./वडा						१	५००००००	गा.पा.	
२५	आधारभूत स्वास्थ्य इकाइ भवन निर्माण	पटक	५ नं. वडा						१	४००००००	गा.पा.	
२६	गुणाम स्वास्थ्य इकाइ	पटक	९ नं. वडा						१	४००००००	गा.पा.	
२७	प्रहरी चौकी धौलावाङ नयाँ भवन	पटक	५ नं. वडा						१	५००००००	गा.पा.	
२८	आ.वि. सारिको ४ कोठे भवन निर्माण	पटक	९ नं. वडा						१	५००००००	गा.पा.	
२९	शिक्षाको गुरुयोजना	पटक	गा.पा.						१	१००००००	गा.पा.	
३०	कृषिको/पशुको गुरुयोजना / संभाव्यता अध्ययन	पटक	गा.पा.						१	१००००००	गा.पा.	
३१	स्वास्थ्य गुरुयोजना / संभाव्यता अध्ययन	पटक	गा.पा.						१	१००००००	गा.पा.	
३२	MTEF	पटक	गा.पा.						१	१००००००	गा.पा.	
३३	योजना बैंक	पटक	गा.पा.						१	१००००००	गा.पा.	
३४	नागरिक बडापत्र सबै वडामा	पटक	वडा						१	५०००००	वडा	
३५	डिजिटल वडापत्र गा.पा.मा	पटक	वडा						१	५०००००	वडा	

रुन्टीगढी गाउँपालिका

३६	सिसि क्यामेरा जडान सबै वडा तथा स्वास्थ्य संस्थाहरुमा	पटक	वडा						१	१५०००००	वडा	
३७	नेटको सबै वडाहरुम/स्वास्थ्य संस्थामा विस्तार	पटक	वडा						१	१००००००	वडा	
३८	सबै विद्यालयहरुमा नेटको विस्तार	पटक	वडा						१	१००००००	वडा	
३९	सेवाप्रवाहलाई डिजिटल वेश बनाउने	पटक	वडा						१	१५०००००	वडा	
४०	सबै वडा/स्वास्थ्य E हाजिरी	पटक	वडा/स्वास्थ्य						१	२००००००	गा.पा.	
४१	डिजिटल प्रयोग सम्बन्धी जनप्रतिनिधि	पटक	गा.पा./ वडा						१	५०००००	गा.पा.	
४२	कर्मचारीलाई तालिम	पटक	गा.पा./ वडा						१	५००००००	गा.पा.	
४३	राजश्व सुधार योजना निर्माण	पटक	गा.पा.						१	७०००००	गा.पा.	
४४	वित्तिय जनप्रतिनिधिलाई अनुशासन सम्बन्धी तालम	पटक	गा.पा						१	५०००००	गा.पा.	
४५	कर्मचारी अनुशासन सम्बन्धी तालिम	पटक	गा.पा						१	५०००००	गा.पा.	
४६	अभिमुखीकरण तालिम (जनप्रतिनिधि + उ.स.स. + कर्मचारी)	पटक	गा.पा						१	७०००००	गा.पा.	३
४७	महालेखा परीक्षण	पटक	गा.पा.						५	५०००००	गा.पा.	३
४८	गा.पा. को सार्वजनिक लेखा परीक्षण		गा.पा.						५	५०००००	गा.पा.	३
४९	सामुदायको लेखा परीक्षण								५	५०००००	गा.पा.	
५०	सहकारीको लेखा परीक्षण								५	५०००००	गा.पा.	
५१	विद्यालयको लेखा परीक्षण								५		गा.पा.	
५२	अभिमुखीकरण तालिम	पटक							१	५०००००	गा.पा.	
५३	जनप्रतिनिधि	पटक							१		गा.पा.	

रुन्टीगढी गाउँपालिका

५४	कर्मचारी	पटक							१	५०००००	गा.पा.	
५५	तथा उपभोक्ता समिति	पटक							१	५०००००	गा.पा.	
५६	सहकारी								१	५०००००	गा.पा.	
५७	सामुदायिक वन								१	५०००००	गा.पा.	
५८	विद्यालय								१	५०००००	गा.पा.	
५९	जनप्रतिनिधि	पटक	गा.पा.						१	५०००००	गा.पा.	
६०	कर्मचारी	पटक	गा.पा.						१	५०००००	गा.पा.	
६१	वि.व्य.स.	पटक	गा.पा.						१	५०००००	गा.पा.	
६२	सहकारी	पटक	गा.पा.						१	५०००००	गा.पा.	
६३	सामुदायिक वन	पटक	गा.पा.						१	५०००००	गा.पा.	
	जम्मा									९३२०००००		

रुन्टीगढी गाउँपालिका

उपलब्धि:

सेवा प्रवाहमा सबलीकरण, विकास निर्माणमा प्रभावकारिता, समावेशिता र सहभागितामा वृद्धि भएको हुनेछ । मूल संविधानको अधिनमा रही सेवामुखी आवश्यक कानुन निर्माण, समयसापेक्ष संशोधन र कार्यान्वयन गरिएको हुनेछ । एकीकृत सेवा प्रवाहका लागि प्रविधि मैत्री भौतिक पूर्वाधारहरूको निर्माण र मर्मत सम्भार गरिएको हुनेछ । समयानुकूल सेवा प्रवाहका लागि दक्ष मानव संशाधनको व्यवस्था गरिएको हुनेछ । सेवा बजारहरूको विकास, विस्तार र परिचालन गरिएको हुनेछ ।

९.२ मानव संसाधन विकास

रुन्टीगढी गाउँपालिकामा विभिन्न तहमा गरी जम्मा ३२ कर्मचारी र ४७ जन निर्वाचित प्रतिनिधि रहेका छन् । प्रशासनिक कार्यका लागि पालिकाको आफ्नै भवन रहेको छ । भने आवश्यक मात्रामा फर्निचर र अन्य भौतिक सामग्रीहरू रहेका छन् । कार्यालय चलायमान बनाउन मानिसमा ज्ञान, सीप, अनुभव र आवश्यक स्रोत साधन चाहिन्छ । त्यसैले मानव संसाधनको क्षमता विकास भनेको गाउँपालिकाको खर्च नभई लगानी हो भन्ने कुरा बुझ्नु पर्दछ । मानव संशाधनको विकास र पेशागत कार्यक्षमता वृद्धि गरी सेवा प्रवाहलाई छिटो छरितो र प्रभावकारी बनाउनु नै यसको मुख्य अभिप्राय रहेको छ ।

सम्भावना र अवसर

- पालिकाले मानव संसाधनको विकासका लागि सबै तह र क्षेत्रका शैक्षिक संस्थाको संस्थागत विकास गरी ह्वाइट कलर जब गर्न सक्ने दक्ष जनशक्ति उत्पादन गर्ने र पूर्वाधार निर्माण, कृषि क्षेत्रको विकास, पर्यापर्यटन तथा जलपर्यटन र व्यावसायिक सीपमूलक क्षेत्रको विकास गरी अधिक मात्रामा मानिसलाई रोजगारी र आयआर्जनमा जोड्न सक्ने सम्भावना रहेको छ ।
- गाउँपालिका भित्रका मानव संसाधनलाई जीवन उपयोगी सीप विकासका लागि आवश्यक स्वरोजगार मूलक तालिम तथा प्रशिक्षण दिई उनीहरूलाई विभिन्न क्षेत्रमा परिचालन गर्न सक्ने सम्भावना रहेको छ ।
- शहीद मार्गले छोएको घोराही बजारदेखि २८.३ कि.मी. मात्र दुरीमा रहेको यस पालिका यातायात पहुँच भएको र बजारीकरणका लागि सम्भावित ठाउँ भएकाले सबै किसिमका मानव श्रोत साधनलाई रोजगारी पाउन सक्ने सम्भावना रहेको छ ।
- कृषि सहकारीका माध्यमबाट किसानहरूलाई कृषि तथा पशुपालनका क्षेत्रमा व्यावसायीकरण गरी मानव संसाधनलाई स्वरोजगार बनाउने सम्भावना रहेको छ ।

समस्या र चुनौती

- मानव संसाधन विकासका लागि संस्थागत कार्ययोजना नहुनु, विभिन्न क्षेत्रका दक्ष जनशक्ति उत्पादन गर्ने संस्थागत संरचना र सीप विकास तालिम सञ्चालन नहुनु,
- आफ्नो गाउँठाउँको श्रमप्रति विश्वस्त नहुनु, त्यस किसिमको सामाजिक परिवेश नबन्नु र सीपयुक्त मानव स्रोत पनि विदेश पलायन हुनु,

सोच:

"जनमुखी सेवा प्रवाहका लागि दक्ष र जनउत्तरदायी मानव संशाधन"

लक्ष्य:

- दक्षता सहितको द्रुत सेवा प्रवाहका लागि जनमुखी प्रशासनिक सेवाको विकास गर्ने,

उद्देश्य

- कर्मचारी तथा जनप्रतिनिधिहरूको क्षमता विकास गर्नु,
- सेवा बजारको क्षेत्र विस्तार गर्नु,

रणनीति तथा कार्यनीति

रणनीति	कार्यनीति
• कर्मचारी र जनप्रतिनिधिहरूलाई पेशागत क्षमता विकास गरी कार्य दक्षतामा वृद्धि गर्ने, • सेवा बजारहरूको विकास र विस्तार गर्ने ।	• कर्मचारीको पेशागत दक्षतालाई समयानुकूल बनाउन नेतृत्व विकास तथा प्रविधिसँग सम्वन्धित सीप विकास तालिमको व्यवस्था गर्ने, • जननिर्वाचित प्रतिनिधिको काम, कर्तव्य, अधिकार, जिम्मेवारी र सुशासनबारे अनुशिक्षण कार्यक्रम संचालन गर्ने, • गाउँपालिकाको कर्मचारी संरचनालाई समावेशी बनाउन नियुक्ति र जिम्मेवारी बाँडफाँड गर्दा अपाङ्ग, लैङ्गिक, जातीय, वर्गीय, क्षेत्रीय समावेशीकरणको मान्यतालाई कडाइका साथ लागू गर्ने, • गाउँपालिकाका विभिन्न विषयगत शाखाहरूबाट हुने कामहरूको समन्वय गर्ने र सेवा प्रवाहमा एकद्वार प्रणाली लागू गर्ने, • प्रत्येक विषयगत कार्यालयहरूमा प्राविधिक जनशक्ति (जस्तै, ईन्जिनियर, स्वास्थ्यकर्मी, पशु चिकित्सक, कृषि विज्ञ, निरीक्षक आदि) को व्यवस्था गर्ने, • कर्मचारीहरू नियुक्ति गर्दा आवश्यक प्राविधिक सीप र दक्षतालाई आधार बनाउने, • कर्मचारीको पेशागत सीप तथा क्षमता अभिवृद्धिका लागि नियमित तालिमहरूको व्यवस्था मिलाउने, • जन प्रतिनिधिहरूलाई योजना निर्माण, बजेट निर्माण, लेखा तथा विकास प्रशासन, नेतृत्व विकास र कार्यान्वयनका क्षेत्रहरूमा समयबद्ध अभिमुखीकरण कार्यक्रम सञ्चालन गर्ने, • गाउँपालिकाका कर्मचारीहरू तथा जनप्रतिनिधिहरूको क्षमता अभिवृद्धिको लागि अवलोकन अध्ययन भ्रमण कार्यक्रम आवश्यकता अनुसार सञ्चालन गर्ने, • कृषि तथा पशुपालनका सेवा बाक्लो बनाउन अगुवा कृषकहरूबाट छनौट गरी कृषि तथा पशु सेवा कार्यकर्ताको तालिम प्रदान गर्ने, • खानेपानी मर्मत सेवाहरूका लागि खानेपानी उपभोक्ता समूहबाटै सहभागी छनौट गरी तालिम प्रदान गर्ने, • गाउँपालिकाको केन्द्रमा कर्मचारी आवासगृहका साथै जन प्रतिनिधि तथा अतिथिहरूका लागि सुविधा सम्पन्न अतिथि गृहको निर्माण गर्ने ।

रुन्टीगढी गाउँपालिका

अपेक्षित उपलब्धि

जनप्रतिनिधिहरूमा समयानुकूल क्षमता वृद्धि भएको हुनेछ । कर्मचारीहरूको पेशागत दक्षता निरन्तर अध्यावधिक गर्ने कार्यक्रम संचालन गरिएको हुनेछ । जनताको दैनिक जीवनसँग सम्वन्धित सेवा बजारको क्षेत्र विस्तार गरिएको हुनेछ ।

९.३ सुशासन

संघीयताको कार्यान्वयनसँगै जनताको घरआँगनको सरकारका रूपमा स्थानीय सरकार रहेको छ । केन्द्रीकृत शासनबाट सन्तुष्ट हुन नसकेका जनताका आशा र अपेक्षालाई पुरा गर्ने दायित्व स्थानीय सरकारलाई रहेको छ । आम नागरिक विशेष गरी विपन्न तथा पछाडि परेका वर्ग समुदायले स्थानीय सरकारबाट ठूलो अपेक्षा राखेका छन् । संवैधानिक व्यवस्था, कानुनी शासन र जनअपेक्षा अनुसार कुशल, पारदर्शी, जवाफदेही ढंगले स्थानीय शासन संचालन गरी सेवा प्रवाह र विकास कार्यलाई प्रभावकारी बनाउने अहम् दायित्व स्थानीय सरकारमा रहेको छ ।

बदलिँदो परिवेशसँगै सेवा प्रवाह र विकास व्यवस्थापनमा सिर्जनात्मक र वैकल्पिक उपायहरू अवलम्बन गर्न जरुरी देखिएको छ । संगठन तथा क्षमता विकास, कर्मचारी व्यवस्थापन र अन्तर सरकार, निजी तथा गैर सरकारी संस्था साझेदारीको माध्यमबाट सेवा प्रवाह र विकास व्यवस्थापनलाई नतिजामूलक र प्रभावकारी बनाउनेतर्फ गाउँपालिकाले विशेष ध्यान दिन आवश्यक छ ।

गाउँपालिकाबाट हालसम्म .....वटा ऐन, नियम, कार्यविधि निर्माण, प्रमाणीकरण र स्थानीय राजपत्रमा प्रकाशन भई कार्यान्वयनमा रहेका छन् । संविधानले व्यवस्था गरेका कतिपय ऐन, नियम अझै बनाउनु पर्ने छ । सहभागितामूलक योजना तर्जुमा प्रक्रिया मार्फत नागरिक समाज संस्था समेतको सहभागितामा योजना तर्जुमाको अभ्यास गरी सभाबाट स्वीकृत बजेट तथा नीति कार्यक्रमलाई वेवसाइट र सूचना पाटी मार्फत् सार्वजनिक गर्ने अभ्यास गरिएको छ ।

सम्भावना र अवसर

- शासकीय स्वरूप संघीय संरचनामा गइ स्थानीय सरकारलाई कानुनी, विधायकी र कार्यकारी अधिकार प्रदान गर्नु,
- सुशासन कायम गर्नका लागि स्थानीय सरकारलाई आवश्यक पर्ने कानुनहरू आफै पारदर्शी रूपमा निर्माण गर्ने कानुनी अधिकार रहनु,
- कर्मचारी प्रशासन तथा जनप्रतिनिधि प्रत्यक्ष रूपमा जनताप्रति जवाफदेही हुने कानुनी प्रावधानहरू निर्माण हुनु,
- वित्तीय संघीयताको कार्यान्वयनले प्राकृतिक स्रोत साधनको सदुपयोग र स्थानीय राजश्वको प्रयोग स्थानीय स्तरमा नै हुने अवसर प्राप्त हुनु,
- सार्वजनिक जीवनका व्यक्तिहरूले सार्वजनिक सेवाका सिद्धान्तको परिपालना परिपाटीको सुरुआत हुनु र
- राज्यले भष्टाचार शून्य सहनशीलताको नीति लिएको र सेवाग्राही सुशासन तथा भष्टाचारप्रति सजक र सचेत हुनु,

समस्या र चुनौती

- जनप्रतिनिधि शासकको मानसिकताबाट मुक्त भइ सेवक र जनउत्तरदायी हुन नसक्नु
- कर्मचारी प्रशासन नतिजामुखी भन्दा प्रक्रियामुखी भइ पारदर्शी र जनउत्तरदायी नहुनु,

- सुशासन कायम गर्नका लागि मौजुदा कानुनहरू दोहोरो अर्थ दिने र प्रक्रियामुखी तथा आवश्यक पर्ने सबै कानुनहरूको निर्माण नहुनु,
- शासकीय स्वरूप संघीयतामा गए पनि प्रशासनिक मानसिकता संघीयताको भावना अनुरूपको नहुनु,
- दलीय निर्वाचनबाट निर्वाचित जनप्रतिनिधिहरूमा दलीय मानसिकताबाट माथि उठ्न नसक्नु,
- कर्मचारी तथा जनप्रतिनिधिहरूले सदाचारयुक्त आचरण निर्माण गर्न नसक्नु,

सोचः

"नतिजामुखी र जनसेवी सार्वजनिक प्रशासन सुशासनको आधार"

लक्ष्यः

- जनमुखी र जनअपेक्षा अनुसारका छिटो, छरितो, सरल एवं न्यायिक रूपमा सार्वजनिक सेवा प्रवाह गर्ने,

उद्देश्यः

- पारदर्शी रूपमा कानुनी शासनको प्रत्याभूति गराउनु,
- जवाफदेही उत्तरदायी र समानतामा आधारित सेवा प्रवाह गर्नु,
- गाउँपालिकाबाट प्रवाह हुने सेवाहरू पारदर्शी बनाउनु,
- सेवा प्रवाह जवाफदेही र पूर्ण सहभागितामूलक बनाउनु,
- आर्थिक तथा विकासका गतिविधिहरू पारदर्शी रूपमा संचालन गर्नु ।

रणनीति तथा कार्यनीति

रणनीति	कार्यनीति
• गाउँपालिकाले सम्पादन गर्ने सम्पूर्ण सेवाहरू पारदर्शी बनाउने,	• गाउँपालिकाले गर्ने सार्वजनिक सरोकारका हरेक निर्णयहरू वेभसाइट, सामाजिक सञ्जाल, सूचना पाटी र आम सञ्चारका माध्यमबाट सार्वजनिक गर्ने, • गाउँपालिकाको सम्पूर्ण आय व्यय विवरण नियमित रूपमा वेभसाइट, सामाजिक सञ्जाल, सूचना पाटी र आम सञ्चारका माध्यमबाट सार्वजनिक गर्ने, • आर्थिक, सामाजिक तथा पूर्वाधार विकास कार्यहरूको प्रगति विवरण वेभसाइट, सामाजिक सञ्जाल, सूचना पाटी र आम सञ्चारका माध्यमबाट सार्वजनिक गर्ने, • प्रत्येक योजनाहरूको सम्पन्नतापछि सार्वजनिक लेखा परीक्षण गर्ने, • अध्ययन, अनुसन्धान, मूल्याङ्कन र अनुगमन प्रतिवेदन वेभसाइट, सामाजिक सञ्जाल, सूचना पाटी र आम सञ्चारका माध्यमबाट सार्वजनिक गर्ने,
• योजना चक्रको हरेक तहमा समावेशिता सहितको सहभागिता सुनिश्चित गर्ने,	• गाउँपालिकाद्वारा निर्माण गरिने योजना तर्जुमा प्रकृयामा बस्ती स्तरका आम जनताको सहभागिता सुनिश्चित गर्ने, • उपभोक्ता समिति छनौटमा सीमान्तकृत, विपन्न, असहाय, लैंगिक समावेशी सहभागिताको सुनिश्चित गर्ने,

	• गाउँपालिकाले संचालन गर्ने हरेक योजनाहरू कार्यान्वयन गर्दा सम्भव भएसम्म जनसहभागिता सुनिश्चित गर्ने,
• अन्तर सरकारी स्तरको सहकार्य वृद्धि गर्ने,	• योजनाहरूको विवरण आदान प्रदान गर्ने, • संघ, प्रदेश र पालिकाबीच विकास प्रशासन, बजेट, कार्यक्रम र रणनीतिहरूका बारेमा अन्तरसम्बन्ध स्थापना तथा समन्वय गर्ने,
• अन्तर योजना तथा परियोजनाहरू बीच सहकार्य वृद्धि गर्ने,	• पालिका क्षेत्रमा कार्यरत संघ, संस्था, आयोजना तथा परियोजना र कार्यरत निकायबीच अन्तरसम्बन्ध स्थापना तथा समन्वय गर्ने,

रुन्टीगढी गाउँपालिका

रुन्टीगढी गाउँपालिका

अपेक्षित उपलब्धिः

पारदर्शी रूपमा कानुनी शासनको प्रत्याभूति गराएको हुनेछ । जवाफदेही, जनउत्तरदायी र समानतामा आधारित सेवा प्रवाह संचालन भइरहेका हुनेछन् । गाउँपालिकाबाट प्रवाह हुने सेवाहरू जनमुखी र पारदर्शी हुनेछन् । सेवा प्रवाह जवाफदेही र पूर्ण सहभागितामूलक हुनेछन् । आर्थिक तथा विकासका गतिविधिहरू पारदर्शी रूपमा संचालन गरिएका हुनेछन् ।

रुन्टीगढी गाउँपालिका

परिच्छेद दश

योजना तर्जुमा, कार्यान्वयन र अनुगमन तथा मूल्यांकन

रुन्टीगढी गाउँपालिकाको समग्र विकास योजनाको कार्यान्वयन एउटा महत्वपूर्ण चुनौतीको विषय हो । विकासका लागि प्रस्ताव गरिएका कार्यक्रमहरूको सफल कार्यान्वयन गाउँपालिकाको आन्तरिक क्षमता र सरोकारवालाबाट प्राप्त हुने सहयोग र सहकार्यमा भर पर्दछ। यस आवधिक योजना तर्जुमाले गाउँपालिकाको योजना अवधिमा आफ्नो वित्तीय तथा संस्थागत अवस्थामा सुदृढ गरेको हुनेछ । यो योजनाले संघ, प्रदेश, निजी क्षेत्र, सहकारी, गैरसरकारी संघसंस्थाहरू र समुदायबाट यथेष्ट विश्वास आर्जन गरी सहयोग र सहभागिता प्राप्त गरी कार्यान्वयन हुनेछ । यसका आधारमा योजना तर्जुमा, कार्यान्वयन र अनुगमन तथा मूल्यांकनलाई प्रभावकारी रूपमा अगाडि बढाउनका लागि तथ्याङ्क प्रणाली, योजना तर्जुमा तथा कार्यान्वयन, आयोजना बैंक, तहगत सम्बन्धता र अन्तर सरकार समन्वय, अनुगमन तथा मूल्याङ्कन र जोखिम व्यवस्थापन क्षेत्रको दीर्घकालीन सोच, लक्ष्य, उद्देश्य, रणनीति तथा कार्यनीति, प्रमुख कार्यक्रम र उपलब्धि समेत तयार गरी यस अध्यायमा समेटिएको छ ।

१०.१ तथ्याङ्क प्रणाली

नेपालको संविधान २०७२ ले संघ, प्रदेश र स्थानीयतहको तथ्याङ्कीय अधिकार स्पष्ट किटानी गरेको छ । उत्पादित तथ्याङ्क तीन तहका सरकारका नीति तथा योजना तर्जुमा, अनुगमन र मूल्यांकनका साथै विकासको दीर्घकालीन सोच, दिगो विकासको लक्ष्य हासिल गर्नका लागि वस्तुगत आधार बन्न सक्नेछन् । प्रशासनिक अभिलेख, सूचना व्यवस्थान प्रणाली, अध्ययन अनुसन्धानका प्रतिवेदनको प्रशोधन र विश्लेषणबाट समेत तथ्याङ्क उत्पादन भै रहेको छ। तथ्याङ्क प्रणालीको विकासको लागि राष्ट्रिय रणनीति तर्जुमा भएको र नयाँ तथ्याङ्क ऐन तर्जुमाको चरणमा छ । योजना अवधिमा स्थानीय तहबाट उत्पादित यी तथ्याङ्कहरू राष्ट्रिय तथ्याङ्क प्रणालीमा आवद्ध भएमा योजना तर्जुमा, अनुगमन तथा मूल्यांकन प्रणाली सुदृढ गर्न सहयोग गर्ने छ ।

सम्भावना र अवसरहरू

- स्थानीयगत तथ्याङ्क संकलन र व्यवस्थापन गर्ने जिम्मा स्थानीय सरकारलाई दिनु, स्थानीय स्तरको तथ्याङ्क संकलन र व्यवस्थापनमा सहजीकरण र सहकार्य गर्न केन्द्रीय तथा प्रादेशिक तथ्याङ्क विभाग तयार रहनु, छिटो र छरितो रूपमा तथ्याङ्क संकलन, प्रशोधन र वितरण गर्न सघाऊ पुऱ्याउन सक्ने नयाँ प्रविधिहरू विकास हुँदै जानु, नीति तथा योजना आयोगद्वारा सामाजिक आर्थिक विकासका मानक सूचकहरूको स्पष्ट पहिचान हुनु, गुणस्तरीय तथ्याङ्कको प्रयोगका लागि स्थानीय तह, प्रदेश सरकार र नेपाल सरकार प्रतिबद्ध रहनु आदि यस क्षेत्रका अवसरहरू हुन् ।

समस्या तथा चुनौतीहरू

- संरचना नयाँ हुँदा जिल्ला र स्थानीय स्तरमा तथ्याङ्क खण्डीकृत गर्न कठिनाईहरू रहनु, तथ्याङ्क संकलन, प्रशोधन र विश्लेषण गर्न आवश्यकता अनुसारको दक्ष जनशक्ति उपलब्ध नहुनु, तथ्याङ्कहरू एकीकृत नहुँदा प्रयोगमा एकरूपता कायम गर्न नसक्नु आदि यस क्षेत्रका समस्याहरू हुन् ।
- स्थानीय तहबाट एकीकृत प्रणालीमा तथ्याङ्क उपलव्ध गराउनु, तथ्याङ्कमा आधारित रहेर योजना तर्जुमा गर्ने र योजनाहरूको प्राथमिकीकरण गर्ने परिपाटीको आधारशीला तय गर्नु, स्थानीय तह, प्रदेश सरकार र केन्द्रीय तथ्याङ्क विभागले लिने तथ्याङ्कहरूको संकलन र प्रशोधन मानकहरूमा

एकरूपता कायम गर्नु, तथ्याङ्कको मूल्य र महत्व बारे सचेतना जगाउनु, तथ्याङ्कको प्रयोग दक्षता वृद्धि गर्नु, तथ्याङ्कको प्रयोगमा एकरूपता कायम गर्नु आदि यस क्षेत्रका चुनौतीहरू हुन् ।

सोच, लक्ष्य, उद्देश्य, रणनीति र कार्यनीति

सोच

"तथ्यमा आधारित सूचनामूलक एकीकृत तथ्याङ्क प्रणाली"

लक्ष्य

- तथ्यमा आधारित नीति, नियम, कानुन र यसको कार्यान्वयनका लागि विश्वसनीय तथ्याङ्क प्रणालीको विकास गर्ने,

उद्देश्य

- तथ्यमा आधारित विश्वसनीय आधुनिक तथ्याङ्क प्रणालीको विकास गर्नु,
- पारदर्शी, जवाफदेही, जनमुखी शासन संचालनका लागि विश्वसनीय, तथ्यपरक र प्रभावकारी तथ्याङ्क उपयोग गर्नु ।

रणनीति	कार्यनीति
• दिगो विकासको लागि स्थानीय स्तरका तथ्याङ्क प्रणालीको विकास गर्ने, • तथ्याङ्कको संकलन, प्रशोधन, व्यवस्थापन र प्रकाशनलाई व्यवस्थित बनाउने । • तथ्याङ्क संकलन, प्रशोधन र वितरण प्रणालीको आधुनिकीकरण गर्ने । • गाउँपालिका कार्यालयले प्रशोधन गरेका सूचना भरपर्दा माध्यम मार्फत् सार्वजनिक गर्ने ।	• केन्द्रीय तथा प्रादेशिक तथ्याङ्क विभाग, विश्वविद्यालय, सरकारी कार्यालय र निजी क्षेत्रसँग समन्वय गरी तथ्याङ्क संकलन, प्रशोधन, व्यवस्थापन र प्रकाशन गर्ने, • आवश्यक तथ्याङ्कहरूको सूची तयार गरी नियमित तथ्याङ्क संकलन गर्ने प्रणालीको विकास गर्ने, • आवश्यकता पहिचान गरी विषयगत तथ्याङ्कहरू संकलन गर्ने, • स्थानीय तहगत तथ्याङ्क सम्बन्धि कर्मचारी तथा विज्ञहरूको क्षमता र दक्षता वृद्धि गर्ने, • आयोजना सञ्चालन अवस्थाको तथ्याङ्क संकलन र विश्लेषण गर्ने कार्यलाई नियमित रूपमा संचालन गर्ने, • तथ्याङ्क संकलन, प्रशोधन र वितरणका लागि उपलब्ध विधि र प्रविधिहरूको उच्चतम प्रयोग गर्ने, • स्थानीय तथ्याङ्क वेब पोर्टल निर्माण गरी तथ्याङ्कहरूको एकीकृत रूपमा व्यवस्थापन र वितरण गर्ने, • विषयगत क्षेत्रहरूमा सम्बन्धित तथ्याङ्कहरूको प्रशोधन गरी नक्सांकन गर्ने, • वेव पोर्टल र विभिन्न प्रकाशन मार्फत् तथ्याङ्कको नियमित प्रकाशन गरी प्रयोग कर्ताको आवश्यकता पूर्ति गर्ने, • तथ्याङ्कको प्रशोधन र विश्लेषण गरी वेब पोर्टल र विभिन्न प्रकाशन मार्फत् प्रयोग कर्ता माझ पुऱ्याउने कार्यलाई नियमित रूपमा संचालन गर्ने,

प्रमुख कार्यक्रम

- स्थानीय तथ्याङ्क वेब पोर्टल निर्माण, व्यवस्थापन र सार्वजनिकीकरण गर्ने,
- तथ्याङ्क सम्वन्धि स्थानीय तहको क्षमता र दक्षता वृद्धि तालिम गर्ने,
- स्थानीय तहको सूचना संकलन र विश्लेषण गर्ने,
- संकलन गरिएका तथ्याङ्क तथा सूचनाहरू प्रदेश तथा संघमा उपलब्ध गराउने,
- संघीय तथा प्रदेश सरकारले संचालन गर्ने सर्वेक्षण र जनगणनामा सघाउने ।

अपेक्षित उपलव्धी

योजनाको अन्तमा स्थानीय स्तरमा विद्युतीय तथ्याङ्क प्रणालीको स्थापना र संचालन भएको हुनेछ। आयोजना अनुगमन र मूल्याङ्कनको लागि आवश्यक सूचना उपलब्ध भएका हुनेछन् । तथ्यमा आधारित योजना तर्जुमा गर्न आवश्यक तथ्याङ्क उपलब्ध भएका हुनेछन् ।

१०.२ योजना तर्जुमा तथा कार्यान्वयन

योजनाबद्ध विकासका लागि तथ्यगत अध्ययन, अनुसन्धान र विश्लेषण गर्दै विषयगत समस्या, चुनौती र अवसरहरूको पहिचान गर्ने र त्यसका आधारमा विषय केन्द्रित रणनीति र व्यावहारिक कार्यनीति सहितको योजना आवश्यक पर्दछ । राष्ट्रिय स्तरमा पहिलो योजनाकालदेखि नै सामाजिक-आर्थिक क्षेत्रमा उल्लेख्य उपलब्धि हासिल गर्ने लक्ष्य सहित रणनीति र कार्यक्रम समावेश गरी आवश्यक श्रोतको विनियोजन गर्दै आएको भए तापनि अपेक्षाकृत उपलब्धि भने हासिल हुन सकेको छैन । योजना प्रणालीलाई राजनैतिक परिवर्तन सापेक्ष नतिजामुखी र यथार्थपरक बनाउन निरन्तर प्रयासहरू हुँदै आएका छन् । तेहौं योजनाबाट नतिजा खाकाको अवधारणालाई आत्मसात गरी यसलाई थप परिष्कृत बनाउँदै योजनासँग मध्यकालीन खर्च संरचना र आर्थिक विकास कार्यक्रमलाई आबद्ध गर्दै लगिएको छ। परिवर्तित संघीय संरचना अनुसार स्थानीय तहमा समेत योजना प्रणालीको विकास गरी संस्थागत गर्ने प्रयास बमोजिम स्थानीय तहमा योजनाबद्ध विकासको संस्थागत अभ्यासको सुरुआत भएको छ। प्रादेशिक तथा स्थानीय योजना तर्जुमा दिग्दर्शन, राष्ट्रिय र प्रादेशिक अनुगमन तथा मूल्यांकन दिग्दर्शन तर्जुमा गरी कार्यान्वयनमा लगिएको छ। योजनाहरूलाई तथ्य र प्रमाणमा आधारित र नतिजामुखी बनाउन हरेक आयोजनाको नतिजा खाका विकास गर्ने र स्थानीय सरकारले कार्यान्वयनमा लगेको योजनाको नियमित रूपमा मूल्याङ्कन गरी उपलब्धि सार्वजनिक गर्ने व्यवस्थाको विकास गर्नका लागि यसको आवश्यकता रहेको छ ।

सम्भावना तथा अवसर

- नीति तथा योजना तर्जुमा गर्नको लागि संस्थागत संरचनाको निर्माण हुनु, राष्ट्रिय योजना आयोग र प्रदेश नीति तथा योजना आयोगको अनुभव स्थानीय योजना निर्माणमा उपयोग गर्न सक्ने सम्भावनाहरू रहनु, स्थानीय तहले पनि आफ्नो पञ्चवर्षीय योजना निर्माण गरी योजनाबद्ध रूपमा विकास निर्माणका कार्यहरू अगाडि बढाउनु, योजना तर्जुमा प्रति सबै समुदायको जनचासो र सहभागिता बढ्दै जानु, राष्ट्रिय योजना आयोग र प्रदेश नीति तथा योजना आयोग बीच सहकार्य र समन्वय वृद्धि हुदै जाने संभावनाहरू रहनु, प्रादेशिक र स्थानीय तहको योजना तर्जुमाको लागि प्राविधिक सहयोग गर्न विभिन्न विकास साझेदार संघसंस्थाहरू इच्छुक हुनु आदि यस क्षेत्रका प्रमुख अवसरहरू हुन् ।

समस्या तथा चुनौती

- पर्याप्त जनशक्ति, भौतिक संरचना र बजेटको अभाव रहनु, नियमित रूपमा विषयगत छलफल गरी नीति तथा योजना तर्जुमा गर्ने र कार्यक्रमहरूको वर्गीकरण गर्ने वातावरण बन्न नसक्नु, योजना तर्जुमालाई मार्गनिर्देश गर्न आवश्यक स्थानीय तहगत खण्डीकृत तथ्याङ्कको उपलब्धता नहुनु, स्थानीय तह अन्तर्गतका संस्थागत संरचनाहरू व्यवस्थित नहुनु, कर्मचारीहरूको स्थायित्व नहुनु, आदि यस क्षेत्रका समस्याहरू हुन् ।
- नियमित रूपमा विषयगत तथ्याङ्क संकलन, प्रशोधन र विश्लेषण गरी योजना छनौट गर्ने प्रणालीको आधारशीला तयार गर्न नसक्नु, प्रथम पञ्चवर्षीय योजना, वार्षिक विकास कार्यक्रम र मध्यकालीन खर्च संरचना बीचको सामन्जस्य कायम गर्दै योजना कार्यान्वयनलाई प्रभावकारी बनाउन नसक्नु, योजना निर्माणको लागि आवश्यक विज्ञ जनशक्तिहरू स्थानीय स्तरमा नै उत्पादन गरी स्थानीय योजना निर्माणको प्रणालीलाई मजबुत र दिगो बनाउन नसक्नु, योजना कार्यान्वयन गर्ने निकायको क्षमता र दक्षता अभिवृद्धि गरी योजना कार्यान्वयन गर्न नसक्नु, स्थानीय तहको योजना निर्माण क्षमता र दक्षता अभिवृद्धि गर्न नसक्नु आदि यस क्षेत्रका प्रमुख चुनौतीहरू हुन् ।

दीर्घकालीन सोच, लक्ष्य, उद्देश्य, रणनीति तथा कार्यनीति

सोच

"परिणाममुखी योजना तर्जुमा र प्रभावकारी कार्यान्वयन प्रणाली"

लक्ष्य

- जनमुखी विकासका लागि योजनाहरूको लक्ष्य र परिणामबीच सामन्जस्य कायम गर्ने,

उद्देश्य

- तथ्यमा आधारित परिणाममुखी योजना तर्जुमा गर्नु,
- योजनाको प्रभावकारी कार्यान्वयन गर्नु,
- योजनाहरूको अनुगमन तथा मूल्याङ्कन संरचनाको विकास गर्नु,

रणनीति तथा कार्यनीति

रणनीति	कार्यनीति
• तथ्याङ्कको वैज्ञानिक प्रयोग गर्दै परिणाममुखी नीति तथा योजना तर्जुमा गर्ने, • विषयगत मापदण्ड बनाइ तहगत सम्बन्ध तथा अन्तरसरकारी समन्वय कायम गर्ने, • योजना अनुगमन निर्देशिका र सयन्त्र बनाई नियमित समीक्षा गर्ने साथै तेस्रो र स्वतन्त्र	• तथ्याङ्कीय पूर्व सूचीका आधारमा गाउँपालिकाका नीति तथा योजना तर्जुमा गर्ने • स्थानीय योजना निर्माणको लागि निरन्तर विभिन्न निकायहरूसँग सहकार्य र समन्वय गर्ने, • गाउँपालिकाले तथ्याङ्क संकलन, प्रशोधन र विश्लेषणको लागि विभिन्न निकायहरूबाट प्राविधिक सहयोग लिने, • गाउँपालिकाले आवश्यक तथ्याङ्कहरूको सूची तयार गरी नियमित तथ्याङ्क संकलन गर्ने प्रणालीको विकास गर्ने, • स्थानीय स्तरमा आवश्यकता पहिचान गरी विषयगत तथ्याङ्कहरू संकलन गर्ने, • गाउँपालिकामा तथ्याङ्क सम्बन्धि कार्य गर्ने कर्मचारीहरूको क्षमता र दक्षता वृद्धिका कार्यक्रम संचालन गर्ने

पक्षबाट विशेष आयोजनाहरूको मूल्याङ्कन गर्ने ।	● उपलब्ध वैज्ञानिक विधि र प्रविधिहरूको उच्चतम प्रयोग गरी तथ्याङ्क संकलन र विश्लेषण गर्ने, ● तथ्याङ्क वेब पोर्टल निर्माण गरी तथ्याङ्कहरूको एकीकृत रूपमा व्यवस्थापन र वितरण गर्ने, ● वेबपोर्टल र विभिन्न प्रकाशन मार्फत् तथ्याङ्कको नियमित प्रकाशन गर्ने, ● तथ्याङ्कको प्रशोधन र विश्लेषण गरी वेबपोर्टल र विभिन्न प्रकाशन मार्फत् प्रयोग कर्ता माझ पुऱ्याउने,

प्रमुख कार्यक्रमहरू

- तथ्याङ्क संकलन, प्रशोधन, बिस्लेषण र प्रकाशन गर्ने,
- स्थानीय सरकारका योजनाहरू व्यापक जनसहभागितामा निर्माण गर्ने,
- स्थानीय सरकारको संस्थागत सुधारका लागि पेशागत तालिम तथा गोष्ठीको आयोजना गर्ने,
- एकीकृत तथा विकेन्द्रिकृत गर्नका लागि स्थानीय सरकारले आवश्यक संरचना निर्माण गर्ने,
- स्थानीय आवश्यक कानुनहरूका निर्माण गर्ने,
- संघ तथा प्रदेश सरकारले प्रदान गर्ने समपुरक, ससर्त र विशेष अनुदान कार्यक्रमहरू लिई कार्यान्वयन गर्ने,

अपेक्षित उपलब्धि

योजनाको अन्तमा स्थानीय स्तरमा विद्युतीय तथ्याङ्क प्रणालीको स्थापना र संचालन भएको हुनेछ। योजनाको प्रभावकारी कार्यान्वयनका लागि अनुगमन र मूल्याङ्कनको लागि आवश्यक सूचना उपलब्ध भएको हुनेछ। तथ्य र प्रमाणमा आधारित योजना तर्जुमा गर्न आवश्यक तथ्याङ्क उपलब्ध भएका हुनेछन्। तथ्यमा आधारित परिणाममुखी योजना तर्जुमा गर्ने परिपाटीको विकास भएको हुनेछ। योजनाहरूको अनुगमन तथा मूल्याङ्कन संरचनाको विकास गरिएको हुनेछ।

१०.३ आयोजना बैंक

आवश्यकता, लागत र मुनाफा हेरेर आयोजनाको प्राथमिकीकरण गर्नु पर्नेमा राजनीतिक तथा प्रशासनिक पहुँचका आधारमा आयोजना सिफारिस गर्ने वा गर्न लगाउने र सोही अनुसार बजेट विनियोजन गर्दा योजनाको प्रभावकारी कार्यान्वयन हुन नसकिरहेको अवस्था छ । यसर्थ द्रुत र दिगो सामाजिक आर्थिक विकासको लागि लगानी र लाभको विश्लेषण गरी आयोजना बैंक बनाउने र आयोजनाहरूको प्राथमिकीकरण गरी वित्तीय स्रोत साधनको व्यवस्था र योजनाबद्ध कार्यान्वयन गर्नुपर्ने आवश्यकता छ । स्थानीय तहमा योजनाहरूको मूल्याङ्कन, स्क्रीनिङ र प्राथमिकीकरण गरी परिणाममुखी योजनाहरूको सूची तयार गर्न थप बजेट र जनशक्ति परिचालन गर्दै आयोजना छनौट र कार्यान्वयन प्रकृयालाई पारदर्शी, सरलीकरण गर्न र सरकारी लगानीले मात्र अपुग हुने आयोजनाको लागि निजी, सहकारी तथा वैदेशिक लगानी आकर्षित गर्न आयोजना बैंक बनाउने कार्यलाई उच्च प्राथमिकतामा राखी निरन्तर कार्य गर्नुपर्ने आवश्यकता छ ।

सम्भावना तथा अवसर

- स्थानीय सरकारले आयोजना बैंक बनाउने कार्यलाई प्राथमिकतामा राख्नु, आयोजना बैंक बनाएर मात्र बजेट विनियोजन योजना तर्जुमालाई भरपर्दो बनाउन आयोजनाको सूची तयार गर्ने अभ्यासको प्रारम्भ हुनु, स्थानीय तहले पनि सम्भाव्यता अध्ययनका आधारमा स्थानीय स्तरको आयोजना बैंक

बनाउने अभ्यास प्रारम्भ गर्नु, आयोजना विकास गर्न जनशक्ति क्रमशः विकास हुँदै जानु आदि यस क्षेत्रका अवसरहरू हुन् ।

समस्या तथा चुनौतीहरू

- आवश्यकता, लागत र लाभ विश्लेषण गरी आयोजनाहरूको बैंक बनाउने परिपाटी विकास हुनु पर्नेमा राजनीतिक र प्रशासनिक पहुँच हाबी हुनु, संस्थागत संरचना र पर्याप्त जनशक्ति नहुँदा आयोजना बैंक बनाउने कार्यहरू अगाडि बढ्न नसक्नु, अध्ययन र अनुसन्धानको आधारमा आयोजनाहरूको लागत र मुनाफाबारे स्पष्ट हुन नसक्दा आन्तरिक लगानी व्यवस्थापन र लगानी आकर्षित गर्नमा कठिनाईहरू हुनु आदि यस क्षेत्रका समस्याहरू हुन् ।
- आयोजना बैंक बनाउनको लागि संस्थागत संरचना निर्माण गर्न नसक्नु, स्थानीय तहमा आयोजनाहरूको छनौट प्रक्रिया वैज्ञानिक नहुनु, लागत र मुनाफा हेरी सरकारी आयोजनाहरूको प्राथमिकीकरण गर्ने परिपाटीको विकास नहुनु, सरकारले कार्यान्वयनमा ल्याउने आयोजनाहरूको आयोजना बैंक बनाउन नसक्नु, सरकारी स्रोतले मात्र विकास आयोजनाहरूको विकासको लागि निजी क्षेत्र तथा वैदेशिक लगानी कर्ता आकर्षित गर्न सहयोगी हुने गरी आयोजना बैंक बनाउन नसक्नु, नेपाल तथा प्रदेश सरकारसँग समन्वय र सहकार्य गरी स्थानीय स्तरीय आयोजनाहरूको बैंक तयार पार्न नसक्नु, आदि यस क्षेत्रका चुनौतीहरू हुन् ।

दीर्घकालीन सोच, लक्ष्य, उद्देश्य, रणनीति र कार्यनीति

सोच

"विकास आयोजनाको उचित छनौट, बाँडफाँड र स्मार्ट वित्तीय व्यवस्थापनको लागि आयोजना बैंक स्थापना"

लक्ष्य

- क्षेत्रगत बजेट विनियोजन पारदर्शी, समतामूलक र वैज्ञानिक बनाउन आयोजना बैंकको स्थापना गर्ने ।

उद्देश्य

- आयोजना बैंक बनाउने आधारशीला निर्माण गर्नु,
- आयोजना कार्यान्वयन मोडालिटी पहिचान गरी सिफारिस गर्नु,
- वित्तीय स्रोतको पहिचान गरी प्रभावकारी ढंगबाट परिचालन गर्नु,

रणनीति तथा कार्यनीति

रणनीति	कार्यनीति
• आयोजना बैंकलाई स्थानीय तहसम्म विस्तार गर्ने, • कार्यान्वयन मोडालिटीको लागि आवश्यक नीति नियम बनाइ नियमन गर्ने,	• आयोजना बैंक निर्माणको लागि आवश्यक संस्थागत संरचनाको निर्माण गर्ने, • आयोजना बैंक निर्माणको लागि आवश्यक नीति, नियम, निर्देशिका तयार गरी नियमन गर्ने, • आयोजना बैंकलाई व्यवस्थित गर्नको लागि आवश्यक सफ्टवेयरको विकास गरी सम्बन्धित निकायसँग आवश्यक समन्वय गर्ने, • आयोजना बैंकमा भएका आयोजनाहरूलाई पारदर्शी र यथार्थपरक ढंगबाट अभिलेख राख्न र छनौट गर्न विद्युतीय प्रणालीमा आवद्ध गर्ने,

• स्थानीय तहमा आवश्यक वित्तीय स्रोत तथा साधनको पहिचान तथा परिचालन गर्ने ।	• आयोजना बैंक बनाउनको लागि स्थानीय तहको क्षमता र दक्षता वृद्धि गर्ने, • परियोजना कार्यान्वयनको लागि आवश्यक नीति नियम तयार पारी लागू गर्ने, • संघ, प्रदेश, निजी, सहकारी तथा सामाजिक संघ संस्थासँग समन्वय गरी आवश्यक वित्तीय स्रोत साधनको पहिचान तथा परिचालन गर्ने, • स्थानीय स्तरका आयोजना बैंकमा आबद्ध भएका आयोजना संञ्चालन गर्न सार्वजनिक, निजी, सहकारी, सामुदायिक र वैदेशिक लगानीको सम्भावनाहरू पहिचान गरी वित्तीय स्रोतको व्यवस्थापन गर्ने, • प्राथमिकताको आधारमा आयोजना छनौट गरी मध्यकालीन खर्च संरचनामा समावेश गर्ने ।

प्रमुख कार्यक्रमहरू

- आवश्यक संस्थागत संरचनाको निर्माण गर्ने,
- आवश्यक नीति, नियम, निर्देशिका तयार गर्ने,
- सम्भाव्यता अध्ययन गरी स्थानीय स्तरीय आयोजनाहरूको बैंक बनाउने,
- आयोजनाको पहिचान, वर्गीकरण, प्राथमिकीकरण, छनौट र मूल्याङ्कनको मापदण्ड निर्माण गर्ने,
- स्थानीय तहमा आयोजना बैंक स्थापना गर्न क्षमता र दक्षता अभिवृद्धि गर्ने,
- विद्युतीय प्रणालीमा अभिलेख राख्न कर्मचारीको दक्षता अभिवृद्धि गर्ने,
- स्थानीय तहमा आवश्यक अन्य पूर्वाधारहरूको विकास गर्ने,

अपेक्षित उपलब्धि

योजनाको अन्तमा स्थानीय स्तरमा विकासका आयोजनाहरू आयोजना बैंकमा आवद्ध गरी संचालन भएका हुनेछन् । आयोजनाहरूको प्राथमिकीकरण छनौट, अध्ययन, अनुसन्धान र मापदण्डको आधारमा भएका हुनेछन् । बजेट विनियोजन प्रणाली न्यायोचित, पारदर्शी, समतामूलक र वैज्ञानिक हुनेछ ।

१०.४ तहगत सम्बन्ध तथा अन्तर सरकार समन्वय

देशमा संघीयताको अभ्याससँगै संघ, प्रदेश र स्थानीय गरी तीन तहका सरकार क्रियाशील रहेका छन् । यी सरकारका एकल अधिकार क्षेत्र प्रष्ट भए पनि साझा अधिकारका क्षेत्रको कार्यान्वयनमा केही अस्पष्टता रहेका छन् । तसर्थ तीन तहका सरकारले प्रभावकारी कार्य सम्पादन गर्न आपसी सामन्जस्य, समन्वय र सहकार्य आवश्यक पर्दछ । स्पष्ट नभएका अधिकार क्षेत्रमा आपसी सहकार्य र समन्वय गर्दै जनतालाई सरकारको उपस्थिति र अनुभूति गराउनु पर्दछ ।

प्रमुख समस्या

नेपालको संविधानको अनुसूची ५ मा संघीय सरकारले सम्पादन गर्ने एकल अधिकार क्षेत्र भित्रका कार्यहरू, अनुसूची ६ मा प्रदेश सरकारले सम्पादन गर्ने कार्यहरू, अनुसूची ७ मा संघ र प्रदेशले साझा रूपमा सम्पादन गर्ने कार्यहरू, अनुसूची ८ मा स्थानीय तहका एकल अधिकार क्षेत्रभित्रका कार्यहरू र अनुसूची ९ मा तीन तहका सरकारले सम्पादन गर्ने साझा अधिकारका कार्यहरू उल्लेख गरिएको छ । यी कार्यहरू मोटामोटी रूपमा मात्र उल्लेख गरिएको र मसिनो ढंगले नछुट्याइएको हुँदा कार्य सम्पादन गर्न केही अस्पष्टताहरू छन्

। कार्य विस्तृतीकरणमा केही व्याख्या गरिएको भए तापनि ब्याख्या नभएका कैयौं सवालहरू छन् र कार्यान्वयन चरणमा ती कार्यहरू दोहोरिने, एक अर्काको क्षेत्र अतिक्रमण हुने जस्ता समस्याहरू छन् । तीन तहका सरकारले कार्यान्वयन गर्ने आयोजनाहरूको हालसम्म वर्गीकरण गरिएको छैन र यसले योजना तर्जुमा तथा कार्यान्वयनमा थप समस्या पैदा गरेको छ । यस प्रकारका समस्या समाधान गर्न तीन तहका सरकारबीच आपसी सहकार्य र समन्वय आवश्यक छ ।

चुनौती र अवसर

तीन तहका सरकारले कार्यान्वयन गर्ने आयोजनाहरूको वर्गीकरण गरी कार्य प्रष्टता गर्नु, तीनै तहका सरकारको प्राथमिकतामा परेका आयोजनाहरू कार्यान्वयनको लागि स्रोत व्यवस्थापन गर्नु, एक अर्कोको कार्यक्षेत्र अतिक्रमण नहुने गरी कार्यसम्पादनमा सहजीकरण गर्नु, आयोजना कार्यान्वनमा प्रभावकारिता ल्याउनु आदि प्रमुख चुनौती हुन् । प्रदेश र स्थानीय तह बीच तथा स्थानीय तहहरू बीच कुनै समस्या देखा परे तिनको समाधान गर्न माननीय मुख्यमन्त्रीको अध्यक्षतामा प्रदेश स्तरमा समन्वय परिषद्को व्यवस्था हुनु, संघीयता कार्यान्वयनको लागि कार्यतालिका निर्माण हुनु, आयोजनाहरूको वर्गीकरण गरी कार्य प्रष्टता ल्याउन आयोजना वर्गीकरण सम्बन्धी छलफलले नीति निर्माताको ध्यान आकर्षण गर्नु, दुःखको बेला मिलेर काम गर्ने नेपालीको संस्कृति हुनु आदि अवसर हुन् ।

दीर्घकालीन सोच, लक्ष्य, उद्देश्य, रणनीति तथा कार्यनीति

सोच

"समन्वय, सहकार्य र सहअस्तित्वमा प्रतिवद्धता"

लक्ष्य

- आपसी समन्वय र सहकार्यमा उत्कृष्ट नतिजा हासिल गर्ने,

उद्देश्य

- आपसी सहयोग र समन्वयमा आयोजनाको पहिचान, विकास र कार्यान्वयन गर्नु,

रणनीति तथा कार्यनीति

रणनीति	कार्यनीति
• तीन तहका सरकारको कार्यक्षेत्र र क्षेत्राधिकार प्रष्ट गर्न आयोजनाहरूको वर्गीकरण गर्न नेपाल सरकारसँग बहस पैरबी गर्ने, • आपसी सहकार्य र समन्वय गर्ने संयन्त्रहरू सुदृढ गर्ने,	• ठूला विकास आयोजनाहरूको लागि आवश्यक स्रोत बहुपक्षीय समन्वय र सहकार्यको माध्यममार्फत् व्यवस्था गर्ने, • स्थानीय तहमा उत्पादन वृद्धिमा सघाउने एवम् आर्थिक गतिविधि बढाउने खाले आयोजनाहरू गाउँपालिका आफैले पहिचान गरी कार्यान्वयन गर्ने व्यवस्था गर्ने, • जनातामा सेवाप्रवाह गर्ने साना आयोजनाहरूको पहिचान, विकास र कार्यान्वयन गर्ने, • नीति तथा योजना आयोगको स्थानीय तहमा योजना तर्जुमा सहजीकरण समितिमार्फत् योजना तर्जुमा र प्राविधिक सहयोग गर्ने, • स्थानीय तहमा कार्यरत कर्मचारीहरूको आयोजना कार्यान्वयन गर्न क्षमता वृद्धि गर्ने,

प्रमुख कार्यक्रमहरू

- नीति तथा योजनाको संस्थागत संरचना निर्माण गर्ने,
- आयोजनाहरूको पहिचान, विकास र कार्यान्वयन गर्ने,
- स्थानीय तहका योजना तर्जुमा र कानुन निर्माण गर्ने,
- स्थानीय तहका कर्मचारीको क्षमता वृद्धि तालिम गर्ने,
- नेपाल सरकारबाट प्राप्त राजश्वको बाँडफाँड गर्ने,
- आयोजनाहरूको विस्तृत अध्ययन र कार्यान्वयनको लागि आवश्यक स्रोतको व्यवस्था गर्ने,

अपेक्षित उपलब्धि

योजनाको अन्त्यमा आवश्यक स्रोत बहुपक्षीय समन्वय र सहकार्यको माध्यमबाट व्यवस्था गरिएको हुनेछ । उत्पादन वृद्धिमा सघाउने एवम् आर्थिक गतिविधि बढाउने खालका आयोजनाहरू गाउँपालिका आफैले पहिचान गरी कार्यान्वयन गरिएको हुनेछ । जनतामा सेवाप्रवाह गर्ने साना आयोजनाहरूको पहिचान, विकास र कार्यान्वयन भएको हुनेछ । स्थानीय तहमा कार्यरत कर्मचारीहरूको आयोजना कार्यान्वयन गर्ने क्षमता वृद्धि भएको हुनेछ ।

१०.५ अनुगमन तथा मूल्याङ्कन

अनुगमन एउटा निरन्तर चलिरहने प्रक्रिया हो, विकास आयोजना कार्यान्वयनको चरणमा पनि यसको बहुआयामिक महत्व रहेको छ । यसको मुख्य उद्देश्य चालू परियोजनाको प्रगति र ढिलासुस्तीको बारेमा सरोकारवालाहरूलाई समयमा नै जानकारी गराइ परियोजनालाई सही बाटोमा हिडाउनु हो । स्थानीय स्तरमा पनि अनुगमन प्रणालीको विकास गरी चालू परियोजनाहरूलाई सक्रिय र परिणाममुखी बनाउन जरुरी छ । अनुगमनले विकास कार्यक्रम र आयोजनाहरूको नतिजा खोज्ने र कार्यान्वयन गर्ने पक्षलाई बढी जिम्मेवार बनाउनुको साथै जवाफदेही पनि बनाउँछ । अनुगमन तथा मूल्याङ्कनले कार्यक्रम वा आयोजनाका सबल र दुर्बल पक्ष पत्ता लगाई दुर्बल पक्षलाई न्यूनीकरण गर्ने उपायको खोजी गर्नुका साथै समीक्षा गरी सूचना संकलन गरी प्रमाणमा आधारित सुधार तथा निर्णय गर्न सहयोग पुऱ्याउँछ । त्यसैले हरेक क्षेत्र सार्वजनिक, निजी र गैर सरकारी) ले परियोजनाको कार्यान्वयन चरणमा अनुगमन र परियोजनाको मध्यम तथा अन्तिम चरणमा मूल्याङ्कन गर्न जरुरी हुन्छ । राम्रो योजनाले परिणाममा ध्यान केन्द्रित गर्न मद्दत गर्दछ, जबकि अनुगमन र मूल्याङ्कनले हामीलाई अघिल्लो सफलता र चुनौतीहरूबाट पाठ सिक्न मद्दत गर्दछ र निर्णय गर्नको लागि मद्दत पुऱ्याउँछ । जसले गर्दा वर्तमान र भविष्यका पहलहरू मानिसहरूको जीवन सुधार गर्न र आफ्नो छनौटहरू विस्तार गर्न सक्षम हुन्छन् ।

सम्भावना र अवसर

- अनुगमन तथा मूल्याङ्कनबारे संस्थागत धारणा बन्नु, अनुगमन तथा मूल्याङ्कन कार्यको लागि संगठन संरचना निर्माण गर्दा महत्व दिनु, अनुगमन तथा मूल्याङ्कनका निर्देशिकाहरू तयार हुनु आदि अवसरहरू हुन् ।

समस्या र चुनौती

- स्थानीय तहमा पर्याप्त जनशक्ति र भौतिक संरचना नहुनु, सीमित बजेट, तथ्याङ्कको कमजोर आधारहरू, स्थानीय तह अन्तर्गतका संस्थागत संरचनाहरू व्यवस्थित नहुनु, कर्मचारीहरूको स्थायित्व नहुनु, आवश्यक तथ्याङ्क र सूचनाहरू उपलब्ध र व्यवस्थित नहुनु जस्ता समस्याहरू विद्यमान छन् ।

- स्थानीय तहमा अनुगमन तथा मूल्याङ्कन प्रणालीको कार्यान्वयन प्रभावकारी बनाउन नसक्नु, तथ्य र वस्तुपरक रूपमा अनुगमन तथा मूल्याङ्कन पद्धतिको कार्यान्वयन गर्न नसक्नु, नतिजामूलक तथ्यहरूको पहिचान गरी आयोजनामा समावेश गर्न नसक्नु, यस क्षेत्रका मुख्य चुनौतीको रूपमा रहेका छन् ।

दीर्घकालीन सोच, लक्ष्य, उद्देश्य, रणनीति तथा कार्यनीति

सोच

"आयोजनाको प्रभावकारी कार्यान्वयन र लाभग्राहीको सकारात्मक प्रभाव"

लक्ष्य

- आयोजनाहरूको प्रभावकारी कार्यान्वयन र नतिजामूलक परिणामका लागि वैज्ञानिक अनुगमन र मूल्याङ्कन प्रणालीको विकास गर्ने,

उद्देश्य

- योजनाहरूको अनुगमन तथा मूल्याङ्कनलाई प्रभावकारी बनाउनु,
- आयोजनाहरूको प्रतिफल, नतिजा र प्रभावहरूको मापन गर्नु,

रणनीति तथा कार्यनीति

रणनीति	कार्यनीति
• अनुगमन तथा मूल्याङ्कनको लागि स्पस्ट नीति बनाई लागू गर्ने, • स्थानीय स्तरमा अनुगमन तथा मूल्याङ्कन कार्य प्रभावकारी रूपमा कार्यान्वयन गर्ने, • अनुगमन तथा मूल्याङ्कन निर्देशिका बनाई स्थानीय तहगत रूपमा अनुगमन संयन्त्र विकास गर्ने, • जनशक्तिको क्षमता अभिवृद्धि गर्ने, • आयोजनाहरूको हरेक पक्षलाई आधार मानी अनुगमन तथा मूल्याङ्कनलाई प्रभावकारी बनाउने, • योजना कार्यान्वयन र अनुगमन तथा मूल्याङ्कनलाई यथार्थपरक र परिणामुखी बनाउने, • नीति, कार्यक्रम, योजना र आयोजनाहरूको मूल्याङ्कन गर्दा सान्दर्भिकता, प्रभावकारिता कार्यकुशलता, प्रभाव, दिगोपना, समावेशिता, लैंगिक समता र	• स्थानीय तहमा अनुगमन तथा मूल्याङ्कन दिग्दर्शन तयार गरी प्रभावकारी ढंगबाट कार्यान्वयन गर्ने, • स्थानीय स्तरीय अनुगमन तथा मूल्याङ्कन इकाईलाई प्रभावकारी गर्ने, • स्थानीय तहका अनुगमन तथा मूल्याङ्कनको क्षेत्रमा काम गर्ने कमचारीलाई तालिम प्रदान गर्ने, • सार्वजनिक नीति, पञ्चवर्षीय योजना, आर्थिक नीति तथा कार्यक्रम, बजेट तथा आयोजनाको दस्तावेजको अनुगमन तथा मूल्याङ्कन गर्ने, • हरेक आयोजनाको ठिकठिक समयमा अनुगमन तथा मूल्याङ्कन विश्लेषणको आधारमा योजना तर्जुमा र कार्यान्वयनलाई परिणाममुखी र प्रभावकारी गर्ने, • दिगो विकास लक्ष्यका सूचकहरूको प्रगतिलाई अनुगमन तथा मूल्याङ्कनमा एकीकृत गर्ने, • अनुगमन प्रणालीलाई नियमित र प्रभावकारी बनाउन नीति कार्यक्रम,योजना वा आयोजना निर्माण तहमा नै सूचकहरू निर्धारण र उपलब्धिहरूको मापन गर्ने प्रणालीको विकास गर्ने, • यस योजनामा विकास भएको नतिजाखाकालाई प्रत्येक नीति, कार्यक्रम, योजना तथा आयोजना मूल्याङ्कनको आधार मानिने,

लाभग्राहीको सन्तुष्टि जस्ता मापदण्डको आधारमा गर्ने,	

प्रमुख कार्यक्रमहरू

- अनुगमन र मूल्याङ्कन निर्देशिकाको निर्माण गर्ने,
- अनुगमन तथा मूल्याङ्कन मापदण्ड निर्माण र कार्यान्वयन गर्ने,
- जनशक्तिको क्षमता अभिवृद्धि गर्ने,
- अनुगमन र मूल्यांकनमा संलग्न कर्मचारीलाई तालिम गर्ने,
- ठूला आयोजनाको पूर्व, चालू र संम्पन्न मूल्याङ्कन प्रतिवेदन तयारी गर्ने,

अपेक्षित उपलब्धि

अनुगमन तथा मूल्याङ्कन दिग्दर्शन तयार गरी प्रभावकारी ढंगबाट कार्यान्वयन भएको हुनेछ । अनुगमन तथा मूल्याङ्कन इकाई प्रभावकारी भएको हुनेछ । अनुगमन तथा मूल्याङ्कनको क्षेत्रमा काम गर्ने कमचारीको क्षमतम विकास भएको हुनेछ । योजनामा विकास भएको नतिजा खाकालाई प्रत्येक नीति, कार्यक्रम, योजना तथा आयोजना मूल्याङ्कनको आधार भएको हुनेछ ।

१०.६ जोखिम व्यवस्थापन

योजनाको अपेक्षित लक्ष्य तथा उद्देश्य हासिल गर्न राजनीतिक स्थायित्व, राजनीतिक दलहरू बीच सहकार्य, नीतिगत स्थिरता, लगानीको अनुकूल वातावरण, आर्थिक स्थायित्व, मित्र राष्ट्र र विकास साझेदारको सहयोग, निकायगत कार्यदक्षता र कुशलता, अन्तर क्षेत्रगत र अन्तर तहगत समन्वय र सहकार्य आवश्यक हुन्छ । त्यस्तै योजनाले निर्धारण गरे अनुरूप सार्वजनिक, निजी तथा सहकारी एवं गैर सरकारी क्षेत्रबाट लगानी हुने अपेक्षा गरिएको छ । योजना अवधिमा सम्पन्न हुने प्राथमिकता प्राप्त आयोजना र कार्यक्रमले योजनाको कार्यान्वयन पक्षलाई निर्क्यौल गर्नेछ । तसर्थ योजना तर्जुमा गर्दा लिइएका मान्यता र पूर्वानुमान अनुरूप सम्भाव्य जोखिम प्रक्षेपित अवस्था अनुरूप नियन्त्रणको दायराभित्र रहने अनुमान गरिएको छ । संघीय शासन प्रणाली नेपालको लागि नयाँ अभ्यास भएको हुँदा स्थानीय तहको संस्थागत विकास र कार्यान्वयन क्षमताले विकास योजना, नीति तथा कार्यक्रमको कार्यान्वयनलाई प्रभावित पार्ने छ । साथै, योजना अवधिमा तर्जुमा हुने वार्षिक र आवधिक योजनामा उल्लेख भएका लक्ष्य तथा रणनीतिको निरन्तरता दिनुपर्ने हुन्छ । योजनाका लक्ष्यहरू हासिल गर्न सो अनुरूप राजनीतिक नेतृत्व, कर्मचारीतन्त्र र नागरिकको दृष्टिकोण तथा मनोवृति संरचनात्मक व्यवस्थामा परिवर्तन हुनु आवश्यक छ । स्रोत साधनको विनियोजन एवमं सञ्चालन कुशलता कायम गर्दै कार्य पद्धति र कार्य संस्कृतिमा सुधार गर्न सकेमा जोखिम पक्षको व्यवस्थापन हुन सक्छ । स्थानीय अर्थतन्त्रलाई आत्म निर्भर बनाउँदै वित्तीय, मानवीय तथा भौतिक साधनको प्रभावकारी परिचालन हुनसकेमा उल्लेखित लक्ष्य हासिल हुने जोखिम रहँदैन ।

सम्भावना र अवसर

- दिगो विकास लक्ष्य र दीर्घकालीन सोचसहितको यस ५ वर्षे आवधिक योजना कार्यान्वयन गर्न स्थानीय सरकारलाई संघीय सरकार, प्रदेश सरकार, निजी र सहकारी क्षेत्र, नागरिक समाज, विकास साझेदार संस्था र गैरसरकारी संस्थाबाट महत्वपूर्ण सहयोग प्राप्त हुनु र गाउँपालिकामा उपलब्ध पर्याप्त स्रोत साधनलाई अवसरका रूपमा लिन सकिन्छ ।

समस्या र चुनौती

- जलवायु परिवर्तनबाट वातावरणमा पर्न सक्ने नकारात्मक असर, पेट्रोलियम पदार्थमा हुन सक्ने मूल्यवृद्धि, महामारी तथा उत्पन्न हुन सक्ने अन्य विपद्, गाउँपालिका आर्थिक रूपले सम्वृद्ध हुँदै गर्दा मानवीय, भौतिक तथा आर्थिक क्षति प्रमुख समस्याका रूपमा रहेका छन् ।
- महामारी तथा विपद् व्यवस्थापन गरी योजनाले लिएको लक्ष्यहरू प्राप्त गर्न, जलवायु परिवर्तनका कारण जनजीवन, उत्पादन, पूर्वाधार तथा अन्य क्षेत्रमा पर्न सक्ने प्रतिकूल असर न्यूनीकरण गर्नु, बढ्दो वायु प्रदुषण नियन्त्रण गरी स्वच्छ र हरित अर्थतन्त्र निर्माण गर्नु, विपद् जोखिम न्यूनीकरण गर्न पर्याप्त तयारी गर्नु, पूर्वाधार निर्माणमा पर्याप्त सावधानी नअपनाउनु जस्ता चुनौतीहरू जोखिम पक्ष रहेका छन् ।
- तीनै तहका सरकारबीच समन्वय र सहकार्यको वातावरण स्थापित गर्नु, सीमित ज्ञान सीप र क्षमता भएका कर्मचारीहरूलाई उत्प्रेरित गर्दै योजना कार्यान्वयन गर्नु, सार्वजनिक सेवा प्रवाह र विकास निर्माणका कार्य सञ्चालन गर्न स्रोत जुटाउने कार्य गर्नु, आवश्यकता र राजश्व परिचालन क्षमता अनुसारको स्रोत प्राप्त गर्नु, स्थानीय तहको विकासमा निजी क्षेत्र, सहकारी, नागरिक समाज र गैरसरकारी क्षेत्रको सहयोग आवश्यक मात्रामा प्राप्त गर्नु आदि चुनौतीका रूपमा रहेका छन् ।

दीर्घकालीन सोच, लक्ष्य, उद्देश्य, रणनीति तथा कार्यनीति

सोच

"जोखिम व्यवस्थापन गर्दै योजनाको सफल कार्यान्वयनबाट गाउँपालिकाको समग्र विकास गर्ने"

लक्ष्य

- योजनाको जोखिम पक्षका निराकरण गर्दै वित्तीय, मानवीय तथा भौतिक साधनको प्रभावकारी परिचालनबाट परिलक्षित लक्ष्य हासिल गर्ने,

उद्देश्य

- योजना कार्यान्वयनका दौरान वित्तीय जोखिम न्यूनीकरण गर्नु,
- पूर्वाधार र सूचना प्रविधिजन्य जोखिम न्यूनीकरण गर्नु,
- प्राकृतिक विपद् र जलवायु परिवर्तनका जोखिम न्यूनीकरण गर्नु,
- शासकीय जोखिम न्यूनीकरण गर्नु,
- सामाजिक तथा सांस्कृतिक जोखिम न्यूनीकरण गर्नु ।

रणनीति तथा कार्यनीति

रणनीति	कार्यनीति
• सार्वजनिक वित्तको प्रभावकारी व्यवस्थापन गर्ने, • मौद्रिक तथा वित्तीय क्षेत्रका जोखिम न्यूनीकरण गर्ने, • पूर्वाधार र सूचना प्रविधिजन्य जोखिम न्यूनीकरण गर्ने,	• राजश्व संकलन तथा यसको दायरा विस्तार गर्ने, • सार्वजनिक खर्चलाई उत्पादनशील तथा प्रतिफलयुक्त हुने गरी परिचालन गर्ने, • चालू खर्च व्यवस्थापन सम्बन्धि मापदण्ड बनाइ वाञ्छित सीमाभित्र राखिने छ र गैर बजेटरी खर्चलाई नियन्त्रण गर्ने, • सामाजिक सुरक्षा लगायतका सामाजिक सुरक्षा प्रणालीलाई विस्तार तथा सवल बनाउने, • मध्यकालीन खर्च संरचना तर्जुमा प्रक्रियालाई सुदृढ गरी यथार्थपरक बनाइने,

• प्राकृतिक विपद् र जलवायु परिवर्तनका जोखिम न्यूनीकरण गर्ने, • शासकीय जोखिम न्यूनीकरण गर्ने, • सामाजिक तथा सांस्कृतिक जोखिम न्यूनीकरण गर्ने ।	• अर्थतन्त्रको लागि आवश्यक लगानी र आन्तरिक स्रोत उपलब्धता बीचको अन्तर पूर्ति गर्न बाह्य लगानी भित्र्याइने, • वित्तीय संस्थाको विस्तार र प्रविधिमैत्री वित्तीय सेवाको विकास गरी वित्तीय पहुँच बढाइने, • उर्जा, पूर्वाधार, मानवीय र साइबर सुरक्षा प्रदान गर्ने तथा साइबर अपराध नियन्त्रण गर्ने, • विपद् जोखिम न्यूनीकरण र व्यवस्थापनको लागि समुदाय स्तरदेखि नै उत्थानशील क्षमता अभिवृद्धि गर्ने, • विकास निर्माणका चरणहरूमा जलवायु परिवर्तन सम्बन्धी विषयलाई मूलप्रवाहीकरण गर्ने, • पारदर्शीता, जवाफदेहिता र उत्तरदायित्व प्रवर्द्धन गरी सुशाशन कायम गर्ने, • संघ, प्रदेश र स्थानीय तहबीचको सहकार्य र समन्वयलाई प्रभावकारी बनाइने, • दीर्घकालीन सोच, आवधिक योजना र वार्षिक बजेट बीचको तादाम्यता र क्षेत्रगत नीतिहरूसँग सामञ्जस्यता कायम गर्ने, • कामको सम्मान, सम्मानजनक काम र कामप्रतिको जिम्मेवारीलाई प्रवर्द्धन गर्ने, • सार्वजनिक पदमा रहने सबै पदाधिकारीहरूको पदीय आचारण र अनुशासन सम्बन्धी आचार संहिता लागू गर्ने, • पेशागत मर्यादा, व्यावसायिकता र सदाचार प्रवर्द्धन गर्न आवश्यक कार्यक्रम सञ्चालन गर्ने ।

प्रमुख कार्यक्रमहरू

- वित्तीय जोखिमको लेखाजोखा गर्ने विधि तयारी तथा अद्यावधि गर्ने,
- राजश्व संकलन कार्य योजनको निर्माण गर्ने,
- चालू खर्च व्यवस्थापन सम्बन्धि मापदण्ड निर्माण गर्ने,
- वित्तीय संस्थाको विस्तार, विपद् जोखिम संवेदनशील योजना तथा पूर्वाधार निर्माण योजना तयारी गर्ने,
- सुशासन सम्बन्धि कार्य योजना निर्माण गर्ने,
- सार्वजनिक पदाधिकारीहरूको पदीय आचारण र अनुशासन सम्बन्धी आचारसंहिता निर्माण गर्ने,
- कर्मचारी सम्बन्धि आचारसंहिता निर्माण गर्ने,

अपेक्षित उपलब्धि

योजनाको अन्त्यमा सार्वजनिक वित्तको प्रभावकारी व्यवस्थापन भएको हुनेछ । मौद्रिक तथा वित्तीय क्षेत्रका जोखिम न्यूनीकरण भएको हुनेछ । पूर्वाधार र सूचना प्रविधिजन्य जोखिम न्यूनीकरण भएको हुनेछ । स्थानीय स्तरमा प्राकृतिक विपद् र जलवायु परिवर्तनका जोखिम न्यूनीकरण भएको हुनेछ । स्थानीय रूपमा शासकीय जोखिम न्यूनीकरण भएको हुनेछ । साथै गाउँपालिकामा सामाजिक तथा सांस्कृतिक जोखिम न्यूनीकरण भै सभ्य तथा सुसंस्कृत समाजको निर्माण भएको हुनेछ ।